

**STATISTISCHES  
JAHRBUCH  
der  
LANDESHAUPTSTADT  
SALZBURG**

**1970**

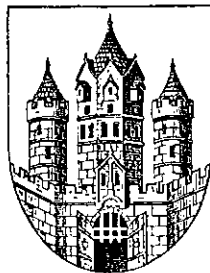

**21. Jahrgang**

---

**Abdrucke nur mit Quellenangabe gestattet**

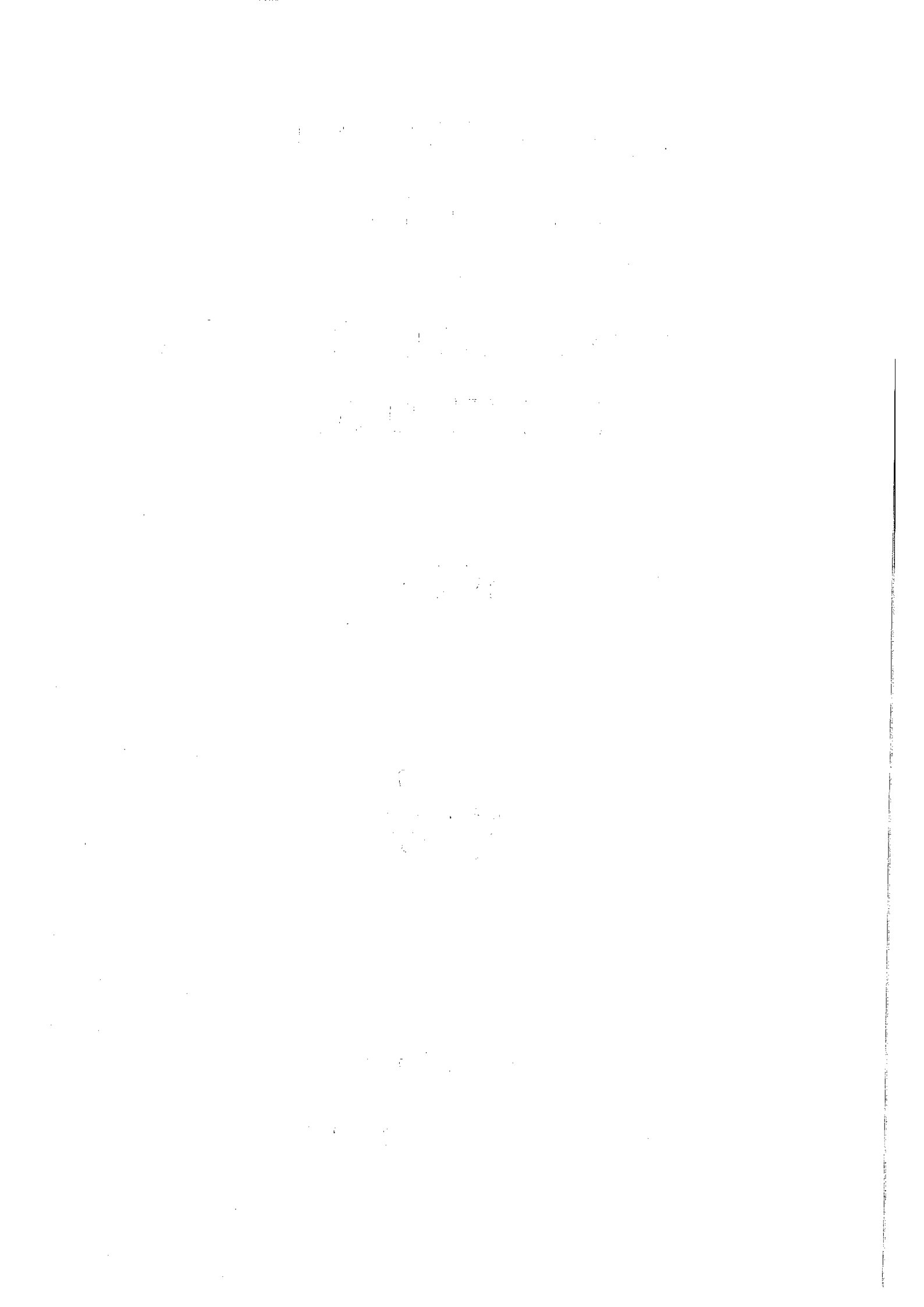

## V O R W O R T

Das 20-jährige Schema des "Statistischen Jahrbuches", dessen 21. Band früher als bisher vorliegt, wurde in seinen Grundzügen noch beibehalten, doch wurden notwendige Verbesserungen und Änderungen vorgenommen.

Interessantes ergibt sich wieder aus der Abhandlung über die Bevölkerungsentwicklung in der Stadt Salzburg während des Jahres 1970 mit Vergleichen zu früheren Jahren.

An Aktuellem ist die "Aktion zur Früherkennung von Nieren- und Zuckererkrankungen" sowie das "Fotomuseum Frank" in dieses Jahrbuch aufgenommen worden.

Ergänzt wird das umfangreiche Zahlenmaterial wieder durch graphische Darstellungen, die sich vorwiegend über einen Zeitraum von 3 Jahren erstrecken.

Die Ergebnisse des Agrarzensus 1970 können dagegen erst nach Vorliegen der Auswertung durch die Elektronische Datenverarbeitung beim Statistischen Zentralamt - Wien veröffentlicht werden.

Den öffentlichen und privaten, an diesem Nachschlagewerk mitwirkenden Stellen sei herzlich für ihre Mitarbeit gedankt.

Allen am öffentlichen Leben Interessierten wird jedoch das "Statistische Jahrbuch der Landeshauptstadt Salzburg" als Arbeitsbehelf bestens empfohlen.

Salzburg, im Mai 1971

  
Bürgermeister

Auf Wunsch des Österr. Statistischen Zentralamtes sieht sich das Amt für Statistik beim Magistrat Salzburg als Herausgeber zu folgender Mitteilung veranlaßt:

Die Zahlenangaben betreffend Bevölkerungs-, Fremdenverkehrs-, Preis- und Wohnbaustatistik sind vorläufiger Natur.

Eine Publizierung endgültiger Zahlen, die jedoch der bisherigen Erfahrung gemäß von den hier publizierten kaum abweichen dürften, könnte erst nach Abstimmung derselben mit den erst später vorliegenden Bundesergebnissen erfolgen.

Die hier veröffentlichten Zahlen verlieren dadurch also in keiner Weise an Aussagekraft, sondern gewinnen durch das verhältnismäßig frühe Erscheinen sogar an Aktualität.

The first part of the document discusses the importance of maintaining accurate records of all transactions. It emphasizes that every entry should be supported by a valid receipt or invoice. This ensures that the financial statements are reliable and can be audited without any discrepancies.

Furthermore, it is noted that the company's financial health is directly linked to the quality of its record-keeping. By keeping detailed accounts, management can identify areas where costs are being inflated or revenues are being underreported. This allows for better budgeting and strategic planning for the future.

In addition, the document highlights the role of technology in modern accounting. The use of accounting software can significantly reduce the risk of human error and streamline the data entry process. It also facilitates the generation of real-time financial reports, which are essential for timely decision-making.

Finally, the document stresses the importance of regular audits. Both internal and external audits are necessary to verify the accuracy of the financial records and to ensure that the company is in compliance with all applicable laws and regulations. This not only protects the company's reputation but also builds confidence among investors and stakeholders.

The second part of the document provides a detailed overview of the company's current financial position. It includes a summary of the balance sheet, income statement, and cash flow statement for the most recent fiscal year. These statements show a steady increase in revenue and a corresponding decrease in expenses, indicating a strong and growing business.

Key performance indicators (KPIs) are also discussed, showing that the company has met its targets for profitability and operational efficiency. The document notes that the company's market share has expanded, and its customer base continues to grow, which is a positive sign for long-term success.

Looking ahead, the document outlines the company's strategic goals for the next year. These include increasing sales in new markets, launching new products, and improving operational processes to reduce costs. The management team is confident that these initiatives will lead to continued growth and success.

In conclusion, the document provides a comprehensive overview of the company's financial and operational performance. It demonstrates a strong commitment to transparency and accountability, which are essential for long-term success in a competitive market.

# V e r z e i c h n i s

## der graphischen Darstellungen

	Seitenanzahl
Bevölkerungsstatistik 1968 - 1970 .....	zwischen 6 und 7
Wanderungsbewegung 1954 - 1970 .....	10
Bevölkerungsbewegung 1954 - 1970 .....	11
Geburten 1954 - 1970 .....	14
Säuglingssterblichkeit 1954 - 1970 .....	19
Kurhausbetriebe 1968 - 1970 .....	zwischen 30 und 31
Erholungsbetriebe 1968 - 1970 .....	" 32 und 33
Wohnbaustatistik / Baukosten 1970 .....	" 48 und 49
Untersbergbahn und Gäisberglift 1968 - 1970 .....	" 62 und 63
Geldwesen / Spareinlagen der Sbg. Sparkasse 1960 - 1970 .....	99
Verbraucherpreis-Indices 1968 - 1970 .....	" 100 und 101
Landestheater/Platzausnutzung in Prozenten der letzten drei Saisonen .....	" 128 und 129
Wahlergebnisse / Bundespräsidenten- und Nationalratswahlen 1945 - 1970 .....	nach Seite 140
/ Landtags- und Gemeinderatswahlen 1945 - 1970 .....	nach Seite 140.

# Inhaltsverzeichnis

VERZEICHNIS der graphischen Darstellungen ..... vor Seite 1

## I. NATURVERHÄLTNISSE

Geographische Lage, Höhekoten, Fläche und Umfang .....	1
Wetter .....	2 - 3
Wasserstand der Salzach .....	3

## II. STADTGEBIET

Katastralgemeinden .....	4
Jagdgebiete .....	4
Bodennutzung .....	4
Kulturflächenausweis .....	5

## III. BEVÖLKERUNGSSTAND

Fortgeschriebene Bevölkerung ab 1572 .....	6
Volkszählungen und Personenstandsaufnahmen ab 1939 .....	6

## IV. BEVÖLKERUNGSENTWICKLUNG

Abhandlung .....	7 - 9
Wanderungsbewegung .....	10
Bevölkerungsbewegung .....	11
Eheschließungen .....	12 - 13
Geburten .....	14 - 18
Sterbefälle .....	19 - 23
Ehescheidungen .....	24 - 25

## V. GESUNDHEITSWESEN und SPORT

Ärzte, Zahnärzte, Dentisten, Hebammen, Magister und Apotheken .....	26
Krankenanstalten .....	26
Staatl. Gesundheitsamt/Pockenschutzimpfungen u. übertragb. Krankheiten .....	27
" / Schulhygienisches Institut und Schulzahnklinik .....	28
Aktion zur Früherkennung von Nieren - u. Zuckererkrankungen .....	28
Desinfektionen .....	29
Rotes Kreuz .....	29
Bestattungswesen .....	29
Kurhausbetriebe inkl. Hallenbad .....	30 - 31
Erholungsbetriebe/Brause- und Wannenbäder, Freibäder und Kunsteisbahn .....	32 - 33
Sport .....	34 - 35

## VI. ALLGEMEINE FÜRSORGE

Kindergärten und Horte .....	36
Kinder-, Schüler- und Lehrlingsheime .....	37
Studentenheime .....	37
Altersheime und -pensionen .....	37
Jugendfürsorge .....	38 - 40
Erwachsenenfürsorge .....	41 - 43

## VII. SOZIALVERSICHERUNG

Salzburger Gebietskrankenkasse .....	Seite 44
Krankenfürsorgeanstalt der Magistratbeamten des Magistrates Salzburg .....	44 - 45

## VIII. BAU- und WOHNUNGSWESEN

Gesamtübersicht .....	46
Zugang von Gebäuden und Wohnungen mit Baukosten .....	46 - 48
Baukosten nach Bauherrn .....	49
Bauüberhang .....	49 - 50
Häuserstand, Wohnungs- und Bevölkerungszuwachs seit 1918 .....	51
Wohnungsstelle / Wohnungszuweisungen und -suchende .....	52

## IX. STRASSEN, PLÄTZE, GEHSTEIGE, BRÜCKEN, VERKEHRSZEICHEN, KANALISATION, STRASSENPFLEGE und BELEUCHTUNG, WASSER-, GAS- und STROMVERSORGUNG

Straßen u. Plätze, Gehsteige, Brücken und Stege, Stützmauern und Stiegen, Geländer, Verkehrszeichen, Straßenentwässerung .....	53
Straßenpflege .....	54
Straßenbeleuchtung .....	54
Wasserwerk .....	55
Gaswerk .....	55
E-Werk, Stromaufbringung und -abgabe .....	55 - 56
Elektrogeräte .....	57
Gasgeräte .....	58
Heizkraftwerke .....	58

## X. VERKEHR

Stand an zugelassenen Kraftfahrzeugen .....	59
Verkehrsunfälle .....	59 - 60
Städt. Verkehrsbetriebe .....	61 - 62
Untersbergbahn und Gaisberglift .....	63
Flugverkehr .....	64
Fremdenverkehr .....	65 - 88
Kongreßwesen .....	89
Fernsprech- und -schreibverkehr, Rundfunk und Fernsehen, Postverkehr .....	90 - 91

## XI. GEWERBE, HANDEL und INDUSTRIE

Gewerbearbeit .....	91
Beschäftigtenstand nach Betriebsklassen und Betriebsgrößen .....	92 - 93
Fachgruppenmitglieder der Kammer der gewerblichen Wirtschaft .....	94 - 95
Stand der offenen Stellen und vorgemerkten Arbeitssuchenden .....	96

## XII. LANDWIRTSCHAFT

Landwirtschaftliche Betriebe nach Größenklassen und Ortsbauernschaften .....	97
Viehbestand .....	98

## XIII. GELDWESEN

Spareinlagen der Salzburger Sparkasse .....	99
---	----

#### XIV. ENTWICKLUNG der VERBRAUCHERPREISE

Original-Index (Bundes/Österreich- und Regional/Salzburg-Stadt), fortgeschriebene Indices (Verbraucherpreis-Indices I u. II, Lebenshaltungskosten-Index, Klein- und Großhandelspreis-Index) .....	Seite 100
Preisband der wichtigsten Fleischwaren - Kleinhandelspreise .....	101 - 102

#### XV. LEBENSMITTELBESCHAFFUNG und sonstige ZUFUHREN

Marktamt .....	103
Marktpreise für Lebensmittel und Brennstoffe .....	104 - 109
Nutzviehmarkt .....	110
Schlacht- und Stechviehmarkt .....	110

#### XVI. UNTERRICHT, BILDUNG und UNTERHALTUNG

Öffentliche und private Schulen .....	111 - 115
Berufsschulen .....	116
Schüler - Neueintritte .....	117
Salzburger Volkshochschule .....	118 - 120
Universität .....	121 - 122
Universitätsbibliothek .....	123
Stadtbücherei .....	123
Salzburger Museum Carolino Augusteum .....	124
Haus der Natur, Rainer-Museum, Foto-Museum Frank .....	125
Heilbrunn .....	126
Fassungsvermögen der Theater, Säle und Kinos .....	127
Kinos .....	127
Landestheater .....	128 - 130
Salzburger Festspiele .....	131
Osterfestspiele .....	132

#### XVII. VERWALTUNG, RECHTSPFLEGE und FEUERSCHUTZ

Aktiv- und Ruhestandspersonal der Stadtgemeinde Salzburg .....	133
Finanzübersichten / Steueraufkommen und Rechnungsabschlüsse .....	134 - 135
Bezirksverwaltung / Staatsbürgerschaftswesen und Religionsaustritte .....	136 - 137
Feuerschutz und außerordentliche Hilfsleistungen .....	137 - 138
Wahlen .....	139 - 140

Stichwortverzeichnis ..... nach S. 140

Erläuterungen: - = nichts oder null  
                  . = keine Vergleichszahlen vorhanden



## I. N A T U R V E R H Ä L T N I S S E

(Quellen: Zentralanstalt für Meteorologie und Geodynamik am Flughafen Salzburg,  
sowie Planungs- und Vermessungsamt der Stadt Salzburg)

### 1. Geographische Lage

Nördliche Breite	47° 48'
Östliche Länge	13° 00'
Höhe über dem Meeresspiegel	424,25 m

#### Höhenkoten:

Festungsberg	542 m
Mönchsberg	508 m
Rainberg	511 m
Kapuzinerberg	638 m
Kühberg	687 m
Gaisberg	1288 m
Morzgerhügel	467 m
Hellbrunnerhügel	523 m

Fläche: 6563 ha 27 a 75 m<sup>2</sup>  
Umfang: 41,5 km

2. Witterungsverhältnisse

a) Lufttemperatur in C°

Monat	Monatsmittel	Monatsmittel langjährig	Absolutes Maximum	Mittleres Maximum	Mittleres absolutes Maximum langjährig	Absolutes Minimum	Mittleres Minimum	Mittleres absolutes Minimum langjährig
Jänner	- 2.0	- 2.5	12.8	1.6	9.0	-12.3	- 5.9	-17.2
Februar	0.0	- 1.1	11.4	3.5	10.9	-14.7	- 3.5	-16.5
März	1.7	3.7	17.6	6.0	18.4	- 9.7	- 2.2	- 9.8
April	6.4	8.3	23.1	11.4	24.4	- 2.8	2.5	- 3.7
Mai	10.9	13.2	22.8	15.6	27.4	- 1.1	6.4	0.6
Juni	17.7	16.0	29.4	23.5	29.5	4.0	12.1	5.1
Juli	17.3	17.8	29.1	22.9	31.4	6.3	12.5	8.0
August	17.4	17.1	31.2	23.0	31.2	7.2	12.6	7.1
September	14.4	14.0	29.6	20.1	27.9	0.9	9.4	2.5
Oktober	8.2	8.4	23.8	13.1	22.1	- 3.1	4.4	- 3.2
November	6.4	3.3	23.2	10.2	16.6	- 4.2	2.1	- 8.1
Dezember	- 1.9	- 0.9	11.3	1.2	10.7	-16.0	- 5.0	-13.6

b) Dampfdruck, Feuchtigkeit, Bewölkung, Windstärke, Niederschlag

Monat	Monatsmittel				Niederschlag Monatsmenge mm	Niederschlag Monatsmenge langjährig/mm
	Dampfdruck mm	Relative Feuchte %	Bewölkung /10	Windstärke m/sec		
Jänner	3.4	84	7.9	2.1	58.2	73
Februar	3.8	82	8.7	3.0	145.7	70
März	4.1	78	7.9	2.9	47.4	70
April	5.3	73	8.0	3.1	86.0	89
Mai	7.0	73	7.9	3.1	104.5	127
Juni	10.8	71	5.4	2.5	208.6	167
Juli	11.0	75	6.4	2.7	165.3	191
August	11.7	78	6.0	2.2	258.4	163
September	9.8	78	5.8	1.9	68.3	111
Oktober	6.8	82	6.8	2.3	81.2	82
November	5.3	75	7.8	2.9	54.7	70
Dezember	3.6	87	8.0	1.6	41.2	65

c) Wind und Wetter

Monat	Vorherrschende Windrichtung	Heitere Tage	Trübe Tage	Frost-tage	Eis-tage	Sommer-tage	Tropen-tage	Höchste Schneedecke am:
								3. 1. 70 = 27 cm
Jänner	SE	1	15	30	13	-	-	20. 2. 70 = 20 "
Februar	SE	-	21	23	6	-	-	4. u. 5. 3. = 15 "
März	NW	1	18	22	2	-	-	3. 4. 70 = 7 "
April	SE	-	16	8	-	-	-	26. 12. 70 = 22 "
Mai	SE	-	17	1	-	-	-	
Juni	SE	1	5	-	-	13	-	
Juli	SE	1	11	-	-	15	-	
August	SE	3	8	-	-	10	1	
September	SE	7	12	-	-	4	-	
Oktober	SE	4	15	4	-	-	-	
November	SE	2	18	7	-	-	-	
Dezember	S	1	18	24	14	-	-	

d) Niederschläge, Schneedecke, Gewitter und Nebel

Monat	Zahl der Tage mit :						
	Niederschlag ≥ 0.1 mm	Niederschlag ≥ 1.0 mm	Niederschlag ≥ 10.0 mm	Regen	Regen und Schnee gemischt	Schneefall	Schneedecke
Jänner	10	8	1	2	5	3	29
Februar	26	21	4	3	14	9	22
März	22	13	1	4	10	8	16
April	18	15	3	9	7	2	3
Mai	19	18	3	17	2	-	-
Juni	20	18	7	20	-	-	-
Juli	21	18	7	21	-	-	-
August	15	13	7	15	-	-	-
September	14	9	2	14	-	-	-
Oktober	17	10	2	15	2	-	-
November	14	11	1	11	3	-	-
Dezember	17	12	-	7	2	8	17

Monat	Zahl der Tage mit :					
	Hagel	Graupel	Reif	Tau	Gewitter	Nebelsicht unter 1000 m
Jänner	-	2	6	-	-	11
Februar	-	1	-	-	1	5
März	-	1	5	7	2	2
April	-	2	2	6	2	-
Mai	1	1	-	13	7	2
Juni	1	1	-	24	14	-
Juli	-	-	-	14	10	-
August	1	-	-	24	11	-
September	-	-	1	26	2	7
Oktober	1	-	4	20	2	8
November	-	-	7	15	1	5
Dezember	-	4	14	3	2	13

3. Wasserstand am Pegel der Salzach.  
(Schreibpegelprofil-Strommeisterei)

Monat	Niedrigster Wasserstand		Höchster Wasserstand		Monatsmittel
	cm	am	cm	am	
Jänner	323	1.	384	17.	352
Februar	328	17.	421	23.	359
März	330	8.	427	27.	363
April	356	5.	500	20.	413
Mai	393	3.	530	16.	460
Juni	443	5.	580	2.	510
Juli	418	6.	598	17.	482
August	427	28.	676	10.	484
September	377	28.	550	6.	434
Oktober	365	20., 22.	487	5.	403
November	363	17.	418	20.	386
Dezember	334	26.	412	1.	374

## II. S T A D T G E B I E T

Fläche: 6563 ha 27a 75 m<sup>2</sup>

Umfang: 41,5 km

1) Aufteilung des Stadtgebietes nach  
Katastralgemeinden

(Quelle: Bezirksvermessungsamt)

Katastral- gemeinde	Hektar Ar m <sup>2</sup>
Aigen I	834 65 38
Bergheim II	137 83 49
Gaisberg I	426 76 69
Gnigl	282 81 06
Hallwang II	294 37 83
Heuberg II	28 75 46
Itzling	275 02 39
Leopoldskron	869 37 54
Liefering II	649 06 53
Maxglan	621 30 36
Morzg	983 06 37
Salzburg +)S. 5	878 11 81
Siezenheim II	203 05 84
Voggenberg II	28 71 13
Wals II	50 35 87
<b>Stadt- gebiet</b>	<b>6563 27 75</b>

2) Aufteilung des Stadtgebietes  
nach der Bodennutzung

(Quelle: Bodennutzungserhebung 1969/Stichtag 3. 6. 69)

Flächen und Kulturarten	insgesamt Hektar Ar	dav. städtisch Hektar Ar
Ackerland	272 11	
Erwerbsgartenland	45 00	5 25
Hausgärten	12 00	
Obstanlagen	10 00	
Baumschulen	5 00	
Dauerwiesen	1790 00	109 97
Streuwiesen	79 00	11 27
Dauerweiden	37 00	
Almen	12 00	
Waldungen	1154 00	129 28
Fließ. u. steh. Gewässer	157 00	24 75
Unkultivierte Moorflächen	92 20	
Gebäude und Hofflächen	1260 00	61 02
Wegeland	) (	283 81
Parks- und Ziergärten	) (	24 26
Friedhöfe	) (	29 76
Eisenbahn-, Flughafen-, Indu- strie- und Sportgelände	) (	10 00
Öd- und Unland (Kahlgebirge)	) (	12 47
		118 56
<b>Stadtgebiet</b>	<b>6563 27</b>	<b>820 40</b>

3) Aufteilung des Stadtgebietes  
nach Jagdgebieten

(Quelle: Bezirksverwaltungsamt)

Eigentümer	Bezeichnung des Jagdgebietes	Pächter	Hektar
Stadtjagd Salzburg	Jagdkreis I -Liefering	Jagdgesellschaft Liefering	649
" "	Jagdkreis II -Salzburg West	Gebrüder Kiener	2.140
" "	Jagdkreis III -Salzburg Ost	Jagdgesellschaft Salzburg Ost	1.080
" "	Jagdzuschlag Bergheim	Gemeinde Bergheim	137
" "	Jagdzuschlag Hallwang	Gemeinde Hallwang	294
" "	Jagdzuschlag Koppl	Gemeinde Koppl	28
Bundesforste	Eigenjagd Hellbrunn	-	53
Graf Moy	Eigenjagd Bundesforste	Hans Norbert Glaser	56
Mayr-Melnhof	Graf Moy'sche Eigenjagd	-	273
	Mayr-Melnhof'sche Eigenjgd.	-	23
		<b>zusammen</b>	<b>4.733</b>
	Befriedetes Gebiet mit Jagdverbot		1.830
	<b>Stadtgebiet</b>		<b>6.563</b>

Kulturflächenausweis der 15 Katastralgemeinden der Stadt Salzburg

Stand: Jahresende 1968 (Quelle: Bezirksvermessungsamt Salzburg)

Die Angaben des Kulturflächenausweises stimmen mit den Ergebnissen der Bodenuntersuchung (s. Seite 4) nicht überein, da im Bezirksvermessungsamt die Flächen nach dem stz. angemeldeten Stande - meist ohne Berichtigung - aufscheinen!

Katastral- gemeinden	0 Baufläche ha ar m2	1 Äcker ha ar m2	2 Wiesen ha ar m2	3 Gärten ha ar m2	5 Hutweiden ha ar m2	6 Alpen ha ar m2	7 Waldungen ha ar m2	8 Seen Sumpfe Teiche ha ar m2	9 unprod. und steuerfreie Flächen (Wege) ha ar m2	Summe ha ar m2
Aigen I	27 65 22	199 83 47	182 87 96	131 76 16	4 90 07	-	236 68 42	22 18	51 21 90	834 65 38
Bergheim II	2 72 66	24 47 15	61 87 94	9 66 08	59 25	-	18 88 87	-	19 61 54	137 83 49
Gaisberg I	1 24 96	49 85 42	72 23 08	4 64 73	15 41 36	22 72 18	246 07 83	-	14 57 13	426 76 69
Gnigl	21 33 88	17 04 07	113 32 71	53 68 30	23 36	-	31 11 59	-	46 07 15	282 81 06
Hallwang II	8 39 45	62 41 17	124 08 31	23 43 12	6 37 54	-	49 81 07	3 70 24	16 16 93	294 37 83
Heuberg II	42 75	8 46 02	12 55 80	2 10 70	-	-	5 09 70	-	10 49	28 75 46
Itzling	23 67 61	64 54	147 87 03	35 96 23	1 35 61	-	30 89 96	47 86	34 13 55	275 02 39
Leopoldskron	11 05 33	19 07 63	668 29 44	34 44 78	7 25 37	-	11 83 05	98 12 10	19 29 84	869 37 54
Liefering II	17 09 46	188 24 39	217 92 42	66 63 98	7 06 92	-	75 54 20	9 61 29	66 88 87	649 06 53
Maxglan	48 17 57	234 33 70	166 21 47	116 17 25	5 57 60	-	9 64 42	8 91	41 09 44	621 30 36
Morzg	25 74 89	106 18 68	394 42 02	112 21 56	4 38 02	-	233 35 79	9 57 03	97 18 38	983 06 37
Salzburg +)	147 18 80	1 34 60	304 40 84	156 50 91	4 80 59	-	98 31 98	1 80 63	163 73 51	878 11 81
Siezenheim II	2 50 84	162 78 91	6 31 31	5 61 68	19 20	-	20 91 10	-	4 72 80	203 05 84
Voggenberg II	-	-	-	-	-	-	15 59 33	-	13 11 80	28 71 13
Wals II	1 11 38	39 13 16	6 13 75	2 03 17	-	-	-	-	1 94 41	50 35 87
zusammen	338 34 80	1113 32 91	2478 54 08	754 93 65	58 14 89	22 72 18	1033 77 26	123 60 24	589 87 74	6563 27 75
in Prozenten	5,16	16,96	37,76	11,50	0,89	0,35	16,51	1,88	8,99	100,00 %

+ Die KG Salzburg besteht aus 9 Katastralbezirken und zwar:

Außerer Stein	65 ha	Lehen	119 ha	Mönchsberg	48 ha
Froschheim	105 ha	Nonntal	176 ha	Riedenburg	69 ha
Innere Stadt	121 ha	Mülln	17 ha	Schallmoos	122 ha
Flußbett der Salzach	.....	.....	.....	.....	36 ha

Nutzungsart:

landwirtschaftlich genutzt (1-6)	4427 67 71 m2 = 67,46 %
forstwirtschaftlich genutzt (7)	1083 77 26 m2 = 16,51 %
nicht genutzt (0+8+9)	1051 82 78 m2 = 16,03 %
Stadtgebiet	..... 6563 27 75 m2 = 100,00 %

### III. BEVÖLKERUNGSSTAND



#### a) Fortgeschriebene Bevölkerung der Stadt Salzburg von 1572 bis 1970

Ende des Jahres	Fortgeschriebene Wohnbevölkerung	Ende des Jahres	Fortgeschriebene Wohnbevölkerung	Ende des Jahres	Fortgeschriebene Wohnbevölkerung
1572	ca. 7.000	1938	66.298	1954	103.596
1647	7.407	1939	75.019 2. Eingemein- dung 1. 1. 39	1955	103.301
1753	10.036			1956	104.059
1827	11.925	1940	77.472	1957	102.775
1840	13.844	1941	79.549	1958	105.855
1850	17.009	1942	79.657	1959	105.093
1860	19.551	1943	79.460	1960	107.283
1870	23.336	1944	75.989	1961	109.067
1880	24.952	1945	84.383	1962	111.755
1890	27.244	1946	93.551	1963	113.474
1900	33.067	1947	99.344	1964	115.517
1910	36.188	1948	99.384	1965	116.571
1914	37.404	1949	98.350	1966	118.367
1918	38.164	1950	99.765	1967	119.866
1934	40.456	1951	103.214	1968	120.899
1935	63.231 1. Einge- meind. 1. 7. 1935	1952	102.234	1969	121.886
		1953	102.309	1970	122.558

#### b) Volkszählungen und Personenstandsaufnahmen von 1939 bis 1967

Datum der Zählung	Bezeichnung	Bevölkerung insgesamt	davon	
			männlich	weiblich
17. 5. 1939	Volkszählung	77.170	37.225	39.945
10.10. 1949	Personenstandsaufnahme	102.292	46.812	55.480
1. 6. 1951	Volkszählung	102.927	47.012	55.915
10.10. 1957	Personenstandsaufnahme	102.737	46.332	56.405
10.10. 1959	Personenstandsaufnahme	104.936	47.279	57.657
21. 3. 1961	Volkszählung	108.114	48.733	59.381
10.10. 1961	Personenstandsaufnahme	109.790	49.611	60.179
10.10. 1964	Personenstandsaufnahme	115.018	51.990	63.028
10.10. 1967	Personenstandsaufnahme	119.624	53.801	65.823

BEVÖLKERUNGSSTATISTIK

1968   
 1969   
 1970 

Zuwanderung  
Abwanderung

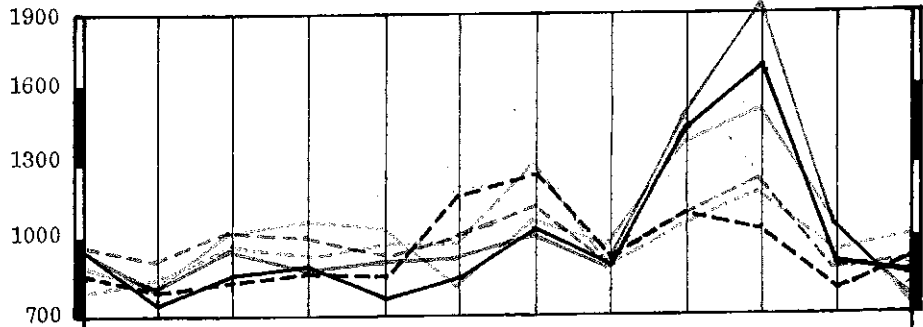

Eheschließungen  
Ehescheidungen

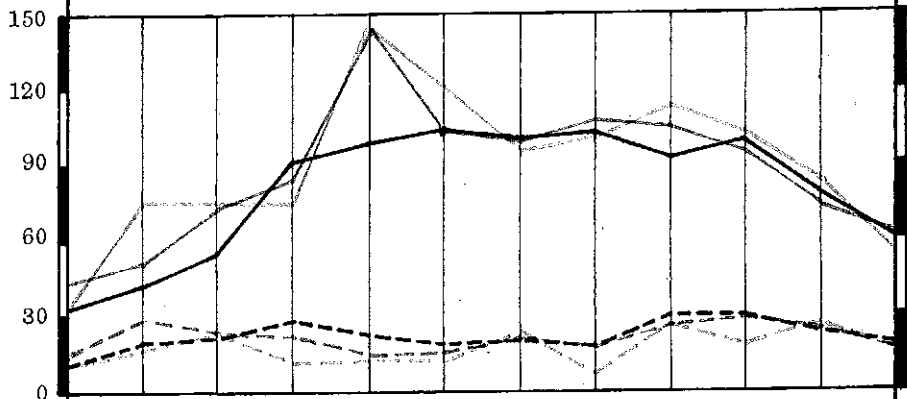

Lebendgeburten  
Sterbefälle

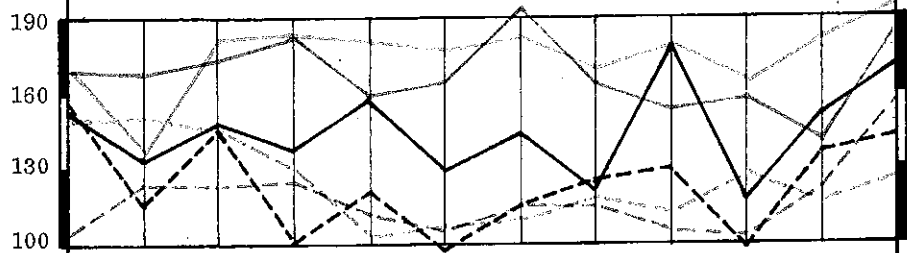

Todesursachen:  
Herz-Kreislauf-Erkrankungen  
Krebserkrankungen  
Nervenerkrankungen

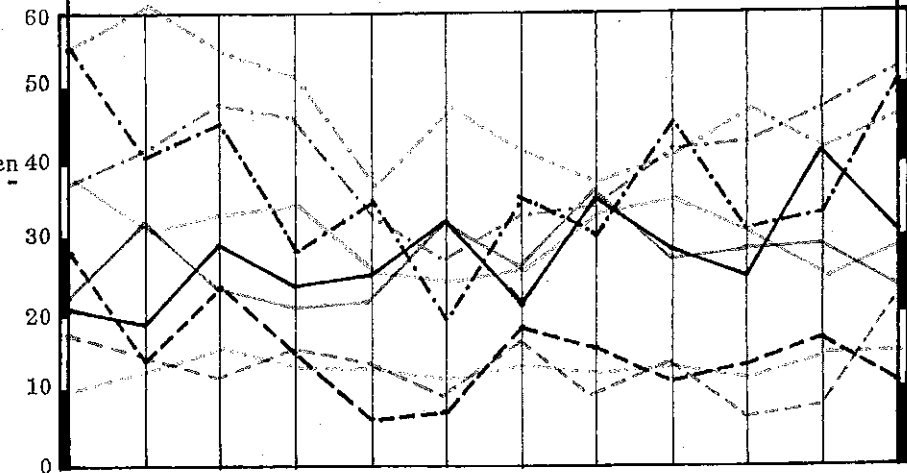





Die Bevölkerungsentwicklung 1970 in der Stadt Salzburg  
=====

Die vorseitige Graphik, sowie die Diagramme auf den Seiten 10, 11, 14 und 19 veranschaulichen den steten Wandel auf allen Gebieten der Bevölkerungsentwicklung, aber auch den ungünstigen Trend durch Rückgänge bei den Eheschließungen und Geburten, sowie durch Zunahmen bei den Sterbefällen, den Scheidungen und unehelichen Geburten im Jahre 1970.

Bei der Wanderungsbewegung fällt auf, daß der Wanderungsgewinn in den letzten 3 Jahren mit 429, 380 und 416 nahezu konstant blieb, gegenüber früheren Jahren jedoch stark zurückging.

Der fortgeschriebene, das ist der vom Amt für Statistik auf Grund seiner Unterlagen errechnete Bevölkerungsstand stieg entsprechend dem Wanderungsgewinn von 416 und dem sehr geringen Geburtenüberschuß von 256 nur um 672 von 121.886 auf 122.558 Einwohner. Die amtliche Bekanntgabe der Einwohnerzahl der Stadt Salzburg kann aber erst nach Vorliegen der Ergebnisse der Volkszählung vom 12. 5. 1971 erfolgen.

Die meisten Eheschließungen erfolgten diesmal nicht im Wonnemonat Mai, sondern im Juni und die wenigsten - wie immer - im Jänner. Sie gingen allgemein mit 992 gegenüber dem Vorjahr mit 1024 um 3,12 % zurück und auch die Frühehen (26) zwischen Minderjährigen, die 2,62 % der Heiraten ausmachen, verringerten sich um 1,58 %. Nur die Studentenehen (65) wurden mit 6,55 % aller Ehen um 1,2 % zahlreicher; die "reinen Studentenehen", bei denen beide Eheteile immatrikuliert sind, blieben mit 12 gleich.

Beim männlichen Ehepartner waren es im Berichtjahr vorwiegend die 23- und 26-Jährigen (95 oder 9,6 % und 91 oder 9,2 %), beim zarten Geschlecht die 23- und 22-Jährigen (100 oder 10,1 % und 96 oder 9,7 %), die im Hafen der Ehe landeten. Trotzdem blieb das durchschnittliche Heiratsalter im Jahr 1970 beim Bräutigam mit 29 und bei der Braut mit 26 dasselbe.

173 oder 17,44 % der Frauen waren älter als der Mann, wobei die Ehepartnerin des gleichen Geburtsjahrganges nicht miteinbezogen wurde; zum Vergleich waren es 1969 19,63 % und 1968 15,80 %.

Die Staatsbürgerschaften der Eheschließenden verteilten sich folgendermaßen: 94,66 % der in der Stadt Salzburg ansässigen Heiratskandidaten hatten die österreichische Staatsbürgerschaft, 2,5 % die deutsche, je 0,8 % die jugoslawische oder eine ungeklärte, die übrigen 9 andere Staatsbürgerschaften. 89,4 % der angehenden Ehefrauen waren Österreicherinnen, von denen wiederum 85,9 % in der Stadt und 9,8 % im Lande Salzburg, 3,7 % in den übrigen Bundesländern und 0,6 % im Ausland wohnten; 5,1 % der Bräute hatten die deutsche und 1,3 % die jugoslawische, die restlichen 14 andere Staatszugehörigkeiten.

Der Familienstand war bei "ihm" zu 84,1 % ledig, 2,6 % verwitwet und 13,3 % geschieden; bei "ihr" waren hingegen 80,0 % ledig, 2,9 % verwitwet und 17,1 % geschieden.

Die Zahl der Gesamtgeburten ging auch 1970 wieder zurück und zwar von 1966 auf 1767 um 279 oder 11,47 %. Der Anteil der Totgeburten stieg dabei nach einer kurzfristigen Verminderung wieder auf 1,26 % leicht an.

Von den diesmal nur 9 (1969 und 1968 je 15) Zwillingsgeburten fielen je 3 auf die drei bekannten Möglichkeiten, nämlich auf 2 Knaben, 2 Mädchen und ein Pärchen.

Als Entbindungsort ging der Anteil der Landeskrankenanstalten von 97,88 % im Jahr 1969 auf 90,31 % im Jahr 1970 zurück und zwar zugunsten der privaten Krankenanstalten, deren Prozentsatz sich von 1,16 auf 8,82 anhob.

908 oder 52,03 % der 1745 Lebendgeburten waren Knaben und 837 oder 47,97 % Mädchen, wodurch der Knabenüberschuß im Berichtjahr 71 oder 4,06 % betrug gegenüber 3,14 % 1969 und 7,98 % im Jahr 1968.

Die Lebendgeburten haben den bisher größten Rückgang zu verzeichnen, nämlich von 1978 auf 1745, das sind 233 oder 11,78 %, weshalb man 1970 erstmalig den Einfluß der "Pille" zugeben muß, da die Verminderung im Jahr 1969 mit 5,58 % noch im Rahmen der allgemeinen rückläufigen Bevölkerungsentwicklung dieses Jahres lag.

1381 der Lebendgeburten oder 79,14 % wurden ehelich geboren und was die Geburtenfolge betrifft, so fällt besonders auf, daß der Anteil der Zweitgeburten von 35,9 auf 38,5 stark anstieg, dagegen der der Erstgeburten nur von 41,2 auf 41,3, was einen Trend zur Zweikinderehe einmal mehr sichtbar macht.

Bemerkenswert ist auch, daß 1970 die 26- und 27-jährigen Mütter mit 110 (7,97 %) und 107 (7,75 %) die meisten Kinder gebären, denn im Vorjahr waren es die 22- und 1968 die 25-jährigen. Weiters ist beachtlich, das 32 Vierzigerinnen noch Mütter wurden und zwar hatten 8 davon Erstgeburten, je 5 zweite und dritte Geburten, 7 vierte, 3 fünfte, 2 sechste sowie je 1 ihre achte und neunte Geburt.

Was die Ehedauer bis zur Geburt des Kindes anlangt, so erblickten 281 (49,3%) aller 570 Erstgeborenen noch vor Ablauf der ersten neun Ehemonate das Licht der Welt. Da es immer Ausnahmen gibt, so sei festgehalten, daß je ein achttes Kind nach 4- und 15-jähriger Ehe, je ein neuntes nach 11- und 18-jähriger Ehe und ein zehntes Kind sogar nach 8-jähriger Ehe geboren wurde.

364 oder 20,86 % der Lebendgeburten waren unehelicher Natur, was eine Steigerung von 2,76 % gegenüber 18,10 % im Jahre 1969 ausmacht und ähnliche Werte nur 1959 und 1960 (20,08 und 20,20 %) und noch höhere (25,81 und 26,36 %) in der amerik. Besatzungszeit aufscheinen. Daß 14-, 15- und 16-jährige "Kinder" schon wieder Kinder gebären, ist eine traurige Tatsache, ebenso daß es viele vierzigjährige ledige Mütter gibt. Die meisten unehelichen Geburten hatten die 20-Jährigen (53 oder 14,56 %), gefolgt von den 23-, 21-, 19- und 18-Jährigen (33 und je 32 oder 9,1 bis je 8,8 %).

Eine weitere unerfreuliche Tatsache ist die Zunahme der Sterbefälle gegenüber 1969 und zwar von 1371 auf 1489, also um 118 oder 8,61 %. Sie erreichten damit wieder den ungefähren Stand von 1968 mit 1491 Todesfällen.

Auch die Säuglingssterblichkeit kletterte von 32 auf 37 und ihr Anteil an den Sterbefällen von 2,3 auf 2,5 und der an den Geburten von 1,6 auf 2,1%.

Von den 1489 Sterbefällen gehörten 717 (48,1 %) dem männlichen und 772 (51,9 %) dem weiblichen Geschlechte an. Als Beweis, daß die Frauen wesentlich älter als die Männer werden, gelten die hohen Todesraten der männlichen Sechziger und weiblichen Achzig- und Neunzigerinnen wie auch die Alterserwartung, die bei den Männern weiter von 68 auf 66 und bei den Frauen von 73 auf 71 1/2 zurückging.

Bei den Todesursachen rangierten nach wie vor die Herz-Kreislauf-Erkrankungen an erster Stelle, wenn sie auch gegenüber dem Vorjahr etwas zurückgingen (Männer 13,5 und Frauen 16,6 %). An zweiter Stelle folgten wieder die berüchtigten "Neubildungen", von denen 97,1 % bösartiger Natur waren; die Todesrate des Krebses stieg bei den Männern weiterhin leicht an (11,6 %) und verringerte sich wieder etwas bei den Frauen (11,4 %); der Lungenkrebs trat bei den Männern am meisten in Erscheinung, gefolgt vom Magen-, Dick- und Mastdarmkrebs; bei den Frauen waren der Unterleibs-, Magen- und Brustdrüsenkrebs die häufigsten Todesursachen.

Um ein genaueres Bild der Lebensüberdrüssigen zu erhalten, wurden bei der Aufzeichnung der Selbstmorde in den letzten drei Jahren die Ortsfremden ausgeschieden; es waren demnach 1968 20, 1969 32 und 1970 24 Salzburger (davon 16 Männer und 8 Frauen), die den vorzeitigen Tod suchten und fanden.

Leider nahmen auch die Scheidungen weiterhin zu und stiegen von 231 um 39 oder 16,9 % auf 270. Diesmal waren es sogar 18 (1969: 9), die sich noch vor dem 1. Hochzeitstag trennten; die meisten Scheidungen erfolgten nach 2 bis 4-jähriger Ehe und selbst nach 30- bis 36-jähriger Ehedauer gingen Ehen noch in Brüche. 240 minderjährige Kinder verloren damit ihr Elternhaus und gehen einer unsicheren Zukunft entgegen.

Wegen der Zunahme der Scheidungen und Abnahme der Eheschließungen kamen 1970 auf 1 Scheidung nur mehr 3,7 Hochzeiten; 1969 waren es dagegen noch 4,4 und 1968 4,9!

Aus den vorstehenden Darlegungen kann geschlossen werden, daß das Jahr 1970 auf allen Gebieten der Bevölkerungsentwicklung eine stark negative Tendenz zeitigte, die sich leider umgekehrt proportional zum wirtschaftlichen Wachstum verhält.

Zl.

IV. BEVÖLKERUNGSENTWICKLUNG

1a) Wanderungsbewegung 1970 und ab 1954

Monat	Zuwanderung		Abwanderung		Jahr	Zu- wanderung	Ab- wanderung	+) Wander- gewinn -) Wander- verlust
	Inländer	Ausländer	Inländer	Ausländer				
Jänner 1970	908	44	779	88	1954	8.981	7.717	+ 1.264
Februar	703	47	662	97	1955	6.801	7.063	- 262
März	783	64	748	78	1956	9.260	8.674	+ 586
April	827	71	816	64	1957	9.213	10.736	- 1.523
Mai	719	44	774	70	1958	8.120	5.349	+ 2.771
Juni	771	64	1.095	73	1959	8.144	9.215	- 1.071
Juli	949	65	1.191	80	1960	9.932	8.235	+ 1.697
August	834	64	852	65	1961	10.243	8.960	+ 1.283
September	1.382	64	1.015	86	1962	12.133	9.955	+ 2.178
Oktober	1.590	104	980	84	1963	12.502	11.353	+ 1.149
November	831	64	736	68	1964	11.374	9.898	+ 1.476
Dezember	773	75	829	94	1965	11.432	11.000	+ 432
					1966	11.568	10.328	+ 1.240
					1967	11.522	10.617	+ 905
					1968	12.329	11.900	+ 429
					1969	12.062	11.682	+ 380
					1970	11.840	11.424	+ 416

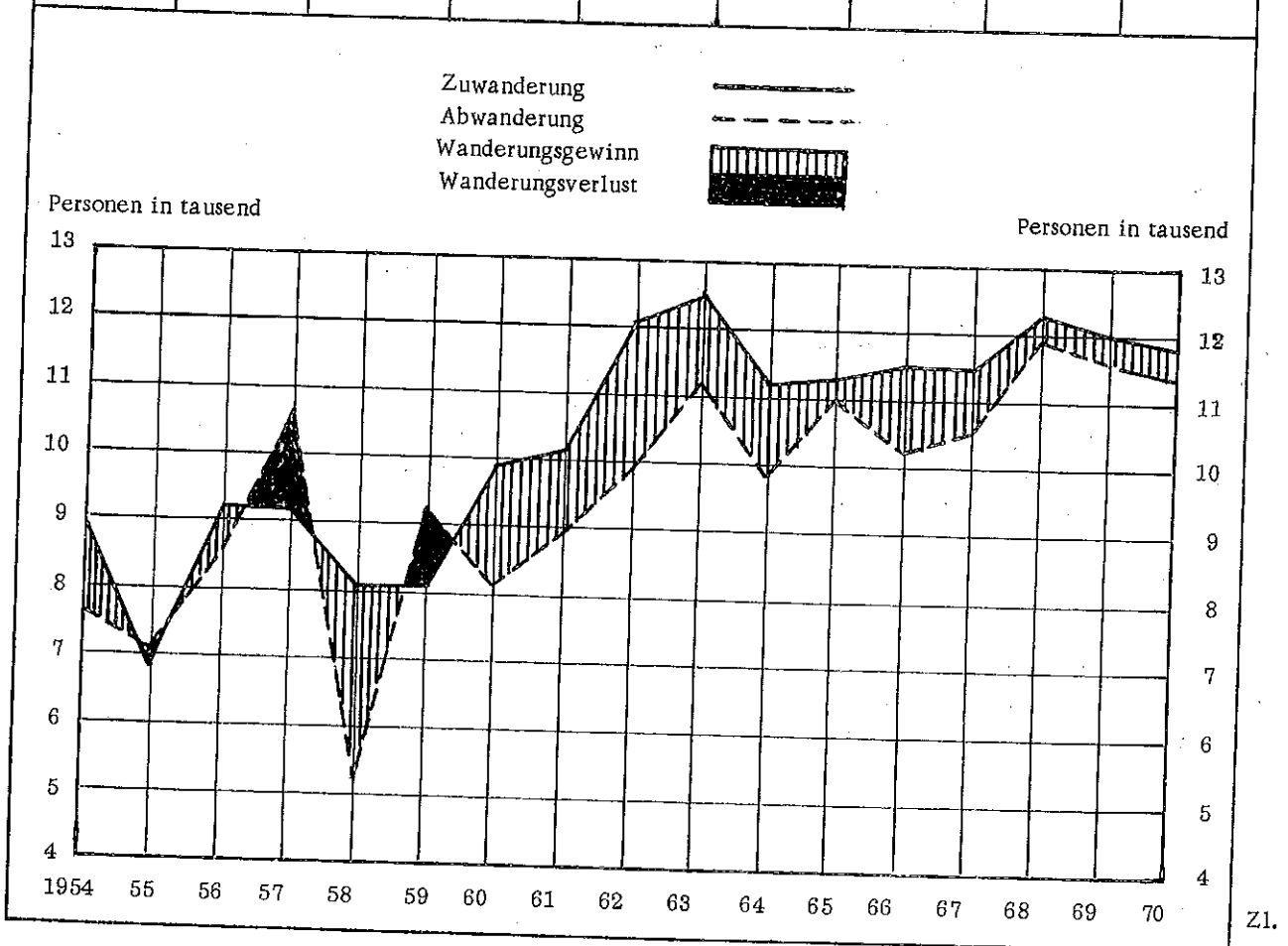

1b) Bevölkerungsbewegung ab 1954  
in Gesamtzahlen und auf 1000 Einwohner

Jahr	Eheschließungen	Lebendgeburten	Sterbefälle	+)Geburtenüberschuß -)Sterbef.überschuß	auf 1000 Einwohner			
					Eheschließungen	Lebendgeburten	Sterbefälle	+)Geburtenüberschuß -)Sterbef.überschuß
	Gesamtzahlen				auf 1000 Einwohner			
1954	663	1.085	1.062	+ 23	6,3	10,4	10,2	+ 0,2
1955	702	1.073	1.106	- 33	6,8	10,4	10,7	- 0,3
1956	871	1.268	1.096	+ 172	8,4	12,2	10,5	+ 1,7
1957	742	1.384	1.145	+ 239	7,2	13,5	11,1	+ 2,4
1958	784	1.361	1.052	+ 309	7,4	12,9	9,9	+ 3,0
1959	727	1.414	1.105	+ 309	6,9	13,5	10,6	+ 2,9
1960	807	1.589	1.096	+ 493	7,5	14,8	10,2	+ 4,6
1961	861	1.679	1.178	+ 501	7,9	15,4	10,8	+ 4,6
1962	932	1.711	1.201	+ 510	8,3	15,3	10,7	+ 4,6
1963	911	1.875	1.305	+ 570	8,0	16,5	11,5	+ 5,0
1964	986	1.904	1.337	+ 567	8,6	16,6	11,6	+ 5,0
1965	1.010	1.987	1.365	+ 622	8,6	17,0	11,7	+ 5,3
1966	936	1.895	1.339	+ 556	7,9	16,0	11,3	+ 4,7
1967	1.050	2.016	1.422	+ 594	8,8	16,8	11,9	+ 4,9
1968	1.063	2.095	1.491	+ 604	8,8	17,3	12,3	+ 5,0
1969	1.024	1.978	1.371	+ 607	8,4	16,2	11,2	+ 5,0
1970	992	1.745	1.489	+ 256	8,1	14,2	12,1	+ 2,1

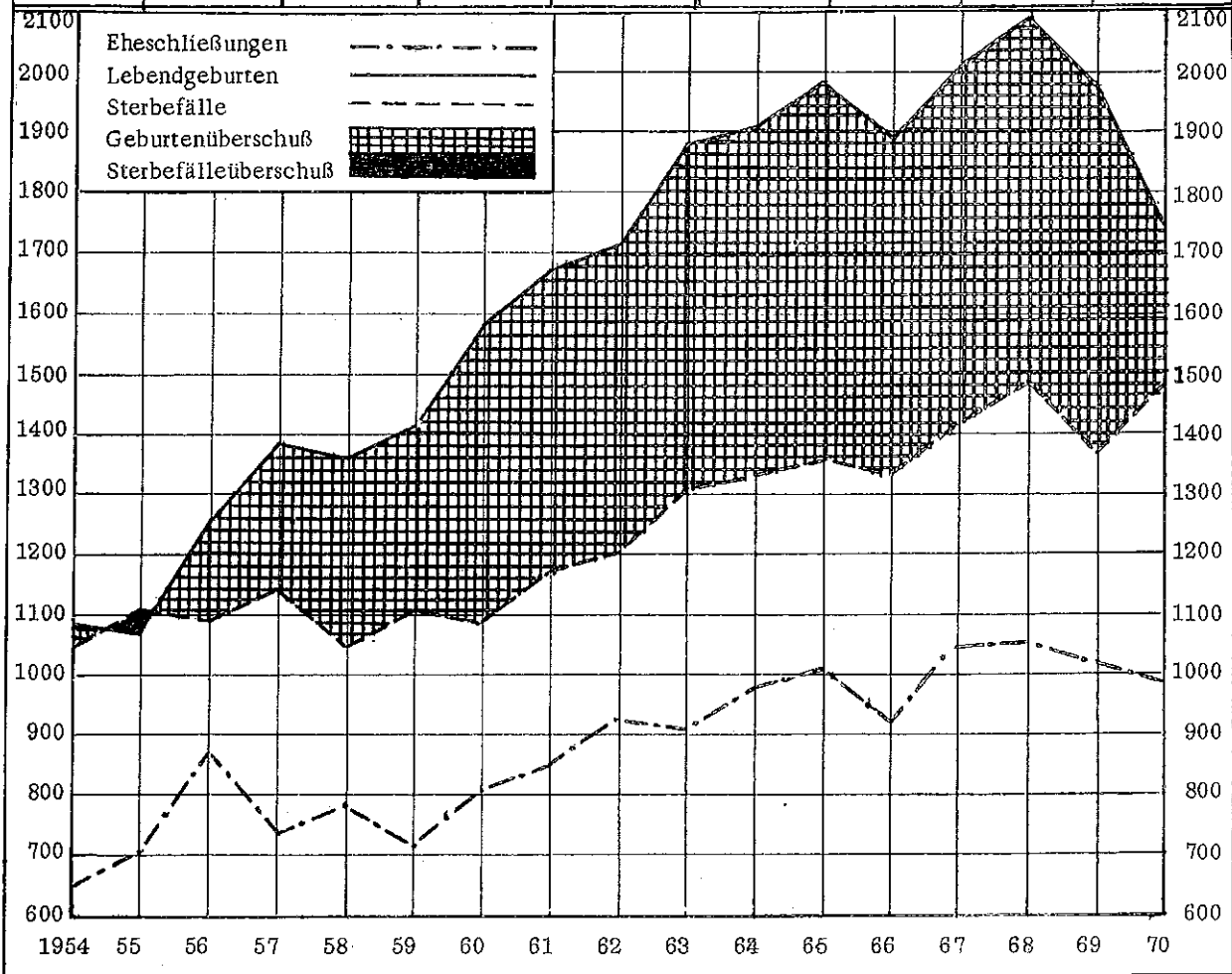



b) Eheschließungen nach der Staatszugehörigkeit

Staatszugehörigkeit der Frau	Staatszugehörigkeit des Mannes													
	zus.	Österreich	Deutschland	staatenlos	ungeklärt	Dänemark	Finnland	Großbrit.	Jugoslawien	Neuseeland	Rumänien	Syrien	Türkei	U S A
zusammen	992	939	25	2	8	1	1	1	8	1	1	1	1	3
Österreich	887	850	21	2	7	1		1	1	1		1	1	1
Deutschland	53	51	1								1			
ungeklärt	3	2	1											
Australien	1	1												
CSSR	3	1	2											
Dänemark	1	1												
Finnland	1						1							
Großbritannien	4	4												
Indonesien	1	1												
Italien	1	1												
Jugoslawien	20	13			1				6					
Niederlande	2	2												
Norwegen	1	1												
Portugal	1	1												
Schweden	1	1												
Schweiz	5	4							1					
Ungarn	1	1												
USA	6	4												2

c) Eheschließungen nach dem religiösen Bekenntnis

Religionszugehörigkeit der Frau	Religionszugehörigkeit des Mannes										
	zus.	röm. kath.	evang.	o. r. B.	alt-kath.	Hlg. d. l. Tg.	moham.	neu-apost.	ortho-dox	7. Tags advent.	Zeug. Jehovas
zusammen	992	798	111	63	3	1	4	2	6	1	3
römisch-Katholisch	840	711	82	39	1		3	2			
evangelisch	101	63	23	12	1		1		1		
ohne relig. Bekenntnis	27	11	4	12							
altkatholisch	5	4			1						
anglikanisch	1	1									
baptistisch	1	1									
Heilige d. letzten Tage	1					1					
methodistisch	1	1									
mohamedanisch	1	1									
mosaisch	1		1								
orthodox	8	4	1						3		
7. Tags-Adventisten	1									1	
Zeugen Jehovas	4	1									3

d) Eheschließungen nach dem bisherigen Familienstand

Bisheriger Familienstand der Frau	Bisheriger Familienstand des Mannes			
	zusammen	ledig	verwitwet	geschieden
zusammen	992	834	26	132
ledig	793	712	11	70
verwitwet	29	16	5	8
geschieden	170	106	10	54

3. Geburten  
a) Geburten von 1954 bis 1970

Jahr	Lebend- geburten insgesamt	männlich	weiblich	ehelich	unehelich	% - Anteil der unehel. Geburten
1954	1.085	547	538	799	286	26,36
1955	1.073	540	533	796	277	25,81
1956	1.268	638	630	1.035	233	18,38
1957	1.384	694	690	1.121	263	19,00
1958	1.361	699	662	1.106	255	18,74
1959	1.414	733	681	1.130	284	20,08
1960	1.589	857	732	1.268	321	20,20
1961	1.679	869	810	1.395	284	16,91
1962	1.711	887	824	1.371	340	19,87
1963	1.875	964	911	1.551	324	17,28
1964	1.904	973	931	1.536	368	19,32
1965	1.987	1.009	978	1.615	372	18,72
1966	1.895	933	962	1.580	315	16,62
1967	2.016	1.043	973	1.659	357	17,71
1968	2.095	1.131	964	1.722	373	17,80
1969	1.978	1.020	958	1.620	358	18,10
1970	1.745	908	837	1.381	364	20,86

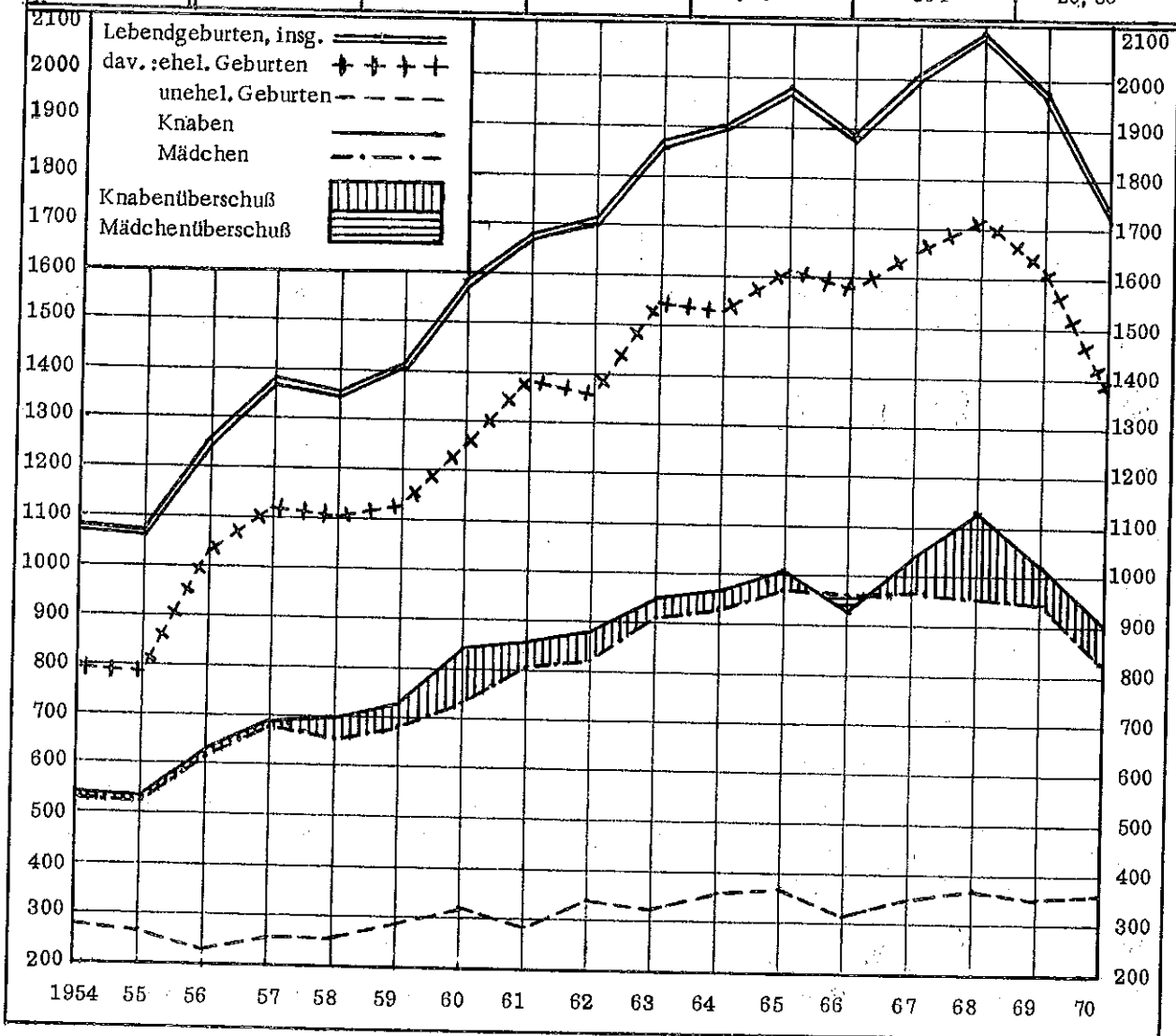



b) Lebend- und Totgeburten nach Geschlecht und Legitimität

Monat	insgesamt in den Jahren			Lebendgeburten					Totgeburten		
				zus.	männl.	weibl.	ehel.	unehel.	zus.	männl.	weibl.
	1968; 2.123			2.095	1.131	964	1.722	373	28	13	15
	1969; 1.996			1.978	1.020	958	1.620	358	18	13	5
	1970; 1.767			1.745	908	837	1.381	364	22	16	6
Jänner	172	167	155	154	71	83	121	33	1	1	-
Februar	137	168	135	135	72	63	112	23	-	-	-
März	186	172	153	150	73	77	122	28	3	1	2
April	188	181	139	138	70	68	111	27	1	1	-
Mai	182	155	160	156	83	73	124	32	4	4	-
Juni	180	163	129	129	77	52	101	28	-	-	-
Juli	184	195	146	143	60	83	117	26	3	2	1
August	170	161	122	122	70	52	94	28	-	-	-
September	181	151	184	179	89	90	147	32	5	3	2
Oktober	167	157	119	117	63	54	90	27	2	1	1
November	182	141	152	151	79	72	116	35	1	1	-
Dezember	194	185	173	171	101	70	126	45	2	2	-

c) Totgeburten nach Geschlecht und Legitimität in Gesamtzahlen und Prozenten

Jahr	Legitimität	zusammen	männlich	weiblich	Prozentanteil nach	
					Legitimität	Geschlecht
1968		28	13	15	1,34	1,34
	ehelich	22	9	13	1,05	m 0,62
	unehelich	6	4	2	0,29	w 0,72
1969		18	13	5	0,91	0,91
	ehelich	16	12	4	0,81	m 0,66
	unehelich	2	1	1	0,10	w 0,25
1970		22	16	6	1,26	1,26
	ehelich	17	13	4	0,97	m 0,92
	unehelich	5	3	2	0,29	w 0,34

d) Mehrlingsgeburten nach Geschlecht und Legitimität

Jahr	Zwillingsgeburten					
	zusammen	2 Knaben	1 Pärchen	2 Mädchen	ehelich	unehelich
1968	15	5	6	4	14	1
1969	15	7	1	7	10	5
1970	9	3	3	3	5	4

e) Lebendgeburten nach der Legitimität und dem Entbindungsort in Gesamtzahlen und in Prozenten

Lebend- geburten	zusammen	öffentliche Krankenanstalten	private Krankenanstalten	Haus- geburten
zusammen	1.745 = 100,00 %	1.576 = 90,31 %	154 = 8,82 %	15 = 0,87 %
ehelich	1.382 = 79,14 %	1.228 = 70,37 %	144 = 8,25 %	9 = 0,52 %
unehelich	364 = 20,86 %	348 = 19,94 %	10 = 0,57 %	6 = 0,35 %

f) Eheliche Geburten nach dem Alter der Mütter und der Geburtenfolge

Alter der Mütter in vollende- ten Jahren	insgesamt in den Jahren			Geburtenfolge										
				1.	2.	3.	4.	5.	6.	7.	8.	9.	10.	11. und mehr
	1968: 1.722			739	605	225	92	26	19	10	3	1	-	2
	1969: 1.620			668	581	235	90	19	13	9	1	1	-	3
	1970: 1.381			570	532	166	66	23	13	6	2	2	1	-
15	1	-	-											
16	3	1	1	1										
17	12	14	10	10										
18	43	30	27	23	3	1								
19	61	49	54	43	11									
20	99	78	74	55	17	2								
21	110	125	82	46	31	4		1						
22	113	131	101	51	46	4								
23	109	107	99	45	48	5	1							
24	146	107	86	41	38	5	1		1					
25	151	123	101	39	48	9	5							
26	147	106	110	50	44	10	5	1						
27	121	121	107	39	46	16	6							
28	128	126	102	33	45	17	6	1						
29	93	123	86	25	38	17	4	2						
30	73	82	72	20	34	12	3	2	1					
31	52	43	63	16	30	12	3	1	1					
32	46	35	31	4	11	7	4	4		1				
33	37	52	34	5	9	9	6	2		3				
34	32	28	35	5	10	9	3	2	3	1	1		1	
35	31	36	20	2	7	6	3	1	1					
36	28	21	17	2	2	8	4		1					
37	19	31	15	3	5	4			2	1				
38	25	14	14	1	4	3	3	3						
39	12	17	8	3		1	2		1			1		
40	13	6	12	3	3	1	2	2				1		
41	7	2	5	1	2	1	1							
42	3	4	5	1		2	2							
43	4	6	5	2		1	1		1					
44	2	1	2	1			1							
45	-	-	2					1			1			
46	1	1	1						1					





4. Sterbefälle

a) Säuglingssterblichkeit nach Alter, Geschlecht und Legitimität

Alter der Säuglinge	insgesamt			ehelich			unehelich		
	1968	1969	1970	zusamm.	männlich	weiblich	zusamm.	männlich	weiblich
insgesamt	49	32	37	26	17	9	11	6	5
unter 1 Tag	18	12	10	8	7	1	2	2	
1 Tag	6	3	4	3	1	2	1		1
2 Tage	1	4	3	1		1	2	1	1
3 Tage	3	1	1				1	1	
4 Tage	3	2	1				1	1	
5 Tage	2	1	1				1	1	
6 Tage	-	-	1	1		1			
7 Tage	1	1	-						
8 - 14 Tage	1	3	2	1	1		1		1
15 - 20 Tage	-	-	-						
21 - 31 Tage	1	-	1	1	1				
1 - 2 Monate	2	-	3	3	2	1			
2 - 3 Monate	2	-	1	1		1			
3 - 4 Monate	1	-	2	2	2				
4 - 5 Monate	2	1	1	1		1			
5 - 6 Monate	2	1	1	1	1				
6 - 7 Monate	3	1	1	1	1				
7 - 8 Monate	-	1	2	1		1	1		1
8 - 9 Monate	1	-	-						
9 - 10 Monate	-	-	2	1	1		1		1
10 - 11 Monate	-	-	-						
11 - 12 Monate	-	1	-						

b) Säuglingssterblichkeit von 1954 bis 1970  
in Gesamtzahlen und Prozenten

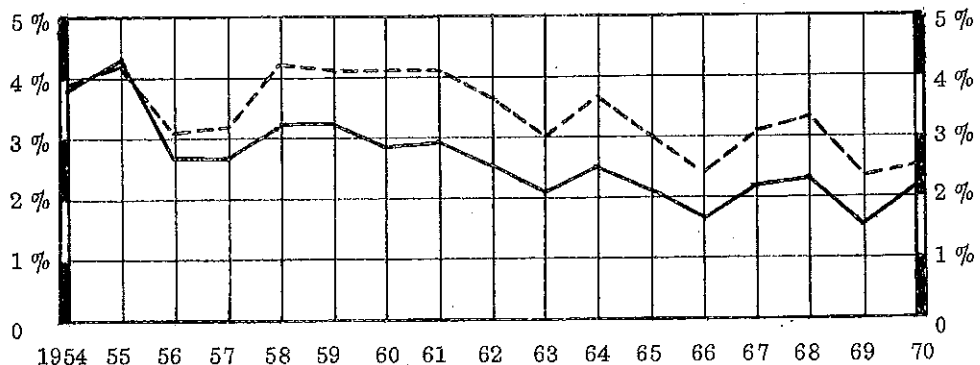

Gestorbene Säuglinge:	41	46	34	37	44	45	45	48	44	39	49	41	32	44	49	32	37
Prozentanteil a. d. Geburten: ———	3,8	4,3	2,7	2,7	3,2	3,2	2,8	2,9	2,6	2,1	2,6	2,1	1,7	2,2	2,3	1,6	2,1
Prozentanteil a. d. Sterbefällen: - - - - -	3,9	4,2	3,1	3,2	4,2	4,1	4,1	4,1	3,7	3,0	3,7	3,0	2,4	3,1	3,3	2,3	2,5

c) Selbstmorde nach Alter und Beweggrund

Jahr Beweggrund	insge- samt	Altersgruppen							
		-20	20-29	30-39	40-49	50-59	60-69	70-79	80 u. m.
1968	20	-	3	2	3	2	5	4	1
1969	32	1	6	2	6	8	2	6	1
1970	24	-	2	5	-	6	7	3	1
Angst vor Strafe oder -verfolgung	-								
Ehe oder Familienstreitigkeiten	3		1	1		1			
Finanzielle od. wirtsch. Schwierigkeiten	4			1		2	1		
Geisteskrankheit oder-verwirrung	2						2		
Gemütsdepression	6		1	1		1	1	1	1
Krankheit	6			1		2	1	2	
Liebeskummer	1						1		
Mord oder -versuch an and. Personen	-						1		
Trunksucht	-								
Unbekannte oder andere Gründe	2			1			1		

d) Selbstmorde nach Alter, Geschlecht und Art der Durchführung

Jahr Art der Durchführung	insge- samt		Altersgruppen															
			-20		20-29		30-39		40-49		50-59		60-69		70-79		80 u. m.	
			m	w	m	w	m	w	m	w	m	w	m	w	m	w	m	w
1968	15	5	-	-	2	1	2	-	2	1	1	1	4	1	3	1	1	-
1969	18	14	1	-	3	3	2	-	3	3	6	2	1	1	2	4	-	1
1970	16	8	-	-	2	-	3	2	-	-	3	3	5	2	3	-	-	1
Einatmen von Leuchtgas, Ersticken	2	-				2												
Einnehmen von Schlafmitteln o. Giften	1	3								2	1	1						
Erhängen	9	1		1	1				3	1	4							
Erschießen	2	-		1														
Ertränken	1	2				1							1	1				
Herunterspringen	1	-											1					
Überfahrenlassen	-	2				1								1				

e) Nachträglich gemeldete Kriegssterbefälle 1950 - 1970

Jahr	Anzahl	Jahr	Anzahl	Jahr	Anzahl
1950	77	1957	8	1964	10
1951	50	1958	19	1965	7
1952	34	1959	9	1966	25
1953	39	1960	7	1967	25
1954	15	1961	10	1968	30
1955	10	1962	6	1969	9
1956	11	1963	7	1970	3

f) Sterbefälle nach dem Alter und den Monaten

Monat	insgesamt in den Jahren			Altersgruppen										
				unter 1Jahr		1-9	10-19	20-29	30-39	40-49	50-59	60-69	70-79	80 und mehr
				ehe- lich	unehelich									
	1968: 1.491			38	10	7	2	11	23	52	135	320	477	416
		1969: 1.371		24	8	7	6	13	19	58	121	320	439	356
			1970: 1.489	26	11	10	6	16	27	54	109	350	482	398
Jänner	150	100	157	5	1	1		3		4	13	28	77	25
Februar	151	120	117	3	2	1		1	1	4	11	26	38	30
März	145	119	148	2	3	1		4	3	4	7	38	48	38
April	129	122	100		1				4	2	8	26	36	23
Mai	102	108	121	3			1	1	4	5	8	28	34	37
Juni	107	103	98	2	1				3	3	4	28	35	22
Juli	110	113	116	2		2	2	2		5	11	17	35	40
August	119	112	124	2	2	3		1		7	7	34	33	35
September	113	102	129	1	1		1	1		6	17	34	34	34
Oktober	125	100	99	2					2	5	7	20	33	30
November	115	119	136	1		2		2	4	5	8	39	38	37
Dezember	125	153	144	3			2	1	6	4	8	32	41	47

g) Sterbefälle nach dem Familienstand und Geschlecht  
in Gesamtzahlen und Prozenten

Jahr Stand	Geschlecht		
	zusammen	männlich	weiblich
1968	1.491 = 100,00 %	726 = 48,69 %	765 = 51,31 %
ledig (davon:Kinder)	237 = 15,90 % (54 = 3,62)	96 = 6,44 % (37 = 2,48)	141 = 9,46 % (17 = 1,14)
verheiratet	630 = 42,25 %	455 = 30,51 %	175 = 11,74 %
verwitwet	537 = 36,02 %	134 = 8,99 %	403 = 27,03 %
geschieden	87 = 5,83 %	41 = 2,75 %	46 = 3,08 %
1969	1.371 = 100,00 %	666 = 48,58 %	705 = 51,42 %
ledig (davon:Kinder)	209 = 15,25 % (42 = 3,06)	77 = 5,62 % (22 = 1,60)	132 = 9,63 % (20 = 1,46)
verheiratet	581 = 42,38 %	421 = 30,71 %	160 = 11,67 %
verwitwet	504 = 36,76 %	129 = 9,41 %	375 = 27,35 %
geschieden	77 = 5,61 %	39 = 2,84 %	38 = 2,77 %
1970	1.489 = 100,00 %	717 = 48,15 %	772 = 51,85 %
ledig (davon:Kinder)	244 = 16,38 % (46 = 3,09)	97 = 6,51 % (28 = 1,88)	147 = 9,87 % (18 = 1,21)
verheiratet	617 = 41,44 %	447 = 30,02 %	170 = 11,42 %
verwitwet	554 = 37,21 %	128 = 8,60 %	426 = 28,61 %
geschieden	74 = 4,97 %	45 = 3,02 %	29 = 1,95 %

h) Sterbefälle nach Todesursachen, Geschlecht und Altersgruppen  
in Gesamtzahlen und Prozenten  
(Hauptgruppen nach dem Internationalen Todesursachenverzeichnis)

Haupt- gruppen	Todesursachen	Ge- schlecht	Prozentanteil			Gesamtzahlen			Altersgruppen 1970										
			in den Jahren			1968	1969	1970	un- ter 1 j.	1 bis 9	10 bis 19	20 bis 29	30 bis 39	40 bis 49	50 bis 59	60 bis 69	70 bis 79	80 und m.	
			1968	1969	1970														
	insgesamt		100%	100%	100%	1491	1371	1489	37	10	6	16	27	54	109	349	481	400	
	männlich		48,7	48,6	48,1	726	666	717	23	4	3	10	19	33	61	206	227	131	
	weiblich		51,3	51,4	51,9	765	705	772	14	6	3	6	8	21	48	143	254	269	
I.	Infektions-u. parasitäre Krankheiten (auch Tbc)	m w	0,7 0,4	1,3 1,0	1,0 0,2	10 6	18 14	15 3	1				2	1	3	5	2	2	
II.	Bösartige u. sonstige Neu- bildungen (auch Krebs)	m w	11,1 13,6	11,5 11,9	11,6 11,4	165 203	157 163	172 169		1		1	2	5	18	68	59	19	
III.	Stoffwechselkrankheiten (auch Rheuma und Zucker)	m w	0,6 1,4	1,0 1,4	0,8 1,7	9 21	14 19	12 26						1	3	5	5	3	
IV.	Krankheiten des Blutes u. d. blutbildenden Organe	m w	0,05 0,05	0,3 0,2	0,3 0,3	1 1	4 3	5 5		1				1	1			2	
V.	Geisteskrankheiten (auch Alkoholismus)	m w	0,4 0,3	0,2 0,3	0,5 0,5	6 4	3 4	8 8				1	4		2	1	1	1	
VI.	Krankheiten des Nerven- systems u. d. Sinnesorgane	m w	3,7 6,5	4,2 6,6	5,4 6,6	55 97	58 90	81 99	1			1		4	2	14	36	23	
VII.	Krankheiten des Herzens u. d. Kreislauforgane	m w	18,9 18,8	17,4 17,2	13,5 16,6	282 280	239 235	201 247				1		6	17	68	76	34	
VIII.	Krankheiten der Atmungsorgane	m w	2,6 2,0	2,3 1,8	2,8 1,7	38 30	32 25	42 25	2				2	4	9	14	11	11	
IX.	Krankheiten der Verdauungsorgane	m w	2,8 2,8	2,9 3,2	3,6 3,6	42 42	40 45	53 53				1	1	3	8	24	12	5	
X.	Krankheiten der Harn- und Geschlechtsorgane	m w	2,0 0,9	1,6 1,2	1,3 1,2	30 13	22 17	19 18				1		1	3	7	7	7	
XI.	Krankheiten der Schwanger- schaft, Geburt, Wochenbett	w	0,05	-	-	1	-	-											
XII.	Krankheiten der Haut u. d. Zellgewebes	m w	0,05 0,2	0,1 -	- -	1 3	1 -	- -											
XIII.	Krankheiten der Knochen und Bewegungsorgane	m w	0,1 0,9	0,6 1,6	0,3 1,9	2 13	8 22	5 28						1	1	9	2	3	
XIV.	Angeborene Mißbildungen	m w	0,2 0,2	- 0,4	0,4 0,3	3 3	- 5	6 4	4 2	1 2	1								
XV.	Krankheiten der frühesten Kindheit(Entbindungsfolgen)	m w	2,1 0,8	1,2 0,5	0,9 0,7	31 12	16 7	13 10	13 9										
XVI.	Mangelhaft bez. Krankheiten und Altersschwäche	m w	0,3 0,7	1,2 2,0	1,4 3,4	5 10	16 27	21 50						1	1	4	15	15	
XVII.	Unfälle, Vergiftungen, Mord Selbstmord, Totschlag	m w	3,1 1,7	2,8 2,1	4,3 1,8	46 26	38 29	64 27	3 1	2 1	2 2	8 2	12 1	8 2	5 6	9 2	9 7	6 3	



1) Krebssterbefälle  
in Gesamtzahlen und Prozenten

Krebsart = K. (lateinische Bezeichnung: Ge- Carcinoma = Ca.)	schlecht	Prozentanteil			Gesamtzahlen			Altersgruppen 1970									
		in den Jahren						bis	40	45	50	55	60	65	70	75	80
		1968	1969	1970	1968	1969	1970	40 J	bis 44	bis 49	bis 54	bis 59	bis 64	bis 69	bis 74	bis 79	und m.
	zusammen	100%	100%	100%	361	314	331	7	2	14	11	29	49	66	57	48	48
	männlich	45,1	49,7	49,8	163	156	165	3	-	5	3	13	29	36	32	26	18
	weiblich	54,9	50,3	50,2	198	158	166	4	2	9	8	16	20	30	25	22	30
Bauchspeicheldrüsen-Krebs (Pancreas Carcinom)	m	2,5	1,6	1,5	9	5	5							1	1	3	
	w	2,8	1,6	2,4	10	5	8							2	3		3
Blasen- und Nieren-Krebs (Vesica urinialis u. Nephro Ca.)	m	1,4	5,1	3,3	5	16	11			1		3	2	2	1	2	
	w	1,4	2,5	3,0	5	8	10	1				2	1	1		4	1
Blut- und Milz-Krebs (Leukaemie/Myelose u. Milz-Ca.)	m	0,8	0,6	0,6	3	2	2							1		1	
	w	1,4	1,3	0,9	5	4	3					1	1		1		
Brustdrüsen-Krebs (Mamma-Ca.)	m	-	-	0,3	-	-	1				1						
	w	10,3	6,1	7,6	37	19	25	1		2	2	1	3	7	3	4	2
Dickdarm- und Mastdarm-Krebs (Colon/Sigma- u. Rectum Ca.)	m	6,1	5,4	7,3	22	17	24					2	5	4	7	1	5
	w	6,1	6,7	4,6	22	21	15				2		1	4	2		6
Gallenblasen-Krebs (Cholezyst/Choledochus Ca.)	m	0,8	0,6	1,2	3	2	4					1					3
	w	3,3	1,3	2,1	12	4	7					1	1	3		2	
Gebärmutter-Scheiden-Eierstock-K. (Uterus, vulva, vaginal, ovarial Ca.)	w	8,9	11,1	10,3	32	35	34	1		3	2	4	6	6	6	3	3
Haut-Krebs (Epithel Ca.)	m	1,1	0,6	1,5	4	2	5	1						3		1	
	w	1,4	1,3	1,2	5	4	4			1	1	1			1		
Kehlkopf- und Kehlen-Krebs (Larynx- und Hypopharynx Ca.)	m	1,7	1,3	1,5	6	4	5	1					1	3			
	w	0,2	-	-	1	-	-										
Knochen-Krebs (Sarcom)	m	1,9	0,3	0,6	7	1	2	1							1		
	w	0,6	0,6	1,5	2	2	5			1	1		1	1		1	
Leber-Krebs (Hepar-Ca.)	m	1,7	1,9	1,2	6	6	4						2		1	1	
	w	3,3	-	1,5	12	-	5						1		2		2
Lungen-Krebs (Bronchus-Ca.)	m	11,6	13,4	15,4	42	42	51			3	2	3	10	13	10	3	7
	w	2,8	3,5	1,8	10	11	6					2	2		1	1	
Lymphdrüsen-Krebs (Lympho-Ca./Lymphadenose)	m	0,8	0,3	1,2	3	1	4						1		2	1	
	w	2,2	1,6	0,6	8	5	2		2								
Magen-Krebs (Ventriculus Ca.)	m	9,4	10,6	7,3	34	33	24			1		3	5	5	3	6	1
	w	8,3	8,9	10,0	30	28	33			2		2	2	5	6	5	11
Schild-Speicheldrüs.-Mandel-K. (Thyreo-, Ptyal-, Tonsill. Ca.)	m	-	-	0,6	-	-	2							1		1	
	w	0,2	0,3	0,3	1	1	1										1
Speiseröhren- und Zungen-Krebs (Oesophagus- und lingua Ca.)	m	1,1	1,9	1,2	4	6	4					1		1	1	1	
	w	-	1,3	0,6	-	4	2	1								1	
Vorstehdrüs.-Hoden-Glied-K. Prostata-, Testis-, Penis Ca.)	m	3,6	4,2	3,6	13	13	12						2	1	4	3	2
Allgemeiner (Carcinosis) und okkultes Krebs	m	0,6	1,9	1,5	2	6	5						1	1	1	2	
	w	1,7	2,2	1,8	6	7	6					2	1	1		1	1

5. Ehescheidungen  
a) Ehescheidungen nach der Dauer der Ehe und der Schuldfrage

Ehedauer in vollendeten Jahren	insgesamt in den Jahren			Schuldfrage			
				der Mann	die Frau	beide	keiner
	1968: 213			119	17	66	11
		1969: 231		160	20	43	8
			1970: 270	170	26	68	6
0	16	9	18	9	2	7	
1	26	26	25	15	6	4	
2	19	27	33	20	4	9	
3	25	27	22	14	3	5	
4	14	19	31	20	3	8	
5	18	18	14	10		4	
6	10	16	18	11		7	
7	9	7	10	2	2	5	1
8	9	9	14	8	3	3	
9	6	9	10	9		1	
10	7	9	7	5	1		1
11	10	5	9	6		2	1
12	5	8	3	3			
13	3	6	6	5		1	
14	2	4	7	4	1	2	
15	3	6	3	2		1	
16	2	2	7	4	1	2	
17	5	-	3	3			
18	5	4	-				
19	2	2	6	4		1	1
20	4	6	3	3			
21	2	2	-				
22	2	1	7	4		2	1
23	1	2	4	2		2	
24	3	-	1	1			
25	2	1	1			1	
27	1	3	1	1			
28	1	2	2	2			
30	-	1	2	1		1	
32	-	-	1				1
33	1	-	-				
34	-	-	1	1			
36	-	-	1	1			

b) Soundsovielte Scheidung des Mannes und der Frau  
sowie Anzahl der minderjährigen Kinder aus diesen geschiedenen Ehen

Jahr	Soundsovielte Scheidung						Minderjähr. Kinder
	wessen	1.	2.	3.	4.	5.	
1968	des Mannes	188	21	5	-	1	190
	der Frau	191	16	5	1	-	
1969	des Mannes	201	25	2	3	-	200
	der Frau	206	24	1	-	-	
1970	des Mannes	230	29	11	-	-	240
	der Frau	237	28	5	-	-	

c) Ehescheidungen nach Alter, Geschlecht und Scheidungsgründen

Alter in vollenden Jahren	insgesamt in den Jahren						Scheidungsgründe									
	1968		1969		1970		Ehebruch		andere Eheverfehlungen		Auflösung der Ehegemeinschaft		übrige Scheidungsgründe		Aufhebung n. d. Ehegesetz	
	m	w	m	w	m	w	m	w	m	w	m	w	m	w	m	w
zusammen	213	213	231	231	270	270	3	3	258	258	8	8	1	1	-	-
18	-	-	-	-	-	1				1						
19	-	-	-	-	-	3				3						
20	3	5	1	10	1	6				1	6					
21	-	10	-	14	1	12				1	12					
22	4	17	6	12	4	10		1		4	9					
23	5	10	9	12	7	7				7	6		1			
24	7	15	8	14	16	16	1			15	16					
25	11	15	14	13	12	16				12	16					
26	15	11	14	13	9	23				9	22				1	
27	11	10	10	13	14	11				14	11					
28	14	17	23	12	20	19		2		19	16	1	1			
29	13	8	12	11	13	20				12	20			1		
30	6	7	11	6	18	14	1			17	14					
31	8	6	5	4	15	10				15	10					
32	5	1	8	5	13	2	1			12	2					
33	14	4	4	7	11	7				11	7					
34	5	2	7	2	8	6				8	6					
35	3	7	4	4	3	4				3	4					
36	10	2	3	6	4	3				3	3	1				
37	3	3	5	2	6	6				6	6					
38	2	5	4	6	4	6				4	6					
39	6	6	4	6	4	5				4	5					
40	4	7	5	4	7	3				7	3					
41	3	3	4	4	4	3				3	3	1				
42	5	3	7	5	9	5				9	5					
43	6	4	6	8	1	4				1	4					
44	3	3	2	5	5	1				4		1	1			
45	6	1	8	7	3	8				3	7		1			
46	5	10	4	3	5	4				4	4	1				
47	-	3	2	4	5	5				5	5					
48	2	-	3	6	7	4				6	4	1				
49	3	1	7	4	5	6				5	6					
50	2	3	4	1	9	1				9	1					
51	3	3	2	2	2	1				2			1			
52	-	2	-	1	5	2				5	2					
53	1	-	5	-	2	2				2	1		1			
54	4	1	2	2	2	1				2	1					
55	1	1	4	-	2	1				1	1	1				
56	4	2	2	-	4	2				4	2					
57	3	1	3	1	1	1				1	1					
58	1	-	1	1	2	-				1		1				
59	2	1	-	-	1	1				1			1			
60	1	1	2	1	-	2					1		1			
61	1	-	1	-	-	1					1					
62	2	-	1	-	-	1					1					
63	2	-	-	-	-	-					-					
64	-	-	-	-	2	1				2	1					
ab 65	4	2	4	-	4	3				4	3					

V. GESUNDHEITSWESEN und SPORT

1. Ärzte nach Fachgruppen, Zahnärzte und Dentisten, Hebammen, Apotheken und Magister

Bezeichnung	insgesamt			in freier Praxis	angestellt ohne freie Praxis
	1968	1969	1970		
<b>A. Fachärzte der:</b>					
Anästhesiologie	7	8	8	4	4
Augenheilkunde	12	11	11	9	2
Chirurgie	19	21	22	15	7
Unfallchirurgie	14	14	12	1	11
Dermatologie	9	9	9	9	-
Gynäkologie	19	20	21	18	3
Hals-, Nase n-, Ohren-Heilkunde	10	10	11	10	1
Innere Medizin	34	35	35	31	4
Kinderheilkunde	14	18	18	16	2
Lungenheilkunde	4	4	5	4	1
Nervenheilkunde	12	14	13	10	3
Orthopädie	6	7	7	5	2
Pathologie u. gerichtl. Medizin	2	2	2	-	2
Röntgenologie	12	12	12	8	4
Urologie	4	4	5	4	1
nicht klinische Medizin	.	.	5	3	2
<b>Fachärzte zusammen</b>	<b>178</b>	<b>189</b>	<b>196</b>	<b>147</b>	<b>49</b>
<b>B. Praktische Ärzte</b>	<b>98</b>	<b>100</b>	<b>97</b>	<b>83</b>	<b>14</b>
<b>C. Ausbildungsärzte</b>	<b>86</b>	<b>107</b>	<b>120</b>	<b>120</b>	<b>-</b>
<b>D. Zahnärzte</b>	<b>42</b>	<b>44</b>	<b>41</b>	<b>39</b>	<b>2</b>
<b>E. Dentisten</b>	<b>61</b>	<b>56</b>	<b>59</b>	<b>59</b>	<b>-</b>
<b>F. Hebammen</b>	<b>18</b>	<b>18</b>	<b>18</b>	<b>8</b>	<b>10</b>
<b>G. Apotheken: öffentliche</b>	<b>18</b>	<b>18</b>	<b>19</b>		
<b>Anstaltsapotheken</b>	<b>2</b>	<b>2</b>	<b>2</b>		
<b>H. Magister</b>	<b>80</b>	<b>80</b>	<b>85</b>	<b>Volldienst 73</b>	<b>Teildienst 12</b>

2. Öffentliche und private Krankenanstalten  
Pflegepersonal: Diplom / Hilffschwester

Bezeichnung	Durchschnittl. Monatsbelag im Jahr			Bettenbestand	Pflegepersonal
	1968	1969	1970		
Landes-Blindenheim	25	21	20	30	- / 1
Landes-Krankenanstalten (Erwachsene)	1.227	1.200	1.143	) 1.457	364 / 63
(Kinder)	189	225	213		63 / -
Landes-Nervenklinik	444	526	576	639	130 / 65
Landes-Siechenheim	45	56	56	56	4 / -
Diakonissen-Sanatorium	38	38	35	64	16 / 4
Dr. Wehrle-Sanatorium	25	28	26	40	9 / 3
Spital der Barmherzigen Brüder	189	195	191	230	24 / 31
Unfallkrankenhaus	138	142	140	162	70 / -

3. Staatliches Gesundheitsamt

A) Pockenschutzimpfungen der Kleinkinder (1-3 Jahre) und Schulkinder (12 Jahre)  
laut Bundesgesetz vom 30.6.1948, BGBl. 156/48

Impfbewegung	Kleinkinder			Schulkinder		
	1968	1969	1970	1968	1969	1970
Impfpflichtige Klein- und Schulkinder	2.769	2.677	2.769	1.844	1.918	2.073
Vor dem Impftermin verstorben	1	2	5	.	.	.
Vor dem Impftermin verzogen	179	162	117	14	32	38
Von der Impfpflicht zurückgestellt wegen Krankheit d. Kindes oder Infektionskrankheiten der Angehörigen	339	508	567	53	148	260
Der Impfpflicht nicht nachgekommen	279	679	593	104	40	50
Ohne Erstimpfung aus versch. Gründen	.	.	.	622	589	548
Erfolgreiche Erstimpfung in den vorangegangenen 5 Jahren	.	.	.	3	14	32
Der Impfpflicht nachgekommen:						
a) Positiver Befund	1.763	1.418	1.433	1.019	1.066	1.140
b) Negativer Befund	103	35	30	11	21	8
Zur Impfnachschau nicht erschienen	31	7	5	8	7	9

B) Übertragbare Krankheiten in Volks- und Hauptschulen (anzeigepflichtig),  
sowie der übrigen Bevölkerung (+ = nur beschränkt meldepflichtig)

Übertragbare Krankheiten	Volks- und Hauptschulen			übrige Bevölkerung		
	1968	1969	1970	1968	1969	1970
Bakter. Lebensmittelvergiftung	-	-	-	-	-	9
Bang. sche Krankheit	-	-	1	-	-	-
Feuchtblattern = Varicellen	-	-	-	36	6	12
Gelbsucht = Hepatitis epidemica	-	2	4	60	51	65
Gehirnhautentzündung = Meningitis epid.	2	-	1	2	1	6
Grippe +)	-	12	2	422	2.481	1.605
Gonorrhoe +)	.	.	.	421	483	603
Keuchhusten	12	6	2	36	9	11
Körner-Krankheit (Ägypt. Augentzdg.)	-	-	-	-	-	1
Krätze	1	-	-	-	-	-
Lues +)	.	.	.	189	117	115
Masern +)	47	90	46	17	56	-
Mumps +)	250	5	14	200	-	6
Paratyphus	-	2	-	4	7	13
Röteln	12	37	126	-	-	31
Schafblattern	134	87	105	-	-	-
Scharlach	37	69	41	178	199	168
Tuberkulose a) offen	-	-	1	42	33	43
b) geschlossen	-	-	-	35	38	53
c) anderer Organe	-	-	-	7	13	7
Typhus	-	-	-	1	-	-
Windpocken	4	2	9	-	-	-

C) Schulgesundheitsdienst des "Schulhygienischen Institutes"

Bezeichnung	1968	1969	1970
<b>Untersuchungen</b>			
Erst-Untersuchungen	1.923	2.065	1.743
Wiederholungs-Untersuchungen	7.178	8.096	7.546
Anwesende Eltern	2.782	2.818	2.628
Vom Schulbesuch zurückgestellt	60	31	30
Vom Turnunterricht befreit	176	168	91
Für Sonderschule vorgeschlagen	2	1	-
Kröpfe I	102	145	64
Kröpfe II	10	36	15
Kröpfe III	-	5	-
Zugewiesen an: Augenarzt	271	269	275
Chirurgen	20	24	19
Hals-Nasen-Ohren-Arzt	138	107	101
Hautarzt	28	20	14
Internisten	38	53	45
Orthopäden, Fußgymnastik	459	81	226
Psychiater, Sprachlehrer	20	16	4
<b>Impfungen gegen Pocken</b>	3.561	2.019	3.483
Poliomyelitis (oral)	8.938	1.314	16.700
" - Teilimpfungen		2.053	
Tbc: BGC = Impfungen	268	72	190
<b>Schulzahnklinik</b>			
Anzahl der untersuchten <u>Knaben</u> , insgesamt	3.167	3.256	2.677
davon: fehlerfrei	245	273	274
saniert	1.267	1.518	1.305
Karies - Befall	1.655 = 92,27%	1.465 = 91,62%	1.196 = 89,76%
falsche Zahnstellung	202 = 6,37%	206 = 6,32%	144 = 5,37%
Anzahl der untersuchten <u>Mädchen</u> , insgesamt	3.172	3.144	2.526
davon: fehlerfrei	210	199	271
saniert	1.396	1.456	1.382
Karies - Befall	1.566 = 93,38%	1.489 = 92,65%	1.080 = 89,28%
falsche Zahnstellung	264 = 8,32%	233 = 7,41%	119 = 4,71%

D) Aktion zur Früherkennung von Nieren- und Zuckererkrankungen (Oktober 1969-Februar 1970)

Teststreifen	Anzahl	Ergebnis	Personen
Versandte Teststreifen	106.986	positive Eiweißbefunde	161
nachgeforderte Teststreifen	18.000	positive Zuckerbefunde	419
		weitere verdächtige Zuckerbefunde	1.476
ausgewertete Teststreifen von Bewohnern der Stadt Salzburg	124.986	durch diese Aktion neu erkannte Nieren- und Zuckererkrankungen	2.056

4. Desinfektionen der Bezirksverwaltungsbehörde als Sanitätspolizei

Bezeichnung	1968					1969				1970				
	zus.	Gelb-sucht	Schar-lach	Tbc	Ty-phus	zus.	Schar-lach	Tbc	Ty-phus	zus.	Gelb-sucht	Schar-lach	Tbc	Ty-phus
Gemeld. Krankheitsf.	196	1	181	2	12	209	193	2	14	195	1	171	2	21
Durchgef. Desinfekt.	193	1	178	2	12	208	192	2	14	195	1	171	2	21
davon: in Wohnungen	164	1	152	2	9	178	165	2	11	170	1	147	1	21
in Schulen	12	-	12	-	-	11	10	-	1	8	-	8	-	-
in Kindergärten	17	-	14	-	3	19	17	-	2	17	-	16	1	-

5. "Rotes Kreuz" - Transporte und Hilfeleistungen

Bezeichnung	1968	1969	1970
Gesamtzahl der durchgeführten Transporte	14.904	16.022	16.261
Zurückgelegte Kilometer	314.802	347.144	338.033
Einsätze bei Tag	11.940	12.762	12.978
Einsätze bei Nacht	2.964	3.181	3.281
Krankentransporte: Männer	6.023	6.696	7.173
Frauen	7.994	7.918	7.847
Kinder	1.180	1.312	1.231
Tot angetroffen bzw. beim Transport verstorben	116/29	136/83	77/35
Erkrankungen: Infektion	161	130	233
Intern und Chirurgie	11.723	12.765	12.188
Geburtshilfe	879	940	811
Geisteskrankheit	134	210	200
Unfälle verursacht durch: Verkehr	976	1.193	1.084
Betrieb	286	387	396
Haushalt	216	180	241
Sport	300	356	276
Selbstmord	146	196	138
Alkohol	10	-	-
Sonstiges	261	463	502
Hilfeleistungen bei Veranstaltungen: Ambulanzen	.	261	234
Hilfeleistungen	.	203	-
Hilfeleistungen der Bahnhofhilfsstelle	5.321	4.412	3.642

6. Bestattungswesen

a) Bestattungen der städtischen Bestattungsanstalt

Jahr	Privat-begräbnisse	Überführungen	Armenbestattungen	Einäscherungen	Enterdigungen	Beilagen
1968	479	95	48	644	7	10
1969	346	85	56	647	3	8
1970	476	69	47	728	6	8

b) Erdbestattungen, Einäscherungen und Exhumierungen auf städtischen Friedhöfen

Jahr	Erdbestattung durch:			Einäscherung durch:			Exhumierungen durch:		
	städt.	andere	insgesamt	städt.	andere	insgesamt	städt.	andere	insgesamt
	Leichenbestattung(en)			Leichenbestattung(en)			Leichenbestattung(en)		
1968	500	547	1.165	644	285	929	7	7	14
1969	442	604	1.046	635	306	941	4	4	8
1970	482	666	1.148	736	384	1.120	11	3	14

7. Kurhausbetriebe  
a) Paracelsusbad / Bäder und Therapien

Art der Behandlung	zus.	Jän.	Feb.	März	April	Mai	Juni	Juli	Aug.	Sept.	Okt.	Nov.	Dez.
1968 insgesamt	81.011	6546	7272	7951	7861	7630	5546	6381	6011	6387	9184	2915	3327
1969 insgesamt	79.565	5729	5977	7151	8056	7116	5739	5493	6069	6535	9683	8658	3359
1970 insgesamt	88.363	6589	7730	7631	10342	6615	7171	6399	6001	6872	9531	9533	3949
Bürstenbad	4	-	-	-	-	-	-	-	-	2	2	-	-
Darmbad	41	1	6	4	8	-	2	1	4	2	4	5	4
Jodbad	1	-	-	1	-	-	-	-	-	-	-	-	-
Kräuterbad	358	50	32	68	44	23	22	21	8	23	39	10	18
Luftperlbäd	47	7	5	4	3	5	-	10	5	3	5	-	-
Sauerstoffbad	539	10	43	63	95	48	93	15	17	31	57	57	10
Schwefelbad	1.233	45	91	76	112	152	131	98	107	140	97	155	29
Schwefelsolebad	806	38	77	43	137	59	100	46	62	45	109	74	16
Kneipp-Blitzguß	21	-	-	6	3	1	2	2	5	-	2	-	-
" Güsse (Arm- und Bein-)	1.180	228	96	190	146	52	74	21	45	56	83	169	20
" Wechselguß	162	-	19	9	9	5	8	2	7	38	53	12	-
" Wickel, Waschungen	12	-	1	1	-	10	-	-	-	-	-	-	-
" Heublumensack	930	117	131	111	161	51	28	41	32	48	52	140	18
" Sitzbad	5	-	-	-	-	-	-	-	-	-	-	5	-
Kohlensäure-Bad	726	65	57	55	61	60	128	50	51	61	45	90	3
" Solebad	5.044	369	481	571	622	367	344	268	257	443	650	553	119
Moorbrei-Halbbad	4.186	277	291	195	514	300	375	496	471	325	399	391	152
" Vollbad	13.551	1072	1356	1139	1574	1097	1046	858	767	1249	1454	1427	512
" Halbpackung	1.235	55	109	110	192	57	62	100	121	74	140	131	84
" Teilpackung	14.485	752	1140	1056	1686	1185	1253	1218	1089	1074	1667	1631	734
Sole-Bad 3-5%	1.094	54	63	110	171	74	110	64	37	112	129	98	72
" Bürstenbad	1.614	119	61	141	193	167	135	122	128	111	218	180	39
" Jod-Bad	226	2	9	8	21	21	18	18	19	38	52	20	-
UW-Strahlenmassage + Gymnast.	14.777	1088	1245	1333	1562	1174	1086	1193	1048	1141	1575	1614	718
" -Behandlung mit Extension	2.565	205	317	269	332	140	110	161	155	253	268	273	82
Extensionsbehandlung	1.207	68	124	145	173	34	97	75	108	95	133	93	62
Heilgymnastik, Atemtherapie	1.133	155	105	124	127	13	57	97	79	35	97	166	78
Spezialmassage	10.157	699	840	819	1176	664	993	734	673	652	1131	1180	596
Kabinen-Inhalation	1.593	153	150	155	185	67	99	55	82	112	296	170	69
Lanthasol-Inhalation	878	23	99	73	109	51	81	41	35	82	158	77	49
Medikamenten-Aerosol-Inhalation	2.167	238	172	137	269	183	165	107	96	165	315	212	108
Sole-Inhalation	4.437	524	452	403	366	441	460	321	365	249	258	384	214
Sole-Inhalation mit Zusätzen	1.510	144	107	161	222	86	66	130	102	188	6	173	125
Trinkkur (Glaubersalzquelle)	415	31	51	51	62	25	26	26	25	25	37	43	13
" (einzeln) Tageskarten	24	-	-	-	7	3	-	8	1	-	-	-	5
Paracelsus-Kur	753	10	6	25	54	116	59	14	119	116	165	60	9



KURHAUSBETRIEBE  
 =====

Dampfbad und Sauna

tausend Besucher

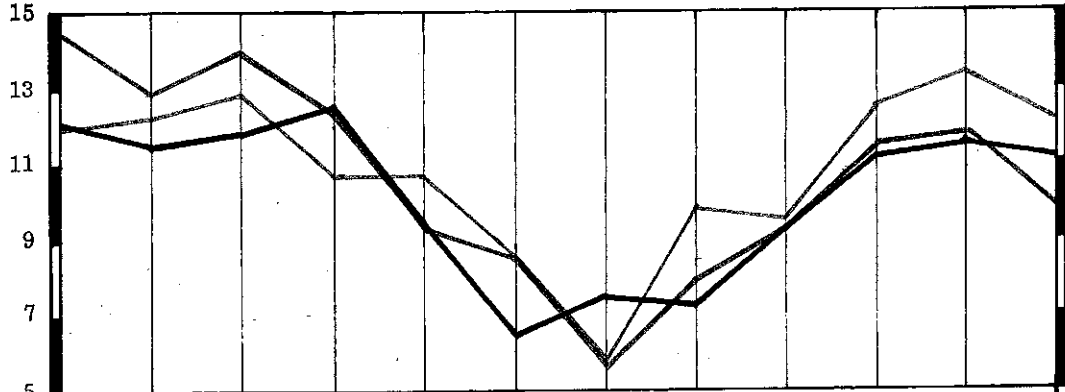

1968 ———  
 1969 ———  
 1970 ———

Hallenbad

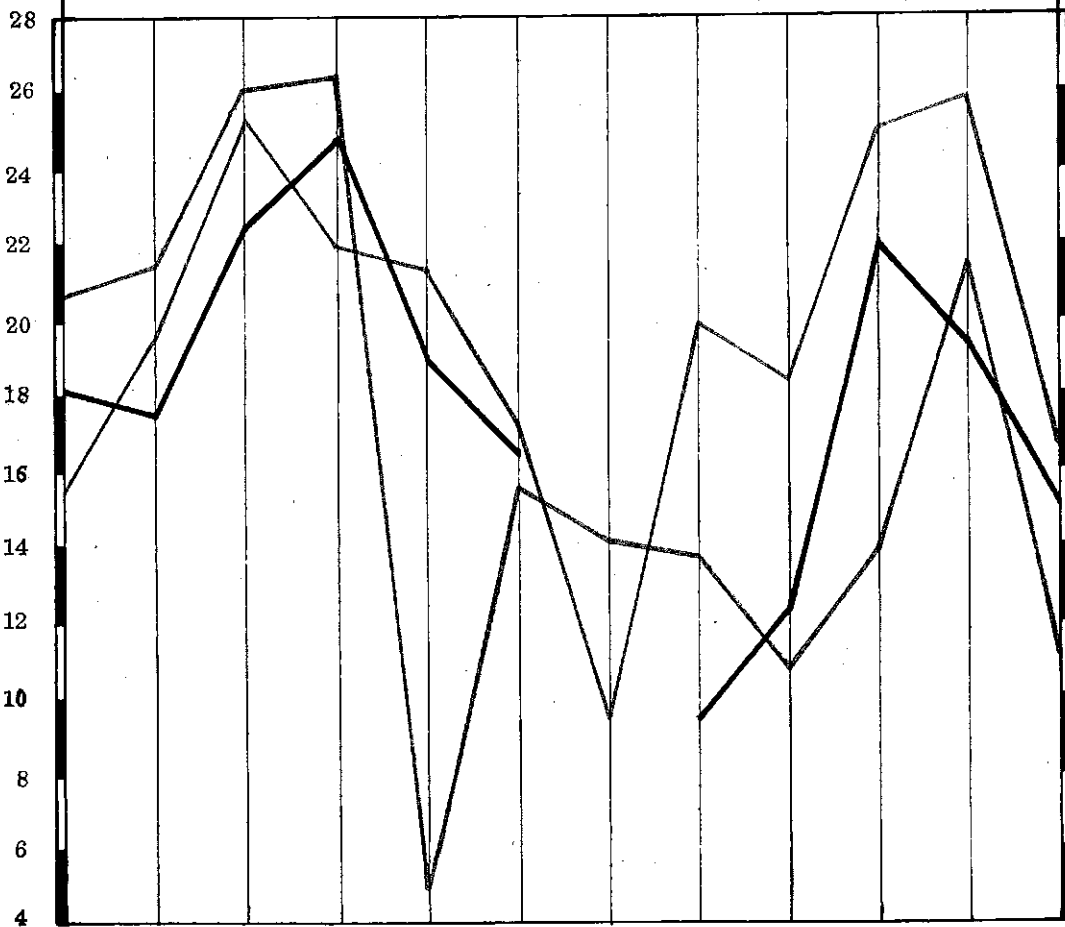

Jän. Febr. März April Mai Juni Juli Aug. Sept. Okt. Nov. Dez.



b) Kurhotel "Carlton"

Jahr Monat	Übernachtungen			
	insgesamt	von Kurgästen		von Hotelgästen
		Kassenpatienten	Selbstzahler	
1968	21.461	15.404	1.744	4.313
1969	22.478	16.074	1.879	4.525
1970	26.513	18.972	1.744	5.797
Jänner	1.253	1.126	73	54
Februar	2.385	2.264	63	58
März	2.704	2.482	142	80
April	2.709	2.451	189	69
Mai	2.374	1.829	138	407
Juni	1.952	1.061	112	779
Juli	2.136	583	59	1.494
August	2.706	615	156	1.935
September	2.416	1.413	412	591
Oktober	2.575	2.113	246	216
November	2.496	2.271	132	93
Dezember	807	764	22	21

c) Dampfbad und Sauna

Jahr Monat	Besucher			
	insgesamt	mit vollen Preisen	mit ermäßigten Preisen	dav. Gemeindebedienst.
1968	130.151	89.424	40.727	5.088
1969	127.449	70.345	57.104	7.730
1970	122.366	47.588	74.778	10.778
Jänner	12.149	5.197	6.952	800
Februar	11.587	4.633	6.954	941
März	11.804	4.869	6.935	1.020
April	12.656	4.890	7.766	1.137
Mai	9.539	3.472	6.067	911
Juni	6.554	2.234	4.320	731
Juli	7.599	2.737	4.862	746
August	7.323	2.706	4.617	663
September	9.203	3.283	5.920	810
Oktober	11.122	4.368	6.754	952
November	11.629	4.587	7.042	1.016
Dezember	11.201	4.612	6.589	1.051

d) Hallenbad (Juli geschlossen)

Jahr Monat	Besucher						
	insgesamt	mit vollen Preisen	mit ermäßigten Preisen				
			Kinder und Jugendliche	Mil., Pol., Wasserwacht	Sportler	Schüler	10er Block
1968	236.108	74.118	72.373	23.800	6.396	50.141	9.280
1969	199.893	58.982	34.648	16.580	6.966	67.953	14.764
1970	196.682	42.977	5.878	21.768	9.891	90.302	25.866
Jänner	18.047	4.020	558	3.266	698	7.645	1.860
Februar	17.573	4.278	534	1.749	891	7.631	2.490
März	22.416	5.242	687	2.413	1.049	10.345	2.680
April	24.853	4.899	742	2.245	1.314	12.283	3.370
Mai	19.029	3.728	701	1.983	810	9.707	2.100
Juni	16.440	2.891	510	1.817	923	7.935	2.364
August	9.536	2.745	287	1.417	332	3.035	1.720
September	12.283	2.665	418	1.620	794	4.846	1.940
Oktober	21.997	4.947	345	1.375	955	12.415	1.900
November	19.307	4.248	586	2.324	1.260	7.669	3.220
Dezember	15.201	3.314	510	1.559	865	6.791	2.162

8. Städtische Erholungsbetriebe

a) Brause- und Wannenzbäder

Jahr Monat	Summe aller 4 Bäder	Andrä-Schule				Gnigl			
		zusammen	Brausebad		Wannen- bad	zusammen	Brausebad		Wannen- bad
			Erwachsene	Kinder			Erwachsene	Kinder	
1968	58.300	31.574	17.129	325	14.120	12.026	5.718	170	6.138
1969	51.240	25.766	14.184	374	11.208	11.282	5.939	177	5.166
1970	51.049	24.250	13.763	375	10.112	10.968	5.839	156	4.973
Jänner	4.438	2.280	1.232	39	1.009	814	329	11	474
Februar	3.892	1.859	1.037	23	799	764	374	10	380
März	4.003	1.880	992	21	867	786	410	10	366
April	4.629	2.270	1.282	41	947	1.019	537	21	461
Mai	4.824	2.169	1.210	36	923	1.139	610	10	519
Juni	4.023	1.820	1.018	24	778	1.002	559	24	419
Juli	4.339	2.141	1.325	32	784	856	492	8	356
August	4.180	2.072	1.220	36	816	893	538	10	345
September	4.142	1.913	1.071	30	812	984	549	11	424
Oktober	4.847	2.175	1.284	22	869	1.111	606	16	489
November	4.048	1.840	1.046	27	767	860	474	8	378
Dezember	3.684	1.831	1.046	44	741	740	361	17	362

Jahr Monat	Lieferung				Maxglan			
	zusammen	Brausebad		Wannen- bad	zusammen	Brausebad		Wannen- bad
		Erwachsene	Kinder			Erwachsene	Kinder	
1968	7.747	2.401	249	5.097	6.953	2.962	101	3.890
1969	8.160	2.640	355	5.165	6.032	2.838	124	3.070
1970	9.983	3.475	527	5.981	5.848	2.633	217	2.998
Jänner	840	268	22	550	504	184	21	299
Februar	856	255	43	558	413	186	14	213
März	838	296	38	504	499	222	15	262
April	798	238	41	519	542	256	18	268
Mai	963	303	54	606	553	241	22	290
Juni	787	299	37	451	414	207	13	194
Juli	838	283	47	508	504	213	17	274
August	762	337	46	379	453	247	25	181
September	771	303	41	427	474	193	18	263
Oktober	951	348	59	544	610	305	18	287
November	863	297	55	511	485	200	21	264
Dezember	716	248	44	424	397	179	15	203

# E R H O L U N G S B E T R I E B E

=====

Freibad Volksgarten

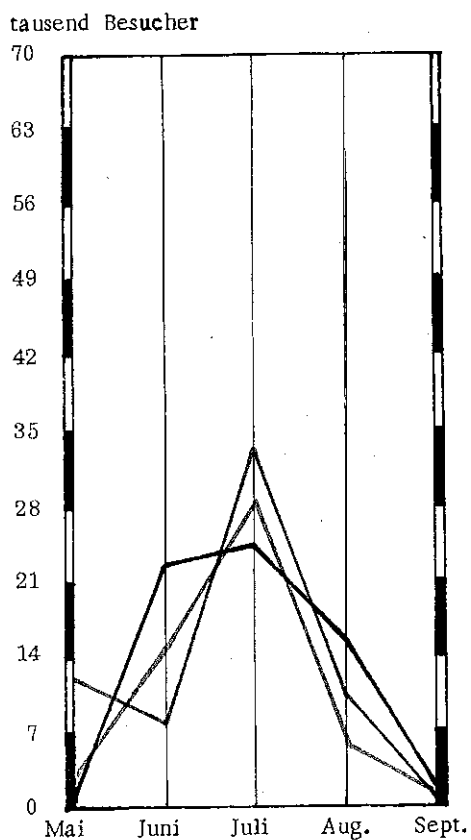

Freibad Leopoldskron

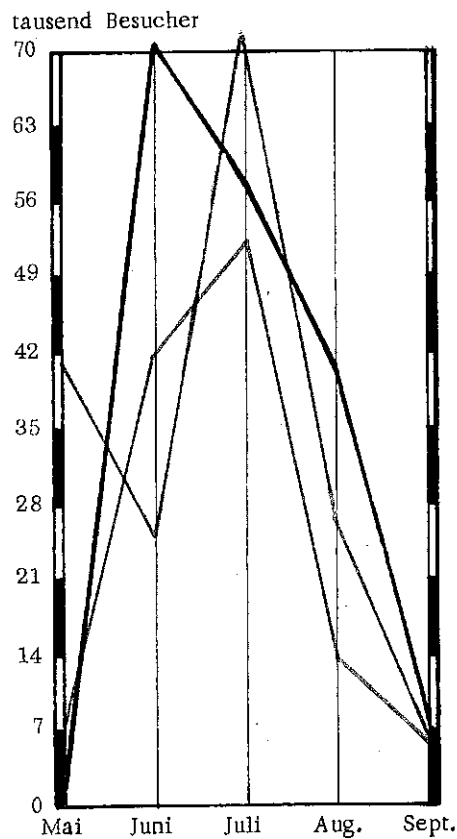

Kunsteisbahn - Tennisplätze

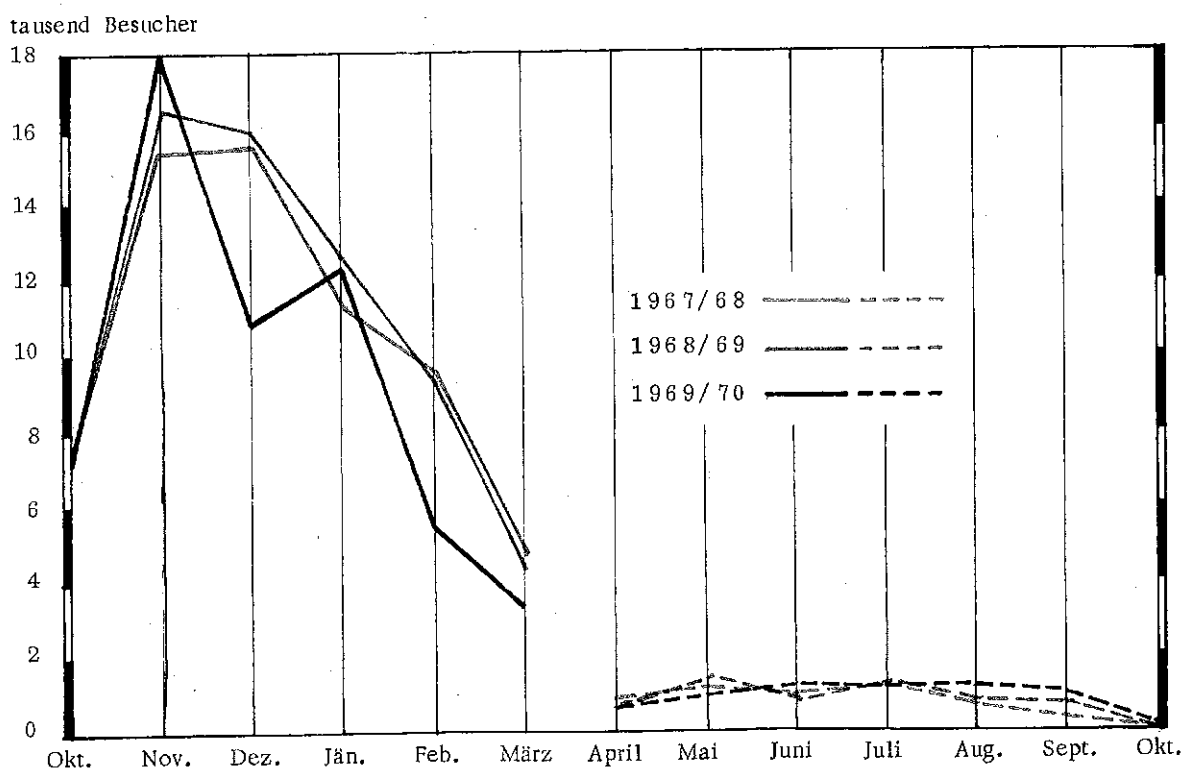

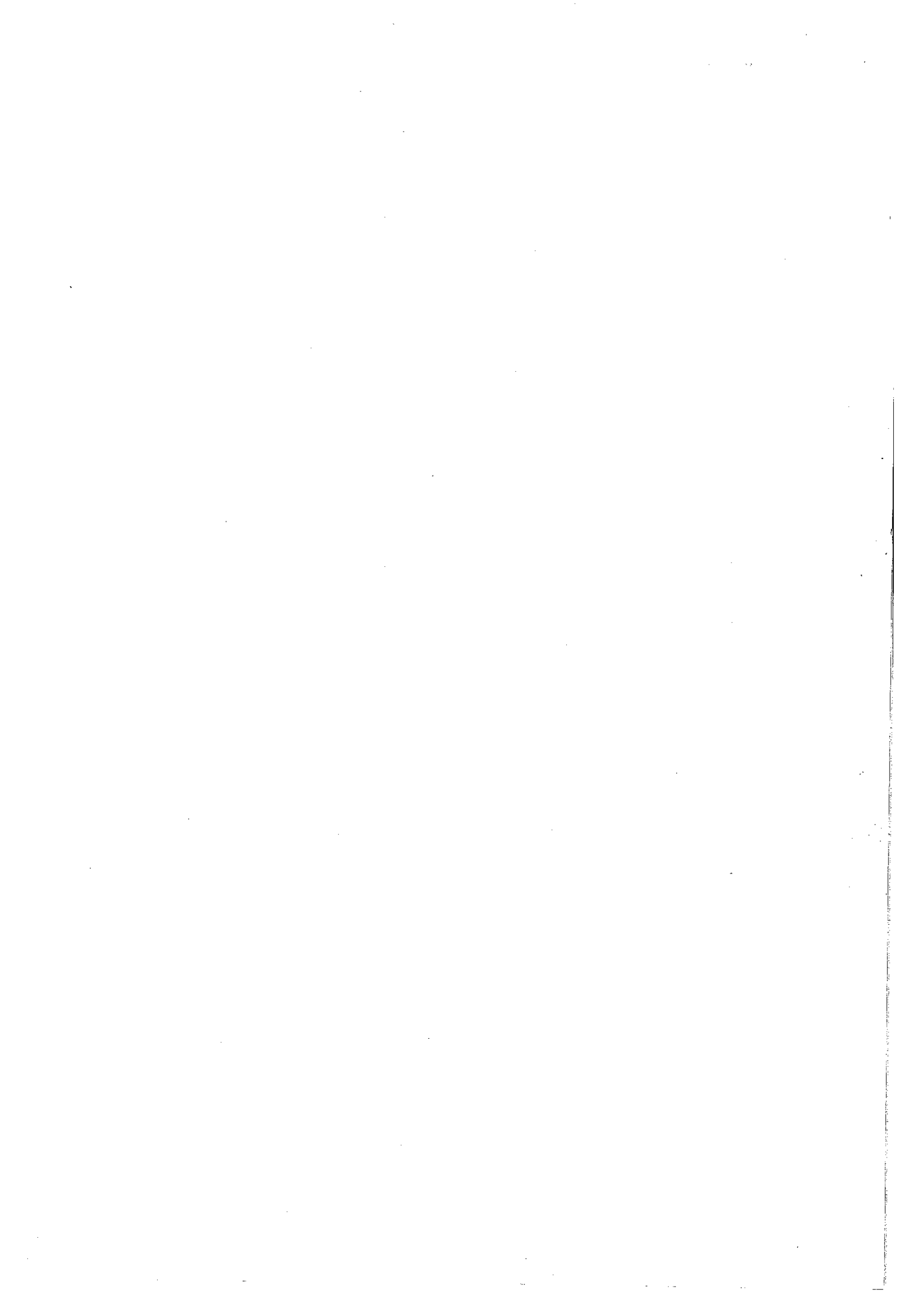

b) Freibad Volksgarten (erbaut 1896, erweitert 1927)

Jahr Monat	zusammen	Erwachsene	Kinder und Jugendliche
1968	54.454	36.142	18.312
1969	68.912	46.324	22.588
1970	67.822	44.069	23.753
Mai	494	377	117
Juni	23.880	15.420	8.460
Juli	25.504	16.448	9.056
August	16.204	10.669	5.535
September	1.740	1.155	585

c) Freibad Leopoldskron (erbaut 1963, erweitert 1970)

Jahr Monat	zusammen	Erwachsene	Kinder und Jugendliche
1968	122.704	56.616	66.088
1969	173.612	91.809	81.803
1970	179.048	88.866	90.182
Mai	2.492	1.055	1.437
Juni	70.349	34.730	35.619
Juli	58.278	28.928	29.350
August	40.196	20.652	19.544
September	7.733	3.501	4.232

d) Kunsteisbahn (eröffnet 21. 12. 1960)

Saison Monat	zusammen	Erwachsene	Kinder	Zuschauer
1967/1968	64.214	22.108	37.326	4.780
1968/1969	67.097	21.932	39.604	5.561
1969/1970	57.875	18.197	34.695	4.983
Oktober 1969	7.417	2.391	4.340	686
November	18.000	5.873	10.889	1.238
Dezember	10.925	3.932	6.049	944
Jänner 1970	12.318	3.483	7.618	1.217
Februar	5.686	1.539	3.606	541
März	3.529	979	2.193	357
Verwendung als Tennisplätze seit 1963 mit 4 Flächen				
Jahr Monat	zusammen	Erwachsene	Jugendliche	Kinder
1968	5.498	3.048	1.894	556
1969	6.478	3.852	2.202	424
1970	6.160	3.310	2.430	420
April	584	424	134	26
Mai	962	638	260	64
Juni	1.174	650	420	104
Juli	1.144	550	576	18
August	1.186	576	544	66
September	1.018	442	440	136
Oktober	92	30	56	6

9. Sport

Anzahl und Art der Sportstätten

Bezeichnung	1968	1969	1970
Anzahl der Sportplätze	24	13 <sup>*)</sup>	13
davon mit Umkleidekabinen	11	12	13
Waschanlagen	10	11	12
m2 - Anzahl	240.335	184.335	184.335
Anzahl der Sporthallen	9	8	8
überdachte Fläche in m2	3.600	3.006	3.006
Anzahl der Schwimmbäder	5	4	4
davon Hallenschwimmbäder	1	1	1

\*) Die Differenz zu 1968 beruht darauf, daß 1969 erstmals diverse Sportstätten (z. B. kleine private Tennisplätze, Plätze für Modellflieger, etc., sowie flächenmäßig unbedeutende "Sportplätze") nicht mehr als Sportplätze i. e. S. erfaßt wurden.

Sportverbände nach Anzahl der Mitglieder

Jahr Bezeichnung	zusammen	ASKÖ	ASVÖ	UNION
1968				
Mitglieder	19.805	4.421	10.385	4.999
(männlich)	10.160	3.380	4.556	2.224
dav. Aktive (weiblich)	5.835	722	3.210	1.903
(zusammen)	15.995	4.102	7.766	4.127
1969				
Mitglieder	21.175	4.614	11.053	5.508
(männlich)	x)	3.173	4.673	x)
dav. Aktive (weiblich)	x)	746	3.395	x)
(zusammen)	15.431	3.919	8.068	3.444
1970				
Mitglieder	21.567	5.020	11.844	4.703
(männlich)	10.890	3.459	4.838	2.593
dav. Aktive (weiblich)	6.351	816	3.585	1.950
(zusammen)	17.241	4.275	8.423	4.543
davon:				
Kinder (männlich)	2.506	771	1.024	711
bis 14 Jahre (weiblich)	2.094	403	981	710
(zusammen)	4.600	1.174	2.005	1.421
Jugendl. (männlich)	1.683	525	576	582
15-18 Jahre (weiblich)	1.237	121	626	490
(zusammen)	2.920	646	1.202	1.072
Allgem. (männlich)	6.741	2.163	3.278	1.300
Klasse (weiblich)	2.980	292	1.938	750
über 18 Jahre (zusammen)	9.721	2.455	5.216	2.050
	x) keine verfügbare Angaben!			



Aktive nach Sportarten und Altersgruppen

Bezeichnung	insgesamt				ASKÖ				ASVÖ				UNION			
	zus.	Kin-der	Ju-gend-liche	all-gem. Klasse	zus.	Kin-der	Ju-gend-liche	all-gem. Klasse	zus.	Kin-der	Ju-gend-liche	all-gem. Klasse	zus.	Kin-der	Ju-gend-liche	all-gem. Klasse
Automobilsport	36			36	36			36	-				-			
Basketball	329	44	70	215	-				239	35	42	162	90	9	28	53
Bogenschießen	15			15	15			15	-				-			
Boxen	187	15	51	121	21	2	5	14	95	5	25	65	71	8	21	42
Eishockey	60		28	32	60		28	32	-				-			
Eislaufen	296	215	26	55	152	133	2	17	144	82	24	38	-			
Eisschießen	609		45	564	356		40	316	253		5	248	-			
Fallschirmspringen	39			39	39			39	-				-			
Faustball	251	11	28	212	42			42	209	11	28	170	-			
Fechten	88	8	19	61	-				88	8	19	61	-			
Federball	106		24	82	54		16	38	-				52		8	44
Fußball	2.233	498	371	1.364	1.043	280	245	520	571	62	28	481	617	156	98	363
Gewichtheben	31		8	23	31		8	23	-				-			
Go-cart	-				-				-				-			
Golf	185	4	33	148	-				185	4	33	148	-			
Gymnastik	109		21	88	(im Turnbetrieb)				109		21	88	(im Turnbetrieb)			
Handball	285	40	86	159	30			30	130	15	34	81	125	25	52	48
Hundesport	82			82	-				82			82	-			
Judo	423	111	88	224	215	95	42	78	140	12	33	95	68	4	13	51
Karate	85		36	49	-				-				85		36	49
Kegeln	99			99	74			74	-				25			25
Landhockey	14			14	14			14	-				-			
Leichtathletik	464	73	94	297	32		8	24	216	40	28	148	216	33	58	125
Modellflug	142	3	32	107	86		12	74	37	3	12	22	19		8	11
Mopedsport	40			40	40			40	-				-			
Motorflug	71			71	20			20	51			51	-			
Motorradsport	32			32	32			32	-				-			
Paddeln	46		18	28	46		18	28	-				-			
Radfahren	36		12	24	36		12	24	-				-			
Reiten (auch ländl.)	104	29	27	48	-				104	29	27	48	-			
Ringen	-				-				-				-			
Rodeln	80	23	19	38	-				80	23	19	38	-			
Rudern	73	2	8	63	-				-				73	2	8	63
Schach	85		7	78	25			25	60		7	53	-			
Schießen	235		24	211	-				217		24	193	18			18
Schibob	141	8	25	108	-				141	8	25	108	-			
Schilauf	2.402	560	354	1.488	895	310	125	460	922	201	111	610	585	49	118	418
Schwimm. u. Wassersport	434	121	95	218	153	52	55	46	281	69	40	172	-			
Segelfliegen	202		3	199	57		3	54	145			145	-			
Segeln	121		42	79	-				121		42	79	-			
Sportfischen	-				-				-				-			
Sporttauchen	125	3	25	97	-				125	3	25	97	-			
Tennis	343	35	68	240	-				343	35	68	240	-			
Tischtennis	393	30	79	284	50		12	38	91	5	18	68	252	25	49	178
Turnen	5.748	2.620	991	2.137	752	302	140	310	3.058	1.350	403	1.305	1.938	968	448	522
Volkstanzen	56		44	12	-				56		44	12	-			
Volley-Ball	115	5	17	93	20			20	95	5	17	73	-			
Wurftaubenschieß.	35			35	-				35			35	-			

VI. ALLGEMEINE FÜRSORGE

1. Städtische und private Kindergärten bzw. Horte

Kindergärten und Horte	Durchschnittlicher Monatsbesuch je Jahr		
	1968	1969	1970
<b>Städtische Kindergärten und Horte:</b>			
Alpensiedlung	106	121	115
Froschheim	71	80	82
Gnigl	134	140	170
Herrenau, Erentrudisstraße 6 (ab Oktober 1970)	-	-	69
Itzling	112	101	101
Lehen	137	136	136
Leopoldskron, Moosstraße 98 (ab September 1970)	-	-	68
Lexenfeld	76	77	70
Liefering	84	78	76
Maxglan	89	86	82
Parsch, Schloßstraße 21 (ab Oktober 1970)	-	-	60
Schallmoos	156	153	150
Schallmoos - Krabbelstube	25	25	22
Taxham, Otto-von-Lilienthal-Straße 2 (ab Oktober 1970)	-	-	65
Sonderkindergarten	13	15	16
Kindergartengruppe Aiglhof )	29	31	30
Lehen ) nur vormittags	26	29	29
Liefering )	20	26	30
Hort Aiglhof	66	67	73
" Lehen	78	78	80
" Liefering	70	67	72
" Parsch	46	62	160
" Taxham	-	44	48
<b>Sonstige öffentliche Kindergärten:</b>			
Landes-Heilpädagogischer Kindergarten Taxham )			13
Staatl. Übungskindergarten Neutorstraße 25 )		keine Daten !	71
Staatl. Übungskindergarten Josef -Preis-Allee )			60
<b>Private Kindergärten:</b>			
Aigen, Reinholdgasse 16 )	52	60	78
Griesgasse 8 )	43	42	44
Herrenau, Friedensstraße 7 )	117	113	111
Kendlersiedlung, Kandlerstraße 146 )	49	61	81
Liefering, Lexengasse 3 )	137	137	148
Maxglan, Villagasse 1 ) Caritas-Verband	125	129	135
Nonntal, Petersbrunnstraße 3 )	149	151	151
Parsch, Neufangasse 7 )	72	65	64
Scherzhausen, Fasaneriestraße/BH. )	39	38	38
St. Elisabeth, Elisabethstraße 39 )	73	66	65
Taxham, Klessheimerallee 93 )	124	135	144
Adlgasserweg 16 )			16
Evang. Kindergarten Ernest-Thun-Straße 2a )			83
Evang. Kindergarten Taxham, Guritzerstraße 33 )		keine Daten !	60
Franz-Hinterholzer-Kai 8, Hort/Haus der Jugend )			153
Haunspargstraße 25 )			61
Schwarzstraße 35 der Schulschwestern )	76	70	60

2. Öffentliche und private Kinder-, Schüler- und Lehrlingsheime

Bezeichnung	Durchschnittlicher Monatsbelag im Jahr		
	1968	1969	1970
Landes-Säuglingsheim Taxham, Klessheimerallee 83	-	-	30
Landes-Kinderheim Taxham	-	-	25
Städt. Kinderheim Itzling	50	42	36
Annahof, Gailenbachweg 13	-	-	37
Landes-Schülerinnenheim, Aignerstraße 34	75	75	77
Landes-Taubstummenanstalt, Lehenerstraße 1	83	76	76
Städt. Knabenheim Parsch, Aignerstraße 7	46	48	52
Borromäum, Gaisbergstraße 7 - 9	235	237	235
Caritas-Schülerinnenheim, Elisabethstraße 83	-	-	72
Evang. Schülerheim, Gerhard-Hauptmann-Straße 30	-	-	27
Evang. Schülerinnenheim, Franz-Josef-Straße 23	-	-	27
Gastgewerbefachschule, Hubert-Sattler-Gasse 12	-	-	70
Haus Commonwealth, Nonnberggasse 20	-	-	50
Kolpinghaus, Franz-Josef-Straße 15	-	-	106
Lehrerhaus, Sindhuststraße 12	106	107	108
Missionshaus Lieferung, Schönleitenstraße	-	-	136
Rupertinum, Sigmund-Haffner-Gasse 22	55	53	57
Schülerinnenheim, Schwarzstraße 35	-	-	77
St. Josef / Internat und Fürsorgeanstalt, Hellbrunnerstr. 14	133	119	103
St. Sebastian, Linzergasse 41	82	76	90
Ursulinenkloster, Aignerstraße 135	152	152	152
Vinzentinum, Bäreggäßchen 6	-	-	70
Lehrlingsheim der Arbeiterkammer, Gaisbergstraße 65	-	-	85
Lehrlingsheim der Wirtschaftskammer, Lasserstraße 49	-	-	184

3. Öffentliche und private Studentenheime

Bezeichnung	Durchschnittlicher Monatsbelag 1970		
	insgesamt	Studenten	Studentinnen
Studentenheim der Akademie Mozarteum, Schloß Frohnburg	54	23	31
Christkönigskolleg, Kapitelplatz 2	12	-	12
Haus Notburga, Faberstraße 2a	22	-	22
Haus Paracelsus der WIHAST, Konrad-Laib-Straße 10	93	52	41
2. Haus der WIHAST, Merianstraße 40 (ab Oktober 1970)	110	62	48
Haus Wartenberg, Riedenburgerstraße 2 (w. Umbau ab 1. 9. 70 geschl.) 39	-	16	23
Johannesschlössl, Mönchsberg 24	51	51	-
Kapellhaus, Sigmund-Haffner-Gasse 20	27	27	-
Konvikt St. Peter, St. Peter-Bezirk	26	26	-
St. Josefs-Kolleg, Gyllenstormstraße 8	20	20	-
Studentenheim Wolf-Dietrich, Wolf-Dietrich-Straße 16	63	63	-
Studentenwerk, Billrothstraße 12 - 18	281	86	195

4. Öffentliche und private Altersheime und -pensionen

Bezeichnung	durchschn. Monatsbelag			Altersgruppen 1970					Bettenbestand
	1968	1969	1970	60-64	65-69	70-74	75-79	80 u. m.	
Städt. Altersheim, Karl-Höller-Straße 4	403	402	400	14	33	36	74	243	403
Städt. Altersheim, Hellbrunnerstr. 18 u. 27	309	349	349	26	37	54	80	152	354
Altersheim, St. Elisabeth, Plainstraße 42a	-	-	11	1	1	-	1	9	12
Altenpension Ebner, Hans-Prodinger-Str. 5	-	-	33	-	-	2	12	19	33
Altenpflegeheim Haunsberger, Saalachstr. 33	-	-	48	2	4	6	16	20	48
Asyl, Hübnerstraße 5 - 7	141	144	142	7	10	15	28	85	145
Dominikanerinnen, Wolf-Dietrich-Str. 37	-	-	30	-	-	2	9	19	30
Heim der Volksmission, Bräuhausg. 22	50	50	46	-	2	8	11	28	49
Josefsheim der Dom., Gaisbergstr. 27	15	15	15	-	-	-	4	11	15

5. JUGENDFÜRSORGE

a) Schwangerenberatung

b) Mutterberatung

Bezeichnung	Anzahl	Bezeichnung	Anzahl
Beratungen durch Ärzte	insgesamt 4	Beratungen durch Ärzte	insgesamt 4.987
davon: erstmalige	2	davon: erstmalige	812

c) Säuglings- und Kleinkinder-Tagesstätten

Bezeichnung	Anzahl der Kinder Ende 1970		
	im 1. Lebensjahr	im 2. Lebensjahr	im 3. Lebensjahr
in öffentl. Einrichtungen	-	-	26
in privaten Einrichtungen	-	-	-
zusammen	-	-	26

d) Öffentliche Erholungsfürsorge

Zur Erholung untergebrachte Kinder					
in Heimen			in Familien		
	Anzahl	Verpflegstage		Anzahl	Verpflegstage
Kinder insgesamt	64	1.679	Kinder insgesamt	-	-
davon: im Ausland	-	-	davon: im Ausland	-	-

e) Übernahme in fremde Pflege (§ 5 JWG)

Bezeichnung	Anzahl der Kinder
Mit Bewilligung in fremder Pflege befindliche Kinder Ende 1970	104
Erteilte Bewilligungen zur Übernahme von Kindern in fremde Pflege	14

f) Amtsvormundschaft und Amtskuratel (§§ 17 ff JWG)

Bezeichnung	Ende 1969	Zugang	Abgang	Ende 1970
Gesetzliche Amtsvormundschaft (§ 17 JWG)	3.371	309	404	3.276
Bestellte Amtsvormundschaft (§ 20 JWG)	121	27	9	139
Bestellte Amtskuratel (§ 22 JWG)	241	91	14	318
davon: Unterhaltskuratel (§ 22 JWG, 2. Satz)	236	89	12	313

g) Erziehungsberatung durch akad. Fachkräfte

Anzahl der Erziehungsberatungen insgesamt	davon: erstmalige Beratungen		davon: für Minderjährige im Alter von ...							
	m	w	zusammen		unter 6		6 - 13		14 und mehr	
			m	w	m	w	m	w	m	w
315	113	54	113	54	5	7	74	23	34	24



j) Erziehungsaufsicht (§ 28 JWG)

Bezeichnung	Stand Ende 1969		Zugang		Abgang		Stand Ende 1970																																																																							
							zusammen		davon im Alter von ...																																																																					
	m	w	m	w	m	w	m	w	unter 14	14 bis unter 19	19 bis unter 21																																																																			
Erziehungsaufsichten insgesamt	-	-	3	1	-	-	3	1	1	-	2	1	-	-																																																																
davon: bei unehelichen	-	-	2	-	-	-	2	-	-	-	2	-	-	-																																																																
davon: aus geschiedenen Ehen	-	-	-	-	-	-	-	-	-	-	-	-	-	-																																																																
<u>Beendigung infolge:</u>	X																																																																													
Erreichung des Zweckes														X																																																																
Sicherstellung des Zweckes durch:																											X																																																			
Anordnung der Fürsorgeerziehung																																								X																																						
Bewährungshilfe																																																					X																									
Einweisung in eine Bundesanstalt für Erziehungsbedürftige																																																																		X												
Aussichtslosigkeit																																																																														
Erreichung der Altersgrenze	X																																																																													
sonstiger Gründe (mit Grundangabe)														X																																																																

k) Fürsorgeerziehung (§§ 29 und 31 JWG)

Fürsorgeerziehung insgesamt	66	35	12	7	15	7	63	35	15	3	48	32	-	-																																																																						
davon: bei unehelichen	18	12	4	2	6	-	16	4	2	1	14	13	-	-																																																																						
davon: aus geschiedenen Ehen	18	7	-	3	-	-	18	10	4	1	14	9	-	-																																																																						
<u>Art der Durchführung:</u>	X																																																																																			
<u>Familienunterbringung:</u>															X																																																																					
in Schulausbildung																													24	9	3	1	-	-	22	8	6	-	16	8	-	-																																										
in Lehrausbildung																													3	-	2	-	-	-	5	-	5	-	-	-	-	-																																										
in sonstigem Arbeitsverhältnis																													9	4	1	-	-	-	10	2	-	-	10	2	-	-																																										
in Heimen:																													12	5	-	1	-	-	7	6	1	-	6	6	-	-																																										
Schulausbildung im Heim																													42	26	9	6	-	-	41	27	9	3	32	24	-	-																																										
Schulausbildung auswärts																													15	1	1	3	-	-	16	2	9	1	7	1	-	-																																										
Lehrausbildung im Heim																													-	2	-	-	-	-	-	2	-	-	-	2	-	-																																										
Lehrausbildung auswärts																													12	3	7	3	-	-	14	6	-	-	14	6	-	-																																										
sonstiges Arbeitsverhältnis auswärts	2	5	1	-	-	-	2	5	-	-	2	5	-	-																																																																						
Beendigung infolge:	X																																																																																			
Erreichung des Zweckes															X																																																																					
Sicherstellung des Zweckes durch:																													X																																																							
Bewährungshilfe																																											X																																									
Einweisung in eine Bundesanstalt für Erziehungsbedürftige																																																									X																											
Aussichtslosigkeit																																																																							X													
Erreichung der Altersgrenze																																																																																				
sonstiger Gründe (mit Grundangabe)	X																																																																																			

6. ERWACHSENENFÜRSORGE

A. Offene Fürsorge

a) Ursachen der Hilfsbedürftigkeit

Bezeichnung der Hilfsbedürftigkeit	Anzahl der Hauptunterstützten am Ende des Jahres								
	1968			1969			1970		
	männl.	weibl.	zusammen	männl.	weibl.	zusammen	männl.	weibl.	zusammen
Alter (Männer ab 65 J. Frauen ab 60 J.)	75	280	355	79	300	379	72	291	363
Erwerbslosigkeit	5	9	14	12	18	30	11	21	32
Minderung d. Erwerbsfähigkeit oder Erwerbsunfähigkeit infolge Krankheit oder Gebrechen	64	127	191	35	106	141	40	108	148
Unzulängliches Einkommen bei kinderreichen Familien (ab 3 Kinder)	7	12	19	12	24	36	10	24	34
Wegfall von Unterhaltsleistungen oder Eigenmitteln	15	66	81	16	80	96	14	78	92
Sonstige Ursachen	60	107	167	43	111	154	41	106	147
insgesamt	226	601	827	197	639	836	188	628	816

b) Dauerunterstützungen

Bezeichnung der Unterstützten	1968			1969			1970		
	Hauptunterstützte	Mitunterstützte	Jahresbrutttoaufwand	Hauptunterstützte	Mitunterstützte	Jahresbrutttoaufwand	Hauptunterstützte	Mitunterstützte	Jahresbrutttoaufwand
			S			S			S
Körperbehinderte (Verkehrsbeihilfen)	671	-	30.632.-	756	-	32.983.-	756	-	42.515.-
Zivilblinde (Freifahrten)	1.006	1.006	120.720.-	1.004	1.004	130.680.-	1.038	1.038	155.965.-
Sozialrentner	134	68	471.274.-	168	43	753.310.-	172	42	756.415.-
Kleinrentner	1	-	8.449.-	1	-	8.975.-	1	-	9.245.-
Kriegsbeschädigte und Kriegshinterbliebene	20	8	149.852.-	18	8	108.096.-	12	-	82.461.-
Bezieher der Arbeitslosen- o. d. Notstandsunterstützung	14	16	288.758.-	110	10	172.068.-	11	6	298.500.-
Kinder in fremder Pflege	112	-	850.853.-	130	-	1.025.089.-	140	-	1.213.592.-
zusammen	1.958	1.098	1.920.538.-	2.087	1.065	2.231.201.-	2.130	1.086	2.558.693.-
Übrige Befürsorgte der gehobenen und allgemeinen Fürsorge	3	-	28.687.-	3	-	31.843.-	3	-	41.619.-
	655	418	5.238.673.-	636	531	5.755.595.-	617	512	5.843.853.-
zusammen	2.616	1.516	7.187.898.-	2.726	1.596	8.018.639.-	2.750	1.598	8.444.165.-

c) Einmalige Unterstützungen

Art der Unterstützung	Jahresbruttoaufwand in Schillingen					
	Dauer unterstützte			Nicht-Dauerunterstützte		
	1968	1969	1970	1968	1969	1970
Geldleistungen mit Zweckbestimmung und Sachleistungen	1.026.762.-	1.331.766.-	1.645.667.-	513.380.-	698.270.-	460.840.-
Bestattungskosten	51.908.-	45.050.-	26.538.-	27.576.-	11.250.-	7.768.-
zusammen	1.078.670.-	1.376.816.-	1.672.205.-	540.956.-	709.520.-	468.608.-

d) Kranken- und Wochenfürsorge

Art der Fürsorgeleistung	Jahresbruttoaufwand in Schillingen					
	Dauerunterstützte			Nicht-Dauerunterstützte		
	1968	1969	1970	1968	1969	1970
Ärztliche Behandlung	146.573.-	219.591.-	225.271.-	1.093.-	3.436.-	6.123.-
Zahnärztliche Behandlung	48.164.-	36.587.-	38.859.-	2.556.-	1.341.-	1.692.-
Medikamente	209.572.-	247.425.-	267.951.-	652.-	1.147.-	1.421.-
Andere krankenflegerische Sach- und Dienstleistungen	47.912.-	53.755.-	54.517.-	1.876.-	2.253.-	995.-
Kur- und Genesungsaufenthalte (nicht in geschl. Anstalten)	9.523.-	4.145.-	4.290.-	-	-	-
Wochenfürsorge	2.861.-	1.786.-	1.012.-	-	-	-
Transport- und Überstellungskosten	57.037.-	52.612.-	73.425.-	8.923.-	4.322.-	5.212.-
zusammen	521.642.-	615.901.-	665.325.-	15.100.-	12.499.-	15.443.-

e) Aktion "Essen auf Rädern" (seit November 1964)

Hauszustellung des Mittagessens durch VW-Bus nach Zubereitung im Altersheim Nonntal Preis: S 5.-, 10.-, 15.- je nach Einkommen	Anzahl der Portionen		
	1968	1969	1970 (ab 12.1.70 2. VW-Bus)
jährlich	2.1. - 28.12.68	6.1.69- 3.1.70	2.1. - 31.12.70
täglich (außer Sonntag)	16.088	18.784	29.901
	50 - 65	60 - 73	74 - 134

B. Geschlossene Fürsorge

a) Aufnahme von befürsorgten Pfleglingen in Krankenanstalten

Bezeichnung	1968	1969	1970
Zahl der Aufnahmen (Fälle)	423	205	262
Verpflegstage	6.917	2.066	5.060
Jahresbruttoaufwand in S	973.383.-	692.516.-	796.547.-



b) Anstaltenfürsorge

Arten der Anstalten	Jahr	Befürsorgte Pfleglinge				Davon Minderjährige bis zum vollendeten 16. Lebensjahr				Verpflegungstage	Jahresbrutttoaufwand S x)
		Stand Jahresanfang	Zugang	Abgang	Stand Jahresende	Stand Jahresanfang	Zugang	Abgang	Stand Jahresende		
Altersheime	1968	324	31	39	316					80.585	1.315.805.-
	1969	316	87	181	222					70.702	1.117.343.-
	1970	222	37	80	179					66.507	1.245.454.-
Siechenheim	1968	14	-	4	10					3.900	160.323.-
	1969	10	10	3	17					6.177	241.182.-
	1970	17	8	7	18					5.963	232.589.-
Obdachlosenheim	1968	-	442	442	-	-	191	191	-	2.153	70.976.-
	1969	-	309	300	9	-	180	180	-	4.746	63.826.-
	1970	9	151	114	46	-	79	67	12	4.997	36.752.-
Kinder- und Jugendheime	1968	246	94	79	261	246	94	79	261	85.714	1.268.772.-
	1969	261	146	173	234	261	146	173	234	83.173	3.443.950.-
	1970	234	151	102	283	234	151	102	283	90.158	4.378.852.-
Säuglings-, Entbindungs- und Wöchnerinnenheime	1968	10	29	21	18	7	11	8	10	3.362	168.422.-
	1969	18	32	25	25	10	9	11	8	4.074	152.012.-
	1970	25	29	39	15	8	25	22	11	4.776	157.608.-
Blinden- und Taubstummen-Anstalt	1968	2	-	2	-	-	-	-	-	115	2.153.-
	1969	-	1	-	1	-	1	-	1	365	8.777.-
	1970	1	3	1	3	1	2	1	2	964	30.490.-
Heil- und Pflegeanstalt für Geisteskranke	1968	13	22	23	12	1	1	2	-	4.018	297.663.-
	1969	12	36	32	16	-	-	-	-	3.999	346.871.-
	1970	16	43	33	26	-	-	-	-	8.828	523.839.-
Ausbildungsanstalt für geistesschwache Kinder	1968	12	157	148	9	12	139	33	106	31.816	2.569.741.-
	1969	21	56	44	33	14	12	6	20	6.973	2.750.894.-
	1970	33	11	8	36	20	11	8	23	7.248	2.847.226.-
Anstalten für Körperbehinderte	1968	xx) 1	-	-	1	1	-	-	1	366	18.310.-
	1969	1	-	-	1	1	-	-	1	156	9.920.-
	1970	1	9	10	-	1	9	10	-	422	16.761.-
Tbc - Heilanstalt (nicht Tbc-Hilfe)	1968	-	1	1	-	-	1	1	-	91	1.000.-
	1969	-	1	1	-	-	-	-	-	46	10.238.-
	1970	-	1	1	-	-	-	-	-	20	4.400.-
Trinkerheilstätte	1968	10	19	24	5	-	-	-	-	2.350	105.933.-
	1969	5	14	18	1	-	-	-	-	3.225	200.670.-
	1970	-	-	-	-	-	-	-	-	-	-
Kur- und Genesungsheime	1968	-	-	-	-	-	-	-	-	-	-
	1969	-	-	-	-	-	-	-	-	-	-
	1970	1	13	10	4	-	-	-	-	2.336	107.446.-
zusammen	1968	632	795	783	632	267	437	314	378	214.470	5.979.098.-
	1969	644	692	777	559	286	348	370	264	183.636	8.345.683.-
	1970	559	456	405	610	264	278	210	332	192.219	9.581.417.-

x) inkl. ärztl. und zahnärztl. Behandlung, Medikamente und andere krankenpflegerische Sach- und Dienstleistungen

xx) Für Anstaltspflege wurden an 3/4-Kosten zusätzlich noch geleistet: 1968: S 2.334.885.-  
 1969: S 2.182.796.-  
 1970: S 2.644.244.-

VII. S O Z I A L V E R S I C H E R U N G

1. Salzburger Gebietskrankenkasse

( In diesen Zahlen sind auch alle Bediensteten der Außenstellen von Behörden und Firmen enthalten, die ihren Sitz in der Stadt Salzburg haben)

Datum	Mitglieder insgesamt	davon		davon	
		Arbeiter	Angestellte	männlich	weiblich
Zählung vom 26. 1. 1969	57.971	30.738	27.233	33.356	24.615
Zählung vom 26. 1. 1970	60.163	31.739	28.424	34.744	25.419
Zählung vom 26. 1. 1971	62.512	32.000	30.512	35.963	26.549

2. Krankenfürsorgeanstalt

der Magistratsbeamten der Landeshauptstadt Salzburg

a) Stand der Mitglieder und Angehörigen mit Jahresende, sowie Mitgliederbewegung

Bezeichnung	Geschlecht	1968	1969	1970
Beamte		758	783	766
	m	659	673	658
	w	99	110	108
Pensionisten		313	335	358
	m	285	303	320
	w	28	32	38
Versorgungsgenüßempfänger (Witwen)	w	234	227	237
Waisen		5	5	4
Angehörige		1.497	1.608	1.578
Stand der Anspruchsberechtigten	zusammen	2.807	2.958	2.943
Zugänge		56	219	76
Abgänge		209	68	91

b) Leistungen der Arzthilfe und Heilbehandlung

Bezeichnung	1968	1969	1970	
Ordinationen von:	Praktischen Ärzten	13.847	13.592	11.516
	Fachärzten	6.882	7.249	7.283
Krankenbesuche von:	Praktischen Ärzten	2.853	2.342	1.936
	Fachärzten	363	298	350
Bäder, Inhalationen, Massagen		2.373	2.138	1.978
Bestrahlungen		2.973	2.821	3.373
Röntgenuntersuchungen:	Aufnahmen	930	1.032	989
	Durchleuchtungen	312	355	382
zusammen		30.533	29.827	27.807

c) Anzahl der Verpflegstage und Patienten in öffentlichen und privaten Krankenanstalten

Art der Anstalt	1968		1969		1970	
	Anzahl der		Anzahl der		Anzahl der	
	Verpflegstage	Patienten	Verpflegstage	Patienten	Verpflegstage	Patienten
<u>III. Klasse der</u>						
a) allgem. öffentlichen Krankenhäuser	5.797	400	5.903	403	7.591	433
b) Landes-Lungenheilstätte	261	4	-	-	400	3
<u>II. Klasse der öffentl. und privaten Krankenanstalten</u>	2.758	155	entfällt durch Abschluß einer Zusatzversicherung			
zusammen	8.816	559	5.903	403	7.991	436

d) Gesamtausgaben für Heilfürsorge, erweiterte Heilbehandlung, außerordentl. und Verwaltungsausgaben

Art des Leistungsaufwandes	Leistungsbeiträge in Schillingen und Prozenten					
	1968		1969		1970	
	S	%	S	%	S	%
<u>1) Heilfürsorge:</u>						
Praktische Ärzte	421.071,60	8,88	459.705,70	9,13	495.006,30	8,48
Fachärzte	421.295,70	8,89	481.684,90	9,57	554.551,20	9,51
Zahnärzte und Dentisten	613.372,50	12,94	600.720,90	11,94	676.421,00	11,59
Heilmittel	918.985,51	19,39	1.092.769,83	21,72	1.209.813,70	20,73
Heilbehelfe	165.140,60	3,48	205.601,60	4,09	205.952,30	3,53
Bäder, Massagen, usw.	47.509,40	1,00	51.594,70	1,03	48.267,30	0,83
Bestrahlungen	40.309,00	0,85	40.820,00	0,81	62.547,00	1,07
Röntgenuntersuchungen	65.937,00	1,39	68.018,00	1,35	81.555,80	1,40
Sondergebühren	87.693,45	1,85	137.405,90	2,73	134.592,48	2,31
Krankentransporte	12.740,15	0,27	12.384,97	0,25	12.630,70	0,22
Wochenhilfe	11.094,60	0,23	24.568,00	0,49	19.721,30	0,34
Sterbegelder	43.822,80	0,92	71.661,70	1,42	26.543,60	0,45
Krankenhauskosten/III. Kla. Zuschuß für II. Klasse der öffentl. u. priv. Krankenanst.	923.918,80	19,52	940.930,00	18,70	1.418.744,40	24,31
<u>2) Erweiterte Heilbehandlung in Kur- und Erholungsorten:</u>	250.500,45	5,29	374.101,30	7,43	424.552,85	7,28
<u>3) Verwaltungsausgaben:</u>	96.053,00	2,03	104.058,30	2,06	128.986,40	2,19
<u>4) Außerordentliche Leistungen:</u>						
A. o. Zuwendungen	38.618,20	0,81	68.003,10	1,35	76.380,20	1,31
Kindererholungsaktion	55.508,00	1,17	56.600,00	1,12	76.875,00	1,32
Unterstützungsfonds	2.334,00	0,05	5.800,00	0,11	1.650,00	0,03
<u>5) Verschiedene sonst. Ausgaben:</u>	15.153,55	0,32	110.572,71	2,20	88.990,80	1,52
zusammen	4.739.273,41	100,00	5.033.117,41	100,00	5.835.700,23	100,00

VIII. BAU- und WOHNUNGSWESEN.

Gesamtübersicht

Jahr	Fertiggestellte Gebäude mit Wohnungen	Fertiggestellte Wohnungen	Baukostensumme in S
1968	250	1.743	550.215.231
1969	282	1.573	457.582.206
1970	367	2.007	723.027.144

Gesamtübersicht - Fortsetzung

Bauherr	Durchschnittliche Wohnungsgröße in m <sup>2</sup>		Durchschnittliche Baukosten pro m <sup>2</sup> Wohnfläche in Schilling		Durchschnittliche Anzahl der Wohnräume pro Wohnung		Durchschnittliche Baukosten eines Einfamilienhauses in Schilling	
	1969	1970	1969	1970	1969	1970	1969	1970
physische Personen	77,70	77,37	4.286	4.443	3,14	2,94	565.141	636.985
gemeinnützige Bauvereinigungen	67,97	64,03	3.801	3.926	2,59	2,50	515.350	500.294
Gebietskörperschaften	66,00	72,87	- 1)	- 1)	- 1)	- 1)	- 1)	- 1)
sonst. jurist. Personen	67,35	74,03	5.173	5.062	2,92	2,84	478.182	415.000

1) Wegen Geringfügigkeit keine Auswertung möglich.

Gebäude nach Bauherrn, Wohnungen und Baukosten.

Jahr Bezeichnung	Gebäude insgesamt	davon wurden erbaut von				Wohnungszugang in Neubauten	Baukostensumme in S
		physischen Personen	gemeinnützigen Wohnbauvereinig.	Gebietskörperschaften	sonstigen juristischen Personen		
1968	250	123	72	26	29	1.723	545.325.344
1969	282	169	73	1	39	1.547	447.382.966
1970	367	241	68	6	52	1.941	702.305.144
<u>Gebäude mit:</u>							
1 Wohnung	184	137	19	4	24	184	180.922.548
2 Wohnungen	88	84	1	2	1	176	110.729.335
3 - 5 "	16	12	2	-	2	59	34.264.819
6 - 10 "	20	-	14	-	6	160	49.598.681
11 - 20 "	35	4	16	-	15	576	159.715.250
21 - 30 "	18	3	12	-	3	452	100.788.118
31 und mehr Wohnungen	6	1	4	-	1	334	66.286.393
<u>Gebäude mit:</u>							
1 Hauptgeschoß	60	60	-	-	-		
2 Hauptgeschoßen	213	167	20	1	25		
3 - 5 "	64	11	26	5	22		
6 - 9 "	28	2	21	-	5		
10 und mehr Hauptgeschoßen	2	1	1	-	-		
Baukostensumme in S	702.305.144	203.090.408	227.792.398	105.770.000	165.652.338		702.305.144

Gebäude nach der Wohnungsanzahl

Jahr Bezeichnung	Gebäude mit Woh- nungen insgesamt	1 Wohnung	davon Gebäude mit						
			2 Wohnung	3 - 5 Wohnung	6 - 10 Wohnung	11 - 20 Wohnung	21 - 30 Wohnung	31 und mehr Wohnung	
1968	250								
1969	282								
1970	367	184	88	16	20	35	18	6	
Bauweise der Außenmauern:									
a) Holz	1	1	-	-	-	-	-	-	
b) Ziegel u. zementgeb. Bausleine	231	123	78	10	6	6	7	1	
c) Mauerwerk aus Schalungssteinen	39	11	5	5	7	6	3	2	
d) Schüttauweise	21	7	-	-	-	9	4	1	
e) Montage- u. Fertigteilbauweise	4	4	-	-	-	-	-	-	
f) sonstige Bauweise	44	22	2	1	5	11	2	1	
g) gemischte Bauweise	27	16	3	-	2	3	2	1	
Art der Heizung:									
a) Ofen od. Estrichheizung	51	38	9	1	3	-	-	-	
b) Zentralheizung	272	142	79	14	7	20	7	3	
c) Fernheizung	37	1	-	1	7	14	11	3	
d) sonstige Heizung	7	3	-	-	3	1	-	-	
Ausgebautes Dachgeschoß	65	34	16	7	4	3	-	1	
Anschluß an Kanalnetz	113	32	18	6	3	33	15	6	
Personenaufzug	50	2	-	1	5	22	15	5	
Bebaute Fläche in m2	70.948	26.101	15.300	3.611	4.316	10.383	6.332	4.905	
Nutzfläche der Betriebsräume (m2)	24.626	9.828	7.677	1.968	-	2.120	1.783	1.270	
Nutzfläche der Garagen (m2)	11.137	3.129	2.036	660	434	1.045	2.163	1.670	

Gebäude und Wohnungen nach Katastralbezirken

Bezeichnung	Gebäude	Wohnun- gen	davon Wohnungen mit . . . Wohnräumen (WR)						
			1 WR	2 WR	3 WR	4 WR	5 WR	6 WR	7 u. mehr WR
Aigen	54	219	23	90	38	43	14	4	7
Äußerer Stein	1	1	-	-	-	-	-	-	1
Bergheim	2	4	-	2	1	1	-	-	-
Elisabeth-Vorstadt	2	22	2	7	7	6	-	-	-
Gaisberg	-	-	-	-	-	-	-	-	-
Gnigl	16	117	4	29	58	20	2	2	2
Hallwang	33	47	-	3	15	21	4	4	-
Heuberg	1	2	-	1	-	-	1	-	-
Innere Stadt	5	74	21	19	22	12	-	-	-
Itzling	25	255	64	72	68	49	-	2	-
Lehen	10	250	28	65	77	53	27	-	-
Leopoldskron	57	77	2	11	17	23	23	1	-
Liefering	48	129	14	9	44	40	15	4	3
Maxglan	36	134	24	28	44	26	7	3	2
Möncheberg	-	-	-	-	-	-	-	-	-
Morzg	48	325	124	57	88	40	4	9	3
Mülln	-	-	-	-	-	-	-	-	-
Nonntal	9	60	7	9	34	8	1	-	1
Riederburg	4	79	31	20	15	13	-	-	-
Schallmoos	14	209	33	112	58	4	-	2	-
Wals-Siezenheim	2	3	-	1	2	-	-	-	-
Insgesamt	367	2.007	377	535	588	359	98	31	19

Wohnungs-Zu-u. Abgang nach Bauherrn

Jahr Bezeichnung	Zugang durch		Zugang an Wohnun- gen ins- gesamt	davon Wohnungen mit... Wohnräumen (WR)							Abgang an Woh- nungen insge- samt
	Neu- u. Wie- derauf- bauten	Zu- und Um- bauten		1	2	3	4	5	6	7 u. mehr	
				WR	WR	WR	WR	WR	WR	WR	
1968	1.723	20	1.743	374	497	575	192	52	53		33
1969	1.547	26	1.573	268	395	544	218	88	60		71
1970	1.941	66	2.007	377	535	588	359	98	31	19	28
physische Personen	585	66	651	136	147	149	123	49	30	17	16
gemeinnütz. Wohnbauvereinig. Gebietskörperschaften	906	-	906	172	253	350	117	14	-	-	-
sonstige juristische Personen	8	-	8	-	1	2	4	1	-	-	-
	442	-	442	69	134	87	115	34	1	2	12

Wohnungen nach der Nutzfläche

Jahr Bezeichnung	Wohnun- gen ins- gesamt	Nutz- fläche aller Wohnun- gen	dav. mit einer Nutzfläche von... bis m <sup>2</sup>							
			unter 35	35 bis 44	45 bis 59	60 bis 74	75 bis 89	90 bis 109	110 bis 129	130 und mehr
			1968	1.743	114.491	179	219	380	449	227
1969	1.573	111.013	73	231	295	398	243	207	61	65
1970	2.007	141.696	290	176	410	344	350	224	132	81
physische Personen	651	50.373	118	84	75	56	99	89	58	72
gemeinnützige Bauvereinigungen	906	58.016	126	68	216	204	214	57	16	5
Gebietskörperschaften	8	583	-	-	-	6	2	-	-	-
sonstige juristische Personen	442	32.724	46	24	119	78	35	78	58	4

Wohnungen nach dem Rechtstitel

Jahr Bezeichnung	Wohnun- gen ins- gesamt	dav. erbaut von				dav. Wohnungen mit... Wohnräumen (WR)						
		phys. Perso- nen	gemein- nütz. Bauver- einig.	Gebiets- körper- schaft.	sonst- jurist- Per- sonen	1	2	3	4	5	6	7 und mehr
						WR	WR	WR	WR	WR	WR	WR
1968	1.743	388	882	186	287	374	497	575	192	52	53	
1969	1.573	431	978	2	162	268	395	544	218	88	60	
1970	2.007	651	906	8	442	377	535	588	359	98	31	19
in Eigenbenütz. d. Hauseigentümers	348	322	5	-	21	4	29	97	107	64	30	17
als Eigentumswohnung	1.277	192	673	-	412	294	394	365	191	31	1	1
als Mietwohnung	338	112	226	-	-	72	100	111	53	2	-	-
als Dienst od. Naturalwohnung	42	23	2	8	9	7	11	15	7	1	-	1
sonstige Rechtstitel	2	2	-	-	-	-	1	-	1	-	-	-

B A U K O S T E N 1970

und deren Finanzierung  
insgesamt S 723,027.144.--

Fremdmittel  
zusammen S 402,691.080.--

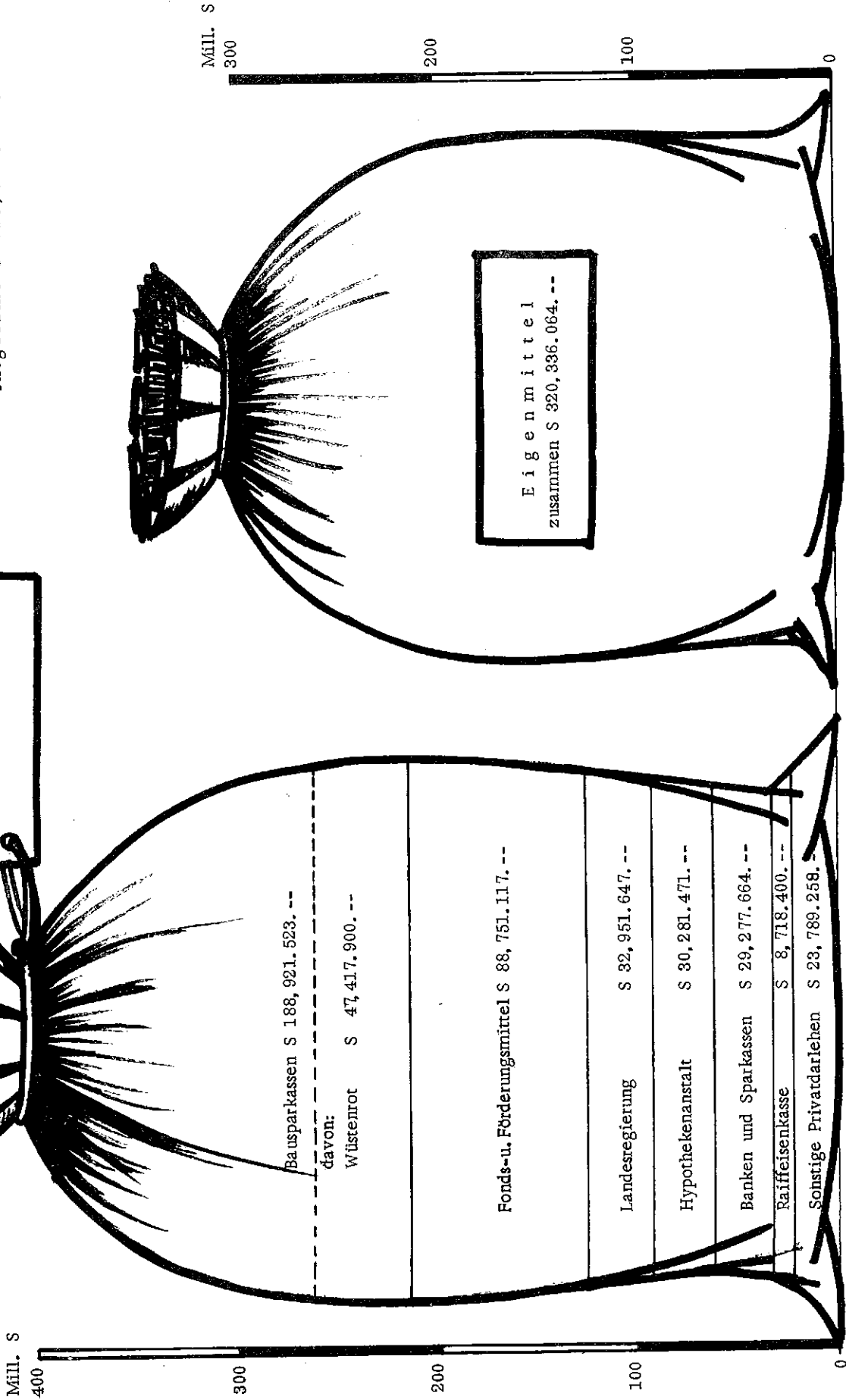





Baukosten nach Bauherrn

Jahr Bezeichnung	Baukosten insgesamt	davon			
		physische Personen	gemeinnützige Bauvereinigun- gen	Gebiets- körperschaften	sonstige juristische Personen
1968	550,215,231	114,250.455	236,435.838	94,664.478	104,864.460
1969	457,582.206	143,550.067	252,692.539	860.000	60,479.600
1970	723,027.144	223,812.408	227,792.398	105,770.000	165,652.338
a) Eigenmittel zusammen	320,336.064	118,677.145	29,844.491	105,770.000	66,044.428
b) Fremdmittel z usammen	402,691.080	105,135.263	197,947.907	-	99,607.910
davon:					
Arbeiterkammer	329.000	329.000	-	-	-
Banken und Sparkassen	29,277.664	8,988.000	15,089.664	-	5,200.000
Bausparkassen	188,921.523	65,892.863	44,958.000	-	78,070.660
davon Wüstenrot	47,417.900	16,931.500	25,600.000	-	4,886.400
Fonds - Förderungsmittel	88,751.117	9,615.500	79,135.617	-	-
Hypothekenanstalt	30,281.471	4,223.500	26,057.971	-	-
Landesregierung	32,951.647	320.000	17,194.397	-	15,437.250
Raiffeisenkasse	8,718.400	8,718.400	-	-	-
Stadtgemeinde Salzburg	165.000	165.000	-	-	-
Sonstige Privatdarlehen: (Arbeitgeber etc.)	23,295.258	6,883.000	15,512.258	-	900.000

Bauüberhang

Bauherr	Von den im Jahre 1969 fertiggestellten Wohnungen erhielten die Baubewilligung									
	vor 1962	1962	1963	1964	1965	1966	1967	1968	1969	1970
physische Personen	6	11	6	27	49	54	56	210	187	45
gemeinnützige Bauvereinigungen	199	-	28	33	-	-	150	129	262	105
Gebietskörperschaften	-	-	-	-	-	-	1	3	-	4
sonstige juristische Personen	-	-	-	-	73	18	18	61	267	5
<b>I n s g e s a m t</b>	<b>205</b>	<b>11</b>	<b>34</b>	<b>60</b>	<b>122</b>	<b>72</b>	<b>225</b>	<b>403</b>	<b>716</b>	<b>159</b>

Jahr der Baubewilligung Bauherr	Anzahl der lau- fenden Bauvor- haben Ende 1970	Davon waren Bauvorhaben mit												Im Jahre 1970 durch Fertigstellung ausgeschiedene Bauvorhaben mit								
		noch nicht begonnen						begonnen														
		1	2	3-5	6-10	11-20	21 u. mehr	Bau- vor- haben insge.	1	2	3-5	6-10	11-20	21 u. mehr	Bau- vor- haben insge.	1	2	3-5	6-10	11-20	21 u. mehr	Bau- vor- haben insge.
1	126	19	14	1	1	-	1	36	61	22	1	3	1	2	90	18	6	3	1	-	-	28
9	60	3	-	-	-	10	14	27	3	-	3	4	8	15	33	1	1	-	-	-	3	5
7	17	-	-	-	-	10	-	10	4	-	-	3	-	-	7	2	1	-	-	-	-	3
0	32	-	1	1	-	3	3	8	16	-	1	-	4	3	24	2	-	1	-	-	-	3
Zusammen	235	22	15	2	11	13	18	81	84	22	5	10	13	20	154	23	8	4	1	-	3	39
1	150	21	8	-	1	2	-	32	79	27	6	1	5	-	118	32	11	3	-	1	2	49
9	61	-	-	-	-	12	16	28	18	-	-	4	9	2	33	4	-	-	6	5	3	18
6	14	14	-	-	-	-	-	14	-	-	-	-	-	-	-	-	-	-	-	-	-	-
9	30	6	-	-	2	5	6	19	5	-	-	-	4	2	11	22	-	1	4	6	4	37
Zusammen	255	41	8	-	3	19	22	93	102	27	6	5	18	4	162	58	11	4	10	12	9	104
1	92	15	5	1	-	-	-	21	45	21	5	-	-	-	71	42	25	1	-	3	2	73
9	29	5	-	-	6	4	3	18	-	-	1	-	1	9	11	-	-	-	3	1	3	7
6	3	-	-	1	-	1	-	2	1	-	-	-	-	-	1	1	1	-	-	-	-	2
8	4	1	-	-	-	-	2	1	4	-	-	-	-	-	-	-	-	-	-	4	-	4
Zusammen	128	21	5	2	6	7	4	45	46	21	6	-	1	9	83	43	26	1	3	8	5	86
vor 1968	196																				46	
Gemeinnützige Bauvereinigungen	39																				19	
Gebietskörperschaften	-																				-	
Sonstige juristische Personen	20																				20	
Zusammen	255																				85	
																					170	
																					103	
																					48	
																					9	
																					7	
																					15	
																					7	
																					189	

Häuser, Wohnungs- u. Bevölkerungszuwachs in der Stadt Salzburg v. J. 1918 bis 1970

Stand am Jahresende	Wohn-u. Wohn-Be- triebshäuser	Wohnungen	Wohn-Bevölkerung
1918	1.894	9.941	38.164
1919	1.896	9.048	38.316
1920	1.890	9.959	36.732
1921	1.907	9.962	keine Zählung
1922	1.926	10.098	keine Zählung
1923	1.930	10.103	keine Zählung
1924	1.949	10.189	keine Zählung
1925	1.982	10.293	36.732
1926	2.023	10.475	keine Zählung
1927	2.094	10.716	keine Zählung
1928	2.159	10.999	keine Zählung
1929	2.200	11.177	keine Zählung
1930	2.233	11.409	37.856
1931	2.270	11.567	keine Zählung
1932	2.314	11.704	38.000
1933	2.370	11.832	keine Zählung
1934	2.441	11.944	40.456
1935	1) 4.674	1) 18.900	1) 65.767
1936	4.762	19.074	keine Zählung
1937	4.915	19.237	keine Zählung
1938	5.029	19.544	67.525
1939	1) 6.511	1) 23.423	1) 77.170
1940	6.678	23.545	77.472
1941	6.852	23.717	82.334
1942	7.016	24.114	82.543
1943	7.133	24.360	84.629
1944	2) 6.873	23.825	82.991
1945	2) 6.875	23.693	98.530
1946	7.009	24.101	106.919
1947	7.147	24.401	116.608
1948	7.270	24.707	114.499
1949	7.378	24.894	107.081
1950	7.637	25.562	106.400
1951	7.839	26.089	105.439
1952	8.169	26.707	106.500
1953	8.469	27.377	106.483
1954	8.853	28.285	107.710
1955	9.173	29.277	106.535
1956	9.591	30.879	107.209
1957	9.928	31.786	102.775
1958	10.224	32.622	105.855
1959	10.562	33.475	105.093
1960	10.794	34.179	107.283 bericht. Zahl
1961	11.004	35.169	109.067
1962	11.237	36.203	111.755
1963	11.669	38.886	113.474
1964	12.006	3) 39.171	115.018 (lt. Personen- standsaufn. 10. 10. 64)
1965	12.214	40.490	116.571
1966	12.598	43.541	118.367
1967	13.097	45.986	119.866
1968	13.347	47.729	120.899
1969	13.616	49.231	121.886
1970	13.972	51.210	122.558

1) Erhöhung durch Eingemeindung vom 1. 6. 1935 bzw. 1. 1. 1939

2) Durch Bombenwürfe auf die Stadt Salzburg wurden im Jahre 1944, 393 Häuser mit 609 Wohnungen und im Jahre 1945, 30 Häuser mit 198 Wohnungen total zerstört, welche in Abzug gebracht wurden.

3) Bei dieser Zahl wurde die mutmaßliche Anzahl der in den letzten Jahren abgerissenen Wohnungen (z. T. Baracken) in Abzug gebracht.

Wohnungsstelle - Wohnungszuweisungen.

Jahr Bezeichnung	Wohnungen insgesamt	dav. Wohnungen mit Küche und					Küche- Zimmer- Wohnun- gen	Räume insgesamt	Personen		
		1 Wohn- raum	2 Wohn- räume	3 Wohn- räume	4 Wohn- räume	über 4 Wohn- räume			Erwach- sene	Kinder	insgesamt
1968	358	39	117	132	33	1	36	1.165	675	486	1.161
1969	315	31	96	88	26	6	68	936	634	385	1.019
1970	295	45	45	87	57	3	58	934	533	460	993
davon: Gemeinde-Neubauwohnungen	-	-	-	-	-	-	-	-	-	-	-
Gemeinde-Altbauwohnungen	82	37	21	4	6	3	11	212	145	115	260
Gemeindewohnungen zusammen	82	37	21	4	6	3	11	212	145	115	260
Genossenschafts-Neubau- wohnungen	168	-	5	74	48	-	41	592	304	298	602
Genossenschafts-Altbau- wohnungen	45	8	19	9	3	-	6	130	84	47	131
Wiederaufbauwohnungen	-	-	-	-	-	-	-	-	-	-	-
Genossenschafts- und Wieder- aufbauwohnungen zusammen	213	8	24	83	51	-	47	722	388	345	733

Anzahl der vorgemerkten Wohnungssuchenden mit Dringlichkeitsmerkmalen

Bezeichnung	insgesamt	davon					
		Obdachlose u. von Obdach- losigkeit be- drohte	Überbelag	gesundheits- schädl. Woh- nungen	Ehepaare nach 1-jähr. Ehe- dauer u. ge- trennt. Haush.	Hilfsbedürftig- keit und schwe- re Erkrankung	Gemeinde- fälle (öffent. Interesse)
Neue Fälle im Jahre 1970	490	110	250	60	35	35	-
Untergebrachte u. ausgeschie- dene Fälle im Jahre 1970	290	100	96	46	16	28	4
Tatsächlicher Stand an Wohnungsbedürftigen	4.409	575	2.463	1.009	256	99	7

Anz. d. vorgemerkt. Wohnungssuch. o. Dringlichkeitsmerkmale

Bezeichnung	Anzahl
Neue Fälle im Jahre 1970	300
Untergebrachte u. ausgeschie- dene Fälle im Jahre 1970	39
Tatsächlicher Stand	2.623

Gesamtstand d. vorgemerkt. Wohnungssuchenden.

Bezeichnung	Anzahl
mit Dringlichkeitsmerkmalen	4.409
ohne Dringlichkeitsmerkmale	2.623
Insgesamt	7.032

IX. STRASSEN, KANALISATION, BRÜCKEN, GAS- u. STROMVERSORGUNG u. ÖFFENTL. BELEUCHTUNG

1. Straßen und Plätze

Jahr	Gesamtlänge	von der Gemeinde erhalten					
		Länge	gesamte Fahrbahnfl.	staubfreie Decken	wassergebunde- ne Makadam- decken	Zuwachs im Berichtjahr	
						Länge	Fläche
m	m	m <sup>2</sup>	m <sup>2</sup>	m <sup>2</sup>	m	m <sup>2</sup>	
1970	517.626	378.476	2.068.708	1.864.332	97.256	1.763	7.930
1969	515.863	376.713	2.060.778	1.788.748	150.050	1.373	10.688
1968	514.490	375.340	2.050.090	1.739.990	189.560	2.900	34.990

Neuerstellungen										
Jahr	Gesamt- länge	Gesamte Fahrbahn- fläche	im Zuge von							
			Grundstückaufschließungen			Regulierungen			Entstaubungen	
			Länge	Gesamt- fläche	Fahrbahn- fläche	Länge	Gesamt- fläche	Fahrbahn- fläche	Länge	Fahrbahn- fläche
m	m <sup>2</sup>	m	m <sup>2</sup>	m <sup>2</sup>	m	m <sup>2</sup>	m <sup>2</sup>	m	m <sup>2</sup>	
1970	11.866	75.584	1.818	13.100	13.100	1.180	10.420	10.420	8.868	52.064
1969	16.210	96.315	1.600	10.000	10.000	8.100	47.255	47.855	6.510	39.060
1968	18.000	95.399	1.950	13.350	10.150	9.150	63.201	48.750	6.900	36.499

Instandsetzungen und deren Aufwendungen							
Jahr	Insgesamt	Unterbau u. Decke	Teilweise	Decke	Schotter	Bitukis	Feinmischgut
	m <sup>2</sup>	m <sup>2</sup>	m <sup>2</sup>	m <sup>2</sup>	m <sup>3</sup>	to	to
1970	160.842	-	50.243	110.599	3.383	6.000	6.911
1969	119.204	-	-	119.204	9.000	5.500	7.800
1968	151.933	-	41.530	110.403	7.364	6.100	8.100

2. Gehsteige, Brücken, Stege, Stützmauern, Stiegen, Geländer, Verkehrszeichen, Straßenentwässerung.

Gehsteige		Neuerstellungen			Instandsetzungen		
		1970	1969	1968	1970	1969	1968
I. Klasse: Gesamtlänge	m	2.033,60	2.550	1.736	-	-	-
Randsteine	m	2.033,60	2.550	-	100,--	350	-
Belag	m <sup>2</sup>	3.161,72	3.845	2.923	100,--	4.600	750
II. Klasse: Gesamtlänge	m	100,--	190	20	6.400,--	-	-
Randsteine	m	100,--	190	20	-	-	-
Belag	m <sup>2</sup>	131,--	304	24	800,--	920	450
Brücken und Stege	Anzahl	-	3	5	6	6	9
Grundrißfläche	m <sup>2</sup>	-	250	500	-	-	-
Stützmauern	m <sup>3</sup>	-	558	-	-	-	90
Stiegen	m <sup>3</sup>	-	30	-	-	-	40
Geländer	Insgesamt	247	-	403	-	1.400	1.500
Stahl	m	247	-	403	-	200	-
Holz	m	-	-	-	-	1.200	1.500
Verkehrszeichen	Anzahl	1.068	637	441	2.184	526	444
Straßenentwässerung							
Kanäle	lfm.	1.195	3.396	1.600	-	-	80
Einläufe	Stück	193	232	230	108	85	78
Sickergruben	"	-	20	50	-	2	-

3. Straßenpflege  
a) Kehricht-u. Fäkalienabfuhr

Jahr	Hauskehricht-	Fäkalien-	Straßenkehricht-	Straßenwaschen u. Straßensprengen
	Abfuhr			
	m3	m3	m3	
1970	123.261	20.465	7.375.5	18.172.5
1969	121.078	20.013	10.207.5	21.252
1968	117.532	19.297	7.415	8.860.75
1967	112.990	20.400	10.250	4.121.5
1966	102.373	20.888	8.919	6.005
1965	97.226	20.015	10.088	5.764
1964	108.078	21.947	8.500	19.460
1963	97.387	18.700	7.000	6.793
1962	86.000	16.280	4.263	4.363
1961	79.722	15.804	3.647	6.982

b) Schneeabfuhr

Jahr	Jänner	Februar	März	April	Dezember	zusammen
	m3	m3	m3	m3	m3	
1970	134.556	8.960	-	-	3.200	146.716
1969	433	-	-	-	59.243	59.676
1968	46.510	5.332	-	-	-	51.842
1967	4.935	-	-	-	-	4.935
1966	720	20	52	-	-	792
1965	26.042	35.342	63.959	324	-	125.667
1964	982	-	-	-	700	1.682
1963	87.500	62.468	8.691	-	450	161.109
1962	10.830	20.900	781	-	29.417.5	61.928.5
1961	2.612	858	-	-	1.150	4.620

4. Öffentliche Straßenbeleuchtung

Jahr	Anschlußwert insgesamt KW		Stromkosten jährlich in S	Leuchtstellen insgesamt		Ausgewechselte Lampen
	Dez.			Dez.		
1970	Dez.	1.900	2.828.141	Dez.	10.585	7.803
1969	"	1.843	2.702.406	"	10.125	6.995
1968	"	1.748	2.653.693	"	9.729	6.452
1967	"	1.771	2.543.307	"	9.259	8.295
1966	"	1.659	2.350.827	"	8.888	7.300
1965	"	1.544	2.189.839	"	8.384	8.892
1964	"	1.446	1.878.959	"	7.968	9.084
1963	"	1.321	1.655.932	"	7.590	8.922
1962	"	1.193	1.396.170	"	6.861	10.225
1961	"	1.018	1.158.774	"	6.425	11.072

5. Wasserwerk

Wasserförderung in den Einzugsgebieten	Angaben in m <sup>3</sup>		
	1970	1969	1968
Quelle Fürstenbrunn	5,885.212	5,368.622	4,564.233
Sonstige Quellen	2,935.541	2,426.821	2,588.197
Werk Aigen	71.209	99.065	83.867
Werk Glanegg	3,245.637	4,154.390	4,367.864
Wasserförderung insgesamt	12,137.599	12,048.898	11,604.161
davon Quellwasser	8,820.753	7,795.443	7,152.430
davon Grundwasser	3,316.846	4,253.455	4,451.731
Wasserabgabe:			
Gemessen	11,072.256	10,509.023	10,152.843
Werkseigenverbrauch geschätzt	285.000	290.000	280.000
Errechneter Verlust	767.581	1,233.175	1,166.626
Überlauf	12.762	16.700	4.692

6. Gaswerk

Stadtgaserzeugung	1970	1969	1968
Verbrauch an Flüssiggas in kg	3,846.627	3,128.593	3,021.824
Gaserzeugung im m <sup>3</sup>	9,424.240	7,808.050	7,344.200
Durchschnittl. Heizwert WE	4.200	4.200	4.200
Anzahl der Gasmesser	7.441	7.432	7.634
Anzahl der Hausanschlüsse	2.601	2.520	2.531

7. Elektrizitätswerk

Stromabgabe in kWh	1970	1969	1968
Haushalt ✓	163,014.774	161,219.916	151,796.854
Gewerbe ✓	89,345.987	82,839.023	78,867.969
Landwirtschaft ✓	4,549.224	3,853.557	3,989.831
Kleinstabnehmer ✓	3,463.954	3,407.297	3,222.136
Sonstige	10,188.643	10,629.054	10,349.105
Sonderabnehmer	189,382.175	169,381.128	161,275.488
Eigenverbrauch	1,583.797	1,379.905	1,362.054
zusammen	461,528.554	432,709.880	410,863.437
Anschlußwerte in kW			
Licht	63.166	60.259	57.602
Kraft	171.747	163.742	158.155
Wärme	456.903	431.815	407.680
Verkehrsbetriebe	6.605	9.090	8.976
zusammen	698.421	664.906	632.413
Aufteilung der Tarifanlagen nach Abnehmergruppen, Anzahl der Stromabnehmer			
Haushalt	91.545	88.934	87.146
Gewerbe	10.553	10.215	9.940
Landwirtschaft	1.131	1.137	1.159
Kleinstabnehmer	5.905	5.964	6.072
Sonderabnehmer	125	118	106
Sonstige	128	121	115
zusammen	109,387	106,489	104,538

Stromaufbringung

Monat	Stromerzeugung		Fremdstrombezug	Stromaufbringung
	Wasserkraftwerke	Fernheizwerk		
	kWh	kWh	kWh	kWh
Jänner	2,042.789	15,338.791	25,755.515	43,137.095
Februar	6,051.423	13,344.431	19,332.135	38,727.989
März	7,338.783	13,920.757	21,279.538	42,539.078
April	9,668.966	11,959.266	21,234.737	42,862.969
Mai	12,929.147	2,184.860	26,835.092	41,949.099
Juni	11,751.485	989.530	25,393.768	38,134.783
Juli	11,200.082	912.810	27,142.964	39,255.856
August	11,712.771	1,663.040	25,718.589	39,094.400
September	7,437.198	6,971.481	23,967.253	38,375.932
Oktober	9,065.528	11,827.299	21,381.335	42,274.162
November	8,359.129	12,425.985	21,906.739	42,691.853
Dezember	7,039.073	14,150.350	24,704.591	45,894.014
Insgesamt 1970	104,596.374	105,688.600	284,652.256	494,937.230
Insgesamt 1969	65,074.614	105,986.285	288,955.327	459,774.566
Insgesamt 1968	88,173.457	95,651.600	250,951.231	434,776.288

Stromaufbringung in Prozenten und Strom-Tagesverbrauch

Monat	Wasserkraft- strom	Heizkraft- werke	Fremdstrom- bezug	Tagesverbrauch		
				Durchschnittlicher	Höchster	Geringster
	%	%	%	kWh	kWh	kWh
Jänner	5	36	59	1,391.519	1,522.663	1,117.958
Februar	16	34	50	1,383.150	1,482.976	1,159.193
März	17	33	50	1,372.200	1,502.376	1,038.989
April	23	28	49	1,324.560	1,484.358	1,027.469
Mai	31	5	64	1,207.730	1,409.520	934.379
Juni	31	3	66	1,151.000	1,329.728	892.269
Juli	28.5	2	69.5	1,162.400	1,264.114	850.951
August	30	4	66	1,189.770	1,322.140	937.642
September	19.5	18	62.5	1,279.200	1,410.605	1,046.137
Oktober	21	28	51	1,363.680	1,534.404	1,027.208
November	20	29	51	1,423.061	1,560.465	1,092.824
Dezember	15	31	54	1,480.000	1,644.909	1,204.348
Insgesamt 1970	21.1	21.4	57.5			
Insgesamt 1969	14.2	23	62.8			
Insgesamt 1968	20.3	22	57.7			



8. Elektrogeräte - Statistik  
1952 - 1970

Jahr	Elektroherde		Tischherde		Großküchenherde		Heißwasserspeicher	
	Zugang + Abgang -	Gesamt	Zugang + Abgang -	Gesamt	Zugang + Abgang -	Gesamt	Zugang + Abgang -	Gesamt
1952	+ 697	5.240	+ 129	995	+ 9	31	+ 771	5.048
1953	+ 1.090	6.330	+ 152	1.147	+ 3	34	+ 1.285	6.333
1954	+ 2.250	8.580	+ 68	1.215	+ 5	39	+ 1.523	7.856
1955	+ 2.200	10.780	- 161	1.054	+ 8	47	+ 1.767	9.623
1956	+ 2.396	13.176	- 160	894	+ 20	67	+ 2.052	11.675
1957	+ 2.213	15.389	- 102	792	+ 14	81	+ 1.845	13.520
1958	+ 2.333	17.722	-	792	+ 7	88	+ 1.964	15.484
1959	+ 2.212	19.934	- 150	642	+ 15	103	+ 1.858	17.342
1960	+ 2.237	22.171	- 58	584	+ 10	113	+ 2.278	19.620
1961	+ 2.646	24.817	- 50	534	+ 11	124	+ 2.624	22.244
1962	+ 2.715	27.532	- 9	525	+ 7	131	+ 2.827	25.071
1963	+ 2.428	29.960	- 6	519	+ 9	140	+ 2.668	27.739
1964	+ 2.497	32.457	- 8	511	+ 8	148	+ 2.662	30.401
1965	+ 2.142	34.599	- 7	504	+ 14	162	+ 2.561	32.962
1966	+ 3.110	37.709	- 6	498	+ 9	171	+ 2.702	35.664
1967	+ 2.240	39.949	- 1	497	+ 20	191	+ 2.135	37.799
1968	+ 2.596	42.545	-	497	+ 9	200	+ 2.116	39.915
1969	+ 1.880	44.425	-	497	+ 5	205	+ 1.008	40.923
1970	+ 2.134	46.559	- 19	478	+ 15	220	+ 866	41.789

Jahr	Stand der bei den Verbrauchern per Jahresende befindlichen Elektrogeräte im Verhältnis zu den Einwohnern							
	Elektroherde	Auf ein Gerät entfallen Einwohner	Tischherde	Auf ein Gerät entfallen Einwohner	Großküchen	Auf ein Gerät entfallen Einwohner	Heißwasserspeicher	Auf ein Gerät entfallen Einwohner
1952	5.240	19,5	995	102,7	31	3.297,9	5.048	20,3
1953	6.330	16,2	1.145	89,2	34	3.009,1	6.333	16,2
1954	8.580	12,1	1.215	85,3	39	2.656,3	7.856	13,2
1955	10.780	9,6	1.054	98,0	47	2.197,9	9.623	10,7
1956	13.176	7,9	894	116,4	67	1.553,1	11.675	8,9
1957	15.389	6,6	792	129,7	81	1.268,3	13.520	7,6
1958	17.722	5,8	792	133,6	88	1.202,9	15.484	6,6
1959	19.934	5,3	642	163,4	103	1.020,3	17.342	6,0
1960	22.171	4,8	584	183,7	113	949,3	19.620	5,4
1961	24.817	4,4	534	204,2	124	879,5	22.244	4,9
1962	27.532	4,0	525	212,8	131	853,0	25.071	4,4
1963	29.960	4,6	519	268,0	140	996,0	27.739	5,3
1964	32.457	4,39	511	278,8	148	962,8	30.401	4,69
1965	34.599	4,15	504	284,8	162	886,0	32.962	4,35
1966	37.709	3,89	498	294,7	171	858,2	35.664	4,11
1967	39.949	3,70	497	297,8	191	774,9	37.799	3,91
1968	42.545	3,52	497	302	200	750,5	39.915	3,76
1969	44.425	3,40	497	304	205	737,0	40.923	3,69
1970	46.559	3,29	478	321	220	696,8	41.789	3,66

9. Gasgeräte - Statistik 1960 - 1970

Jahr	Stand d. bei Verbrauchern pro Jahresende befindlichen Gasgeräte im Verhältnis zu den Einwohnern							
	Herde	Einwohner pro Gerät	Kocher	Einwohner pro Gerät	Backrohr	Einwohner pro Gerät	Thermen	Einwohner pro Gerät
1960	5.660	18.9	2.396	44.8	459	233.7	1.590	67.5
1961	5.615	19.4	2.227	48.9	428	231.4	1.630	66.9
1962	5.515	20.2	2.117	52.8	412	271.2	1.614	69.2
1963	5.429	20.9	2.060	55.0	391	290.2	1.620	70.0
1964	5.301	21.8	1.956	59.0	366	316.0	1.609	71.8
1965	5.280	22.2	1.873	62.2	341	341.8	1.597	73.0
1966	5.238	22.6	1.798	65.8	327	362.0	1.567	75.5
1967	5.151	23.3	1.704	70.3	311	385.4	1.562	76.7
1968	5.032	24	1.632	74	295	410	1.553	78
1969	4.883	25	1.566	77.8	278	438.4	1.539	79.2
1970	4.790	25.5	1.522	80.5	271	452.2	1.535	79.8

Jahr	Stand d. bei Verbrauchern pro Jahresende befindlichen Gasgeräte im Verhältnis zu den Einwohnern							
	Heißquelle u. Warmwasser- speicher	Einwohner pro Gerät	Heizöfen	Einwohner pro Gerät	Sonstige Haushalts- geräte	Einwohner pro Gerät	Gewerbliche Geräte	Einwohner pro Gerät
1960	1.136	95.1	874	123.5	41	2.633.6	2.074	52.1
1961	1.140	95.6	872	125.0	42	2.596.9	2.075	52.5
1962	1.161	96.2	876	127.6	49	2.260.7	2.177	51.9
1963	1.184	95.8	892	127.2	43	2.639.0	2.184	51.9
1964	1.179	98.0	902	128.0	44	2.625.4	2.210	52.3
1965	1.180	98.8	915	127.4	44	2.649.4	2.255	51.7
1966	1.200	98.6	934	126.7	42	2.818.2	2.271	52.1
1967	1.202	99.7	955	125.5	41	2.923.6	2.331	51.4
1968	1.183	102	992	122	38	3.182	2.332	52
1969	1.161	105	1.137	107.2	32	3.808.9	2.366	51.5
1970	1.152	106	1.577	77.7	32	3.829.9	2.514	48.8

10. Heizkraftwerke  
Dampferzeugung

Jahr	HKW I	HKW West	HW Süd	Gesamt- erzeugung
	Dampferzeugung in Tcal			
1968	373,66	75,74	0,58	449,98
1969	513.408 to	110.835 to	1.233 to	625.476 to
1970	544.943 to	108.602 to	2.648 to	656.193 to

Betriebsstoffverbrauch - Fernheizanschlüsse

Jahr	Kohlenverbrauch	Deionat (Weich-Wasser- verbrauch)	Ölverbrauch	Wärmeabgabe ins Rohrnetz	Wärmeabnahme aus dem Rohrnetz	Zahl der Wärmeabnehmer am 31. 12.
	to	m3	to	Tcal	Gcal	
1968	77.260	46.936	20.298.1	+) -	+) -	465
1969	90.820	50.008	20.217	209.40	182.308	505
1970	92.248	50.662	22.111.2	239.77	202.122	553

+) Keine Vergleichszahlen vorhanden

X. V E R K E H R (Quelle: Pol. Dion Salzburg)

1. Kraftfahrzeugbestand (Stand: Jahresende)

Jahr	PKW	LKW	Omnibusse	Sonder-Kfz.	Kraft-räder	Summe der Kfz.	An-hänger	Mopeds	Gesamt-bestand	PKW Einheiten
1968	28.305	3.250	194	570	1.363	33.682	1.084	5.868	40.634	39.891
1969	29.862	3.511	196	570	1.212	35.351	1.184	5.811	42.346	42.290
1970	31.939	3.708	200	540	1.125	37.512	1.289	5.776	44.577	44.822

2. Verkehrsunfälle

Gesamtübersicht

Jahr	Unfälle insgesamt	Getötete	Verletzte	Sach-schaden	Fahrer-flucht	Führer-schein-abnahmen	Alkotest-proben	davon positiv
1968	3.485	15	1.251	5.198	504	52	55	39
1969	3.608	13	1.218	5.381	419	52	63	43
1970	3.767	18	1.409	5.947	597	65	80	55
Jänner	247	-	55	403	41	1	4	1
Februar	275	-	55	441	37	3	4	4
März	240	1	73	359	44	4	-	-
April	258	1	103	407	47	8	7	5
Mai	324	2	121	472	62	2	2	2
Juni	337	1	171	515	38	9	8	6
Juli	374	4	147	591	54	9	14	10
August	405	2	162	665	66	5	6	4
September	325	1	154	513	45	8	5	4
Oktober	377	2	160	610	49	6	14	8
November	302	3	117	468	59	4	4	3
Dezember	303	1	91	503	55	6	12	8

Personenschäden - Sachschäden.

Bezeichnung	1968	1969	1970	davon											
				Jän.	Feb.	März	Apr.	Mai	Juni	Juli	Aug.	Sept.	Okt.	Nov.	Dez.
<u>Getötete Personen</u>	15	13	18	-	-	1	1	2	1	4	2	1	2	3	1
davon Personen bis 18 Jahre	1	1	2						1	1					
davon Kinder am Schulweg	-	-	-	-	-	-	-	-	-	-	-	-	-	-	-
<u>Schwerverletzte Personen</u>	203	222	259	11	7	11	17	21	41	23	30	23	31	27	17
davon Personen bis 18 Jahre	34	36	36	1	1	2	4	3	8	4	-	3	4	6	-
<u>Leichtverletzte Personen</u>	1048	996	1150	44	48	62	86	100	130	124	132	131	129	90	74
davon Personen bis 18 Jahre	192	176	200	3	9	11	12	21	24	20	26	28	15	18	13
<u>Am Schulweg verletzte Kinder</u>	16	48	49	2	3	2	6	7	7	1	-	2	4	11	4
<u>Schwerer Sachschaden</u>	1068	995	1175	72	72	57	85	79	127	131	128	100	142	89	93
<u>Leichter Sachschaden</u>	4130	4386	4772	331	369	302	322	393	388	460	537	413	468	379	410
Unfälle mit Sachschaden allein	2440	2572	2612	202	230	173	177	220	211	247	269	203	246	199	235

Ursachen - Schuldtragende Verkehrsteilnehmer

Bezeichnung	1968	1969	1970	davon											
				Jän.	Feb.	März	Apr.	Mai	Juni	Juli	Aug.	Sept.	Okt.	Nov.	Dez.
<u>Ursachen der Unfälle:</u>															
Außerachtlassung der nötigen Vors.	2844	2998	3003	218	244	198	203	260	258	289	321	244	297	226	245
Mangelhafte Ausrüstung	27	10	27	2	1	2	5	1	4	2	-	1	2	2	5
Trunkenheit des Lenkers	116	145	144	6	8	7	9	12	10	16	14	13	17	15	17
Mangelhafter Straßenzustand	8	9	18	2	-	1	-	2	1	2	2	1	1	4	2
Unachtsamkeit der Fußgänger	168	165	221	8	12	15	19	21	28	11	21	14	24	30	18
Unachtsamk. d. Lenker einspur. Fahrz.	292	260	307	7	6	12	16	25	34	54	42	44	32	20	15
Tiere	29	20	43	4	4	5	4	3	2	-	5	7	4	5	-
Fuhrwerke	1	1	5	-	-	-	2	-	-	-	-	1	1	-	1
<u>Schuldtragend waren:</u>															
Lenker m. Salz- u. Kennzeichen	2159	2243	2222	182	197	160	165	197	182	176	182	174	227	182	198
Lenker v. Kfz. d. übrig. Bundesländ.	338	416	428	18	31	20	28	38	30	42	55	42	54	34	36
Lenker v. ausl. Kfz.	471	480	522	27	24	28	23	39	59	89	97	42	34	28	32
Fußgänger	168	170	227	9	12	15	19	21	29	12	21	14	24	31	20
Lenker einspuriger Fahrzeuge	319	280	320	7	7	12	17	26	35	55	45	45	33	22	16
Tiere	29	20	43	4	4	5	4	3	2	-	5	7	4	5	-
Fuhrwerke	1	1	5	-	-	-	2	-	-	-	-	1	1	-	1

3485

3. Verkehrsbetriebe.

a) Obus

Jahr Monat	Stand mit Jahres- ende		Wagen- kilometer x)	Stromverbrauch in kWh	Gesamte Personen- beförderung	davon	
	Obusse	Anhänger				Vollzahler	Berufs- und Schülerverkehr
1968	38 +	8 *)	2,236.326	5,461.957	17,868.107	11,522.676	6,345.431
1969	39 +	7 *)	2,186.545	5,492.862	18,025.334	11,825.765	6,199.569
1970	41 +	7 *)	2,107,765	5,234.587	18,567.472	12,689.694	5,877.778
Jänner			171.979	544.617	1,618.920	1,002.767	616.153
Februar			163.882	491.820	1,610.087	999.861	610.226
März			179.201	532.648	1,579.138	1,020.870	558.268
April			180.747	390.527	1,605.471	1,043.955	561.516
Mai			173.031	393.438	1,482.350	996.154	486.196
Juni			178.759	344.264	1,476.034	1,037.887	438.147
Juli			179.632	346.237	1,382.209	1,081.137	301.072
August			167.636	345.110	1,355.843	1,072.739	283.104
September			172.654	354.642	1,483.429	1,044.528	438.901
Oktober			183.167	413.245	1,682.608	1,145.266	537.342
November			178.945	430.266	1,637.027	1,052.929	534.098
Dezember			178.132	647.774	1,654.356	1,191.601	462.755

+) davon 29 Obusgelenkzüge u. 11 Obusse

x) ab 1968 werden Wagenkilometer verrechnet, vorher Rechnungskilometer

b) Autobus

Jahr Monat	Stand mit Jahres- ende		Wagen- kilometer x)	Verbrauch an Dieselöl(lt)	Gesamte Personen- beförderung	davon	
	Auto- busse	Anhänger				Vollzahler	Berufs- und Schülerverkehr
1968	43 +	8 *)	1,759.347	696.292	8,383.496	4,476.367	3,907.129
1969	43 +	7 *)	1,798.172	710.482	8,414.077	4,631.826	3,782.251
1970	39 +	7 *)	1,682.561	718.659	8,307.311	4,855.281	3,452.030
Jänner			147.673	66.749	751.832	389.965	361.867
Februar			131.307	61.618	706.047	347.661	358.386
März			141.361	63.143	707.372	379.500	327.872
April			139.864	59.975	715.901	386.121	329.780
Mai			139.685	58.286	663.395	377.851	285.544
Juni			141.303	56.747	658.952	401.627	257.325
Juli			143.545	58.721	620.559	443.739	176.820
August			142.959	59.461	612.990	446.722	166.268
September			137.320	55.851	672.077	414.310	257.767
Oktober			141.145	58.209	743.483	427.901	315.582
November			138.630	58.058	714.915	371.873	343.042
Dezember			137.769	61.841	739.788	468.011	271.777

+) davon 5 Autobusgelenkzüge

\*) Anhänger wechseln bei Obus und Autobus

c) Mönchsberglift

Jahr Monat	Einzelfahrten	Fahrstromverbrauch kWh	Gesamte Personen- beförderung	davon	
				Vollzahler	Berufs- und Schülerverkehr
1968	170.003	18.700	635.636	592.531	43.105
1969	168.893	18.579	626.836	588.565	38.271
1970	152.055	16.726	623.494	525.254	38.240
Jänner	4.113	452	10.103	8.171	1.932
Februar	3.676	404	7.256	5.477	1.779
März	5.747	632	17.288	15.315	1.973
April	5.187	571	16.090	14.800	1.290
Mai	20.626	2.269	78.520	74.267	4.253
Juni	21.706	2.388	86.461	81.489	4.972
Juli	26.206	2.883	123.797	117.477	6.320
August	28.795	3.167	149.617	143.471	6.146
September	21.574	2.373	92.095	87.395	4.700
Oktober	6.224	685	21.904	20.046	1.858
November	3.866	425	9.841	8.857	984
Dezember	4.335	477	10.522	8.489	2.033

d) Lokalbahn

Jahr	Zahl der eingesetzten			Zugs- kilometer	Fahrstrom- verbrauch in kWh	Gesamte Personen- beförderung	Stand im Dezember an Strecken- karten	Beförderte Lasten in Tonnen	Davon Trimmel- kammerchle in Tonnen
	Personen- triebwagen	Elektro- lokomoti- ven	Anhänger						
1968	7	4	16	1.388.009	2.022.590	1.392.355	2.645	358.271	246.405
1969	7	4	16	1.365.817	2.005.450	1.365.968	2.865	363.206	225.876
1970	7	4	16	1.244.263	1.812.500	1.344.742	3.227	330.025	176.833

e) Festungsbahn

Jahr Monat	Doppelfahrten der Drahtseilbahn	Fahrstromver- brauch kWh	Beförderte Personen	Durchschnittszahl der beförd. Personen pro Berg-u.Talfahrt	Betriebs- anfang	Betriebs- ende
1968	36.420	40.460	1.260.283	34,6	3.3.68	4.11.68
1969	39.674	39.896	1.295.195	32,6	15.3.69	3.11.69
1970	41.279	41.664	1.363.753	33,0	7.3.70	1.11.70
Jänner						
Februar						
März	1.824		37.315	20,5		
April	2.808		50.659	18,0		
Mai	4.639		135.904	29,3		
Juni	5.821		190.851	32,8		
Juli	8.435		333.340	39,5		
August	8.583		360.888	42,0		
September	5.705		179.310	31,4		
Oktober	3.459		75.491	21,8		
November						
Dezember						

U N T E R S B E R G B A H N

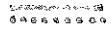
1968 

1969 

1970 

G A I S B E R G L I F T

B e f ö r d e r t e P e r s o n e n i n t a u s e n d

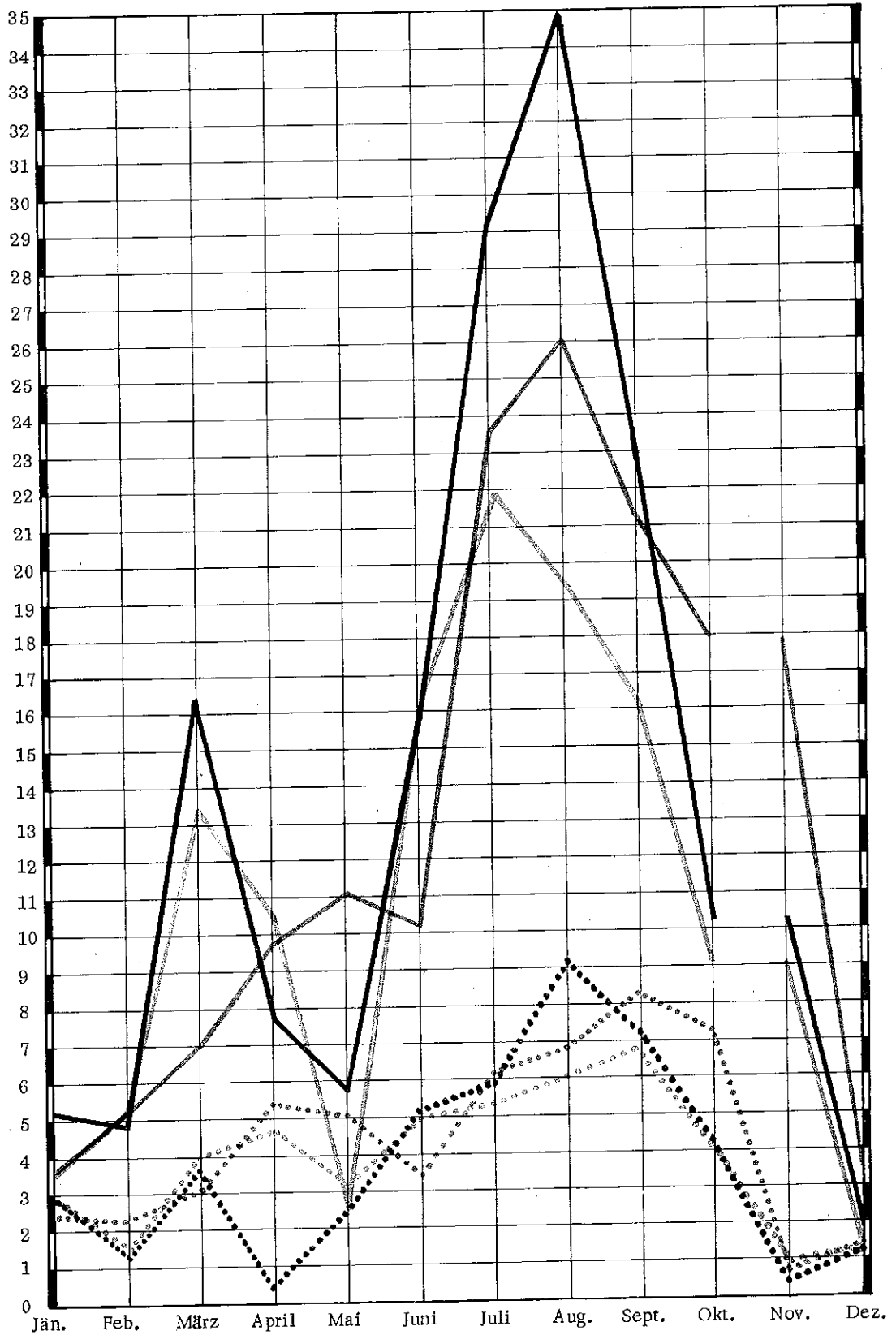





4. Untersbergbahn / Beförderte Personen

Jahr	Kartensorten	zus.	davon im Monat										
			Jän.	Feb.	März	April	Mai	Juni	Juli	Aug.	Sept.	Okt.	Dez.
1968		119.981	3.575	5.144	13.548	10.635	2.519	16.313	21.892	19.497	16.115	9.142	1.601
1969		140.249	3.870	5.329	7.125	9.966	11.119	10.231	23.611	26.011	21.369	17.981	3.637
1970		155.158	5.270	4.847	16.335	7.818	5.802	15.743	29.227	34.985	22.895	10.378	1.858
N	B+T	70.546	1.530	516	2.788	1.480	3.152	8.102	16.418	19.096	11.752	5.042	670
N	B	4.581	108	89	482	149	18	287	708	1.182	1.118	425	15
N	T	735	6		16	6	3	51	162	220	223	46	2
E 1	B+T	24.428	202	48	838	848	1.166	3.838	4.552	5.516	5.294	2.062	64
E 1	B	9.134	863	1.151	3.643	1.294	264	221	304	475	500	355	64
E 1	T	652	6	6	27	22	15	87	130	114	150	87	8
E 2	B+T	3.362		30	330	442	400	664	358	586	460	112	
E 3	B+T	1.630	14	2	120	126	72	162	172	322	440	200	
E 3	B	1.586	104	238	776	258	24	10	68	26	45	31	6
E 3	T	108	1	2	3	4	2	19	12	11	38	16	
E 4	B+T	126			20		22	28	16	6	28	6	
K	B+T	15.110	128	20	576	224	248	1.228	4.322	5.674	1.788	830	72
K	B	3.298	254	353	1.138	234	16	160	208	433	326	146	30
K	T	329	1	2	9	2		24	41	104	73	73	
S	B+T	8.297	72		110	1.979	400	862	1.756	1.220	660	947	291
5er Block	B+T	560	100	70	130	100							160
5er Block	B	4.410	595	800	2.425	540							50
8er Block	B+T	176	16		144								16
10er Block	B	5.370	1.090	1.280	2.580	130							290
Monatskarten	B	720	180	240	180								120

Erklärung der Kartensorten:

- N = Normaltarif
- E 1 = Ermäßigter Tarif für Einheimische, Gesellschaftsfahrten, Alpine Vereine u. Schwerkriegsbeschädigte
- E 2 = Ermäßigter Tarif für Schüler-Exkursionen
- E 3 = Ermäßigter Tarif für Mitglieder des Fachverbandes
- E 4 = Regiekarten
- K = Kinder
- S 1 = Sondertarifikarten

- B+T = Berg- und Talfahrten
- B = Bergfahrten
- T = Talfahrten

Revisionen:

- 1968: 2. - 21. 5. und 31. 10. - 24. 12. 68.
- 1969: 14. - 30. 4. und 1. 11. - 24. 12. 69
- 1970: 20. - 30. 4. und 2. 11. - 24. 12. 70

5. Gaisberglift / Beförderte Personen

Fahrten	zusammen	davon im Monat												
		Jän.	Feb.	März	April	Mai	Juni	Juli	Aug.	Sept.	Okt.	Nov.	Dez.	
insges.	1968	45.528	2.821	1.346	3.965	4.776	3.059	4.971	5.359	6.031	6.850	4.181	945	1.224
	1969	52.700	2.430	2.381	3.009	5.441	5.108	3.572	6.118	6.812	8.362	7.374	747	1.346
	1970	44.233	2.949	1.319	3.701	412	2.491	5.188	5.876	9.022	7.264	4.384	480	1.147
Berg- fahrten	1968	27.819	2.473	898	2.463	2.808	1.777	2.829	2.945	3.335	3.977	2.697	586	1.031
	1969	31.884	2.034	1.886	1.860	3.233	2.977	2.103	3.272	3.705	4.881	4.325	480	1.128
	1970	26.959	2.417	1.116	2.564	247	1.561	2.893	3.194	4.857	4.270	2.576	334	930
Tal- fahrten	1968	17.709	348	448	1.502	1.968	1.282	2.142	2.414	2.696	2.873	1.484	359	193
	1969	20.816	396	495	1.149	2.208	2.131	1.469	2.846	3.107	3.481	3.049	267	218
	1970	17.274	532	203	1.137	165	930	2.295	2.682	4.165	2.994	1.808	146	217

- Revisionen: 1968: 22. 4. - 26. 4. (ohne Unterbrechung des Personenverkehrs) und 4. 11. - 24. 12. 68  
 1969: 21. 4. - 25. 4. " " " " und 3. 11. - 19. 12. 69  
 1970: 7. 4. - 24. 4. - - - - und 2. 11. - 24. 12. 70

6. Flugverkehrsstatistik  
a) Verkehrsflüge

	Flugzeuge			Passagiere			
	an	ab	zusammen	an	ab	transit	zusammen
1968	1.903	1.903	3.806	68.995	65.940	7.603	142.538
1969	2.067	2.066	4.133	81.893	80.696	9.290	171.879
1970	1.196	1.196	2.392	69.314	69.156	3.647	142.117

b) Rund- und Platzflüge

c) Geschäfts- und Reiseflüge

	Anzahl	Passagiere	Flugzeuge			Passagiere			Ladungen insgesamt
			an	ab	zusammen	an	ab	zusammen	
1968	5.983	8.857	3.405	3.386	6.791	4.028	3.979	8.007	9.388
1969	8.291	8.921	3.500	3.488	6.988	9.037	9.479	18.516	11.791
1970	8.900	21.508	4.031	4.002	8.033	13.346	13.239	26.585	12.931

d) Fracht (in kg)

e) Post (in Kg)

	an	ab	transit	zusammen	an	ab	transit	zusammen
1968	198.077	175.935	156.989	531.001	11.721	26.376	1.360	39.457
1969	211.336	195.058	189.463	595.857	17.263	19.272	1.066	37.601
1970	121.252	62.736	5.879	188.867	7.130	6.823	330	14.283

f) Passagiere nach dem Herkunftsland. (Laut Paßkontrolle am Salzburger Flughafen)

Bezeichnung	an	ab	zus.	Bezeichnung	an	ab	zus.
1968	66.864	64.193	131.057	Jugoslawien	42	42	84
1969	84.811	81.660	166.471	Kanada	482	422	904
1970	75.899	75.254	151.153	Luxemburg	11	10	21
davon:				Mexiko	40	46	86
Ägypten	12	16	28	Neuseeland	15	17	32
Argentinien	30	15	45	Niederlande	6.966	7.360	14.326
Australien	177	200	377	Norwegen	1.309	1.206	2.515
Belgien	2.421	2.320	4.741	Österreich	3.851	3.953	7.804
Brasilien	24	14	38	Pakistan	14	117	131
Chile	6	8	14	Polen	16	5	21
CSSR	39	36	75	Portugal	24	14	38
Dänemark	19.937	19.261	39.198	Rumänien	3	8	11
Deutschland	13.152	13.154	26.306	Schweden	17.869	18.073	35.942
England	4.341	4.551	8.892	Schweiz	336	278	614
Finnland	423	432	855	Spanien	18	23	41
Frankreich	648	742	1.390	Süd-Afrika	70	98	168
Griechenland	16	27	43	Türkei	6	15	21
Indien	22	29	51	Ungarn	14	2	16
Iran	9	6	15	USA	3.043	2.316	5.359
Irland	52	56	108	Venezuela	9	6	15
Island	15	20	35	Staatenlose	93	83	176
Israel	87	85	172	Sonstige	67	60	127
Italien	81	64	145				
Japan	109	64	173				

7. Fremdenverkehr  
a) Fremde nach ihren Wohnsitzen im Jahre 1970

Ständiger Wohnsitz der Fremden (nicht Staatsangehörigkeit)	Ankünfte in gewerbl. Beherbergungsbetr. (B.), in Privatquartieren(P), auf Campingplätzen(C)											
	Jänner			Februar			März			April		
	B	P	C	B	P	C	B	P	C	B	P	C
I.												
1. Wien	3.331	165	-	3.568	160	-	5.079	206	4	5.070	221	16
2. Übriges Österreich	7.278	90	-	7.612	78	-	9.490	86	9	9.411	95	60
II.												
3. Verein. Arab. Rep. (Ägypt.)	13	-	-	12	-	-	14	-	-	14	-	-
4. Argentinien	271	-	-	143	-	-	62	-	-	121	-	-
5. Australien u. Neuseeland	156	-	-	66	-	-	139	-	-	294	-	-
6. Belgien u. Luxemburg	108	-	76	117	-	-	182	1	-	292	1	2
7. Brasilien	67	-	-	77	-	-	43	-	-	94	-	-
8. Bulgarien	8	4	-	7	3	-	39	-	-	117	1	-
11. Dänemark	84	-	-	86	-	-	122	-	2	128	1	2
12. Bd. Rep. Deutschl. (o. Berl.)	4.110	60	150	4.082	45	4	8.715	112	92	7.279	192	50
12a. (53) Berlin	14	-	-	32	-	-	94	-	-	34	-	-
13. Finnland	17	-	-	41	-	-	35	-	-	41	-	-
14. Frankreich	167	6	-	155	-	-	637	25	8	457	40	-
15. Griechenland	161	-	-	78	-	-	138	-	-	401	-	-
16. Großbritannien u. Nordirld.	316	5	-	319	8	-	1.901	5	4	2.412	7	104
17. Indien u. Pakistan	26	-	-	26	-	-	26	-	-	23	-	-
18. Irland (Republik)	3	-	-	2	-	-	6	-	-	6	-	-
19. Israel	29	-	-	12	-	-	46	-	-	50	-	-
20. Italien	391	7	-	243	7	-	1.030	9	-	2.008	8	-
21. Japan	48	-	-	31	-	-	201	-	-	87	-	-
22. Jugoslawien	445	33	-	447	31	-	688	40	-	926	64	-
23. Kanada	112	3	-	122	1	-	217	-	4	199	6	8
24. Mexiko	13	-	-	16	-	-	60	-	-	99	-	-
25. Niederlande	255	7	-	221	-	-	311	8	-	470	11	4
26. Norwegen	28	-	-	24	-	-	49	-	-	39	-	-
27. Polen	10	-	-	17	-	-	19	-	-	36	-	-
28. Portugal	9	-	-	6	-	-	58	-	-	23	-	-
29. Rumänien	15	6	-	15	5	-	36	3	-	30	1	-
30. UdSSR	68	-	-	59	-	-	218	-	-	217	-	-
31. Schweden	116	2	-	156	1	-	270	2	-	224	1	2
32. Schweiz u. Liechtenstein	274	4	-	335	4	-	981	3	-	1.116	34	6
33. Spanien	18	-	-	34	-	-	193	-	-	58	-	-
34. Republik Südafrika	288	-	-	58	-	-	30	-	-	223	-	-
35. Tschechoslowakei	41	1	-	79	4	-	59	3	-	148	2	-
36. Türkei	182	-	-	296	-	-	386	-	-	230	-	-
37. Übrige unt. II/4, 7 nicht gen. südamerik. Länder	377	-	-	362	-	-	73	-	-	226	-	-
38. Ungarn	30	3	-	53	2	-	52	5	-	136	7	30
39. Verein. Staaten v. Amer.	1.805	13	-	1.619	13	-	2.627	26	4	4.173	27	110
40. Übriges Ausland	200	23	-	169	21	-	231	28	-	190	34	48
41. Ausland zusammen	10.275	177	226	9.617	145	4	19.988	270	114	22.621	437	366
42. Österreich zusam.	10.609	255	-	11.180	238	-	14.569	292	13	14.481	316	76
43. Insgesamt (I+II)	20.884	432	226	20.797	383	4	34.557	562	127	37.102	753	442
64. In Jugendherg.: Österr.	207	-	-	74	-	-	273	-	-	496	-	-
Ausland	540	-	-	511	-	-	1.043	-	-	2.206	-	-
zus.	747	-	-	585	-	-	1.316	-	-	2.702	-	-
Gesamtzusammenstellung												
Jahr	1970	1969	1968	1970	1969	1968	1970	1969	1968	1970	1969	1968
80. Summe d. Gew. Beh. Betr.	20.884	20.905	22.505	20.797	19.505	21.883	34.557	29.715	25.595	37.102	43.534	41.827
84. " Privatquart.	432	419	348	383	412	448	562	674	489	753	947	748
86. " Campingplatz	226	286	11	4	81	181	127	87	58	442	574	523
87. " Jugendherb.	747	741	479	585	739	341	1.316	2.268	959	2.702	2.827	2.670
88. GESAMTSUMME	22.289	22.351	23.343	21.769	20.737	22.853	36.562	32.744	27.101	40.999	47.882	45.768

a) Fremde nach ihren Wohnsitzen im Jahre 1970

Ständiger Wohnsitz der Fremden (nicht Staatsangehörigkeit)	Ankünfte in gewerbl. Beherbergungsbetr. (B.), in Privatquartieren (P), auf Campingplätze (C)											
	Mai			Juni			Juli			August		
	B	P	C	B	P	C	B	P	C	B	P	C
I.												
1. Wien	5.797	233	33	4.485	200	60	3.747	614	124	4.577	671	140
2. Übriges Österreich	10.805	127	59	8.446	141	79	8.417	816	266	8.684	902	294
II.												
3. Verein. Arab. Rep. (Ägypt.)	8			19			18			53		
4. Argentinien	230			295			258			150		
5. Australien u. Neuseeland	1.534			866			1.440			1.664		
6. Belgien u. Luxemburg	639		7	758	14	71	2.590	117	1.008	1.689	144	494
7. Brasilien	93			119			155			113		
8. Bulgarien	6			14	1	8	33	8	28	34	2	36
11. Dänemark	284	3	17	541	7	412	1.204	114	2.478	617	60	687
12. Bd. Rep. Deutschl. (o. Berl.)	15.258	271	329	12.462	456	480	14.240	1.266	1.883	19.606	2.308	1.758
12a. (53) Berlin	122		2	103		6	112		69	185		78
13. Finnland	122			389			280			222		
14. Frankreich	1.298	8	17	2.028	20	163	5.329	266	1.397	8.719	560	2.141
15. Griechenland	141			232	2	3	371	21	26	670	64	12
16. Großbritannien u. Nordirld.	3.923	9	763	7.709	53	2.300	7.796	132	4.836	9.056	261	5.761
17. Indien u. Pakistan	74			58			127			116		
18. Irland (Republik)	10			15			25			31		
19. Israel	45		4	77	1		189	37	29	344	23	6
20. Italien	2.842	6	8	1.546	16	13	2.604	116	154	6.264	253	474
21. Japan	181			137			347			880		
22. Jugoslawien	1.963	48	15	990	59	12	1.341	113	149	977	117	104
23. Kanada	810	6	7	757	10	56	1.533	64	190	1.226	82	176
24. Mexiko	124			225			321			564		
25. Niederlande	1.539	5	62	2.445	36	363	4.000	238	1.334	2.389	183	522
26. Norwegen	126			134			256			113		
27. Polen	22			63		10	39	19	52	72	18	49
28. Portugal	34			50			57			264		
29. Rumänien	48		2	34	1	2	14	4	40	41	10	20
30. UdSSR	426			250			224			204		
31. Schweden	1.261	3	44	3.034	37	433	4.357	136	1.677	2.596	117	685
32. Schweiz u. Liechtenstein	3.085	9	18	2.680	7	41	4.197	110	427	4.379	302	250
33. Spanien	227			419			965			1.316		
34. Republik Südafrika	660			300			460			319		
35. Tschechoslowakei	457	7		197	88	6	384	40	168	887	38	389
36. Türkei	275			332			267			217		
37. Übrige unt. II/4, 7 nicht gen. südamerik. Länder	532			290			520			520		
38. Ungarn	696	42	9	658	27	159	400	100	207	399	82	163
39. Verein. Staaten v. Amer.	12.375	19	191	18.745	154	572	32.690	810	1.084	22.304	1.132	1.602
40. Übriges Ausland	373	39	156	247	113	496	492	385	1.254	595	465	812
41. Ausland zusammen	51.843	475	1.651	59.218	1.102	5.606	89.635	4.096	18.490	89.795	6.221	16.219
42. Österreich zus.	16.602	360	92	12.931	341	139	12.164	1.430	390	13.261	1.573	434
43. Insgesamt ( I + II )	68.445	835	1.743	72.149	1.443	5.745	101.799	5.526	18.880	103.056	7.794	16.653
64. In Jugendherb.: Österr. Ausland zus.	1.978 3.124 5.102			4.382 3.457 7.839			752 4.280 5.032			230 2.821 3.051		
Jahr	Gesamtzusammenstellung											
	1970	1969	1968	1970	1969	1968	1970	1969	1968	1970	1969	1968
80. Summe d. Gew. Beh. Betr.	68.445	59.453	55.032	72.149	66.816	68.865	101.799	93.480	93.090	103.056	96.592	94.552
84. " Privatquart.	835	870	717	1.443	1.270	1.265	5.526	5.572	6.318	7.794	7.709	7.892
86. " Campingplatz	1.743	1.900	1.339	5.745	5.235	6.126	18.880	23.951	21.514	16.653	18.359	15.442
87. " Jugendherb.	5.102	5.445	4.801	7.839	6.342	6.895	5.032	4.892	4.724	3.051	6.159	5.414
88. GESAMTSUMME	76.125	67.668	61.889	87.176	79.663	83.151	131.237	127.895	125.646	130.554	123.759	123.300

a) Fremde nach ihren Wohnsitzen im Jahre 1970

Ständiger Wohnsitz der Fremden (nicht Staatsangehörigkeit)	Ankünfte in gewerbli. Beherbergungsbetr. (B), in Privatquart. (P), auf Campingplätze (C)											
	September			Oktober			November			Dezember		
I.												
1. Wien	5.529	306	83	5.149	227	31	4.057	197		3.373	240	
2. Übriges Österreich	10.708	343	154	11.348	275	2	9.923	187		7.806	288	
II.												
3. Verein. Arab. Rep. (Ägypt.)	43			16			18			18		
4. Argentinien	234			189			31			44		
5. Australien u. Neuseeland	970			225			97			119		
6. Belgien u. Luxemburg	748	26	51	220	10		67	6		157	2	21
7. Brasilien	135			149			117			32		
8. Bulgarien	26	1	2	32			33	3		7	2	
11. Dänemark	388	3	55	359		6	99			69		
12. Bd. Rep. Deutschl. (o. Berl)	17.985	595	674	13.018	283	123	4.870	106		5.869	228	58
12a. (53) Berlin	174		12	120			17			33		
13. Finnland	115			54			18			11		
14. Frankreich	1.839	79	113	798	48		267	13		293	6	
15. Griechenland	342	9	2	199	5		108	1		297	1	
16. Großbritannien u. Nordirl.	6.219	67	1.341	1.402	22	169	924	6		473	14	
17. Indien u. Pakistan	92			66			77			24		
18. Irland (Republik)	34			26			14			9		
19. Israel	203	18		100	6		33			51		
20. Italien	3.861	50	37	1.260	23		760	12		490	12	
21. Japan	272			224			63			77		
22. Jugoslawien	1.281	72	45	1.224	74		1.020	48		553	74	
23. Kanada	835	22	99	372	3	15	99			133	2	
24. Mexiko	381			306			33			23		
25. Niederlande	1.816	37	111	562	11	3	185			500	2	
26. Norwegen	158			76			12			10		
27. Polen	36		24	56	9		27	2		30		
28. Portugal	205			39			21			5		
29. Rumänien	140	3	20	41	3	2	16	4		16		
30. UdSSR	320			207			126			88		
31. Schweden	1.459	23	43	283	7		97	4		83	6	
32. Schweiz u. Liechtenstein	4.005	46	40	2.313	26	13	560	10		392	6	
33. Spanien	504			571			70			44		
34. Republik Südafrika	650			104			41			111		
35. Tschechoslowakei	646	17	67	94	8		51	3		71	9	
36. Türkei	264			246			181			339		
37. Übrige unt. II/4, 7 nicht gen. südamerik. Länder	484			269			183			69		
38. Ungarn	1.025	38	24	296	23	2	160	20		76	5	
39. Verein. Staaten vo. Amer.	21.197	220	392	8.395	81	172	2.105	31		2.629	40	
40. Übriges Ausland	355	100	484	324	52	78	170	114		289	48	12
41. Ausland zusammen	69.441	1.426	3.636	34.235	694	583	12.770	383	-	13.534	457	91
42. Österreich zus.	16.237	649	237	16.497	502	33	13.980	384	-	11.179	528	
43. Insgesamt (I + II)	85.678	2.075	3.873	50.732	1.196	616	26.750	767	-	24.713	985	91
64. In Jugendherb.: Österr.	196			257			350			95		
Ausland	3.024			2.369			1.332			2.239		
zus.	3.220			2.626			1.682			2.334		
Gesamtzusammenstellung												
Jahr	1970	1969	1968	1970	1969	1968	1970	1969	1968	1970	1969	1968
80. Summe d. Gew. Beh. Betr.	85.678	75.291	70.864	50.732	48.744	45.629	26.750	26.007	26.499	24.713	22.254	22.520
84. " Privatquart.	2.075	2.095	2.404	1.196	1.536	1.142	767	749	712	985	510	443
86. " Campingplatz	3.873	3.780	3.009	616	682	422	-	23	35	91	73	340
87. " Jugendherb.	3.220	4.036	5.453	2.626	2.382	2.388	1.682	1.032	1.050	2.334	499	664
88. GESAMTSUMME	94.846	85.202	81.730	55.170	53.344	49.581	29.199	27.811	28.296	28.123	23.336	23.967

b) Fremdenübernachtungen im Jahre 1970

Ständiger Wohnsitz der Fremden (nicht Staatszugehörigkeit)	Übernachtungen i. gewerbl. Beherbergungsbetr. (B), i. Privatquart. (P), auf Campingplätzen (C)											
	Jänner			Februar			März			April		
	B	P	C	B	P	C	B	P	C	B	P	C
I.												
1. Wien	7.131	3.204		6.777	3.060		11.298	3.600	48	9.637	4.471	46
2. Übriges Österreich	25.893	666		25.251	378		28.178	787	33	28.786	903	60
II.												
3. Verein. Arab. Rep. (Ägypt.)	20			34			30			24		
4. Argentinien	401			212			155			200		
5. Australien u. Neuseeland	258			134			286			529		
6. Belgien u. Luxemburg	208		76	206			339	29		503	13	2
7. Brasilien	112			101			90			114		
8. Bulgarien	10	80		15	84		66			118	3	
11. Dänemark	245			150			221		2	205	25	2
12. Bd. Rep. Deutschl. (o. Berl)	10.224	760	150	7.877	434	15	21.994	1.492	460	13.065	2.293	89
12a. (53) Berlin	18			65			638			49		
13. Finnland	41			77			56			66		
14. Frankreich	283	10		278			1.547	208	16	713	303	
15. Griechenland	250			119			255			590		
16. Großbritan. u. Nordirld.	624	115		622	160		4.408	132	4	5.572	108	166
17. Indien u. Pakistan	132			45			53			36		
18. Irland (Republik)	3			2			7			32		
19. Israel	52			15			86			77		
20. Italien	640	117		395	183		2.010	126		2.632	138	
21. Japan	74			39			305			132		
22. Jugoslawien	3.416	769		4.159	612		6.262	870		7.529	816	
23. Kanada	191	37		223	11		400		4	415	64	10
24. Mexiko	14			40			73			123		
25. Niederlande	601	45		433			735	139		846	160	4
26. Norwegen	49			26			97			68		
27. Polen	19			30			44			55		
28. Portugal	19			23			69			44		
29. Rumänien	25	162		17	140		68	19		59	22	
30. UdSSR	167			192			641			485		
31. Schweden	286	62		309	8		513	46		494	6	2
32. Schweiz u. Liechtenstein	653	54		509	47		2.116	7		1.850	159	6
33. Spanien	22			46			250			93		
34. Republik Südafrika	460			88			62			381		
35. Tschechoslowakei	78	1		148	75		81	15		291	36	
36. Türkei	1.001			1.303			1.190			1.043		
37. Übrige unt. II/4, 7 nicht gen. südamerik. Länder	380			412			166			327		
38. Ungarn	46	54		114	15		94	114		263	94	30
39. Verein. Staaten v. Amer.	6.429	139		6.860	229		8.071	417	4	11.037	560	244
40. Übriges Ausland	674	371		428	362		634	526		449	653	65
41. Ausland zusammen	28.125	2.776	226	25.746	2.360	15	54.112	4.140	490	50.509	5.453	620
42. Österreich zus.	33.024	3.870		32.028	3.438		39.476	4.387	81	38.423	5.374	106
43. Insgesamt (I + II)	61.149	6.646	226	57.774	5.798	15	93.588	8.527	571	88.932	10.827	726
64. In Jugendherb.: Österr.	450			187			692			1.061		
Ausland	999			1.265			2.427			4.816		
zus.	1.449			1.452			3.119			5.877		
Jahr	Gesamtzusammenstellung											
	1970	1969	1968	1970	1969	1968	1970	1969	1968	1970	1969	1968
80. Summe d. Gew. Beh. Betr.	61.149	57.610	67.731	57.774	52.792	57.916	93.588	72.530	55.585	88.932	103.893	100.753
84. " Privatquart.	6.646	6.886	6.511	5.798	6.821	6.298	8.527	11.335	6.055	10.827	12.833	9.351
86. " Campingplatz	226	1.419	55	15	802	1.078	571	259	329	726	1.226	1.099
87. " Jugendherb.	1.449	2.846	1.121	1.452	2.569	721	3.119	4.787	1.742	5.877	7.706	4.523
88. GESAMTSUMME	69.470	68.761	75.418	65.039	62.984	66.013	105.805	88.911	73.711	106.362	125.658	115.726

b) Fremdentübernachtungen im Jahre 1970

Ständiger Wohnsitz der Fremden (nicht Staatszugehörigkeit)	Übernachtungen i. gewerbl. Beherbergungsbetr. (B), in Privatquart. (P), auf Campingpl. (C)											
	Mai			Juni			Juli			August		
	B	P	C	B	P	C	B	P	C	B	P	C
I.												
1. Wien	10.593	3.981	83	8.027	3.985	141	7.018	6.547	224	11.132	8.425	389
2. Übriges Österreich	32.114	1.350	190	25.825	1.714	87	23.523	8.630	468	25.120	17.270	456
II.												
3. Verein. Arab. Rep. (Ägypt.)	12			33			29			95		
4. Argentinien	338			521			433			362		
5. Australien u. Neuseeland	2.132			1.333			1.920			2.615		
6. Belgien u. Luxemburg	1.497		10	1.432	34	113	4.543	999	1.827	3.082	1.373	1.166
7. Brasilien	171			175			284			293		
8. Bulgarien	7			27	1	11	42	23	34	59	37	58
11. Dänemark	842	33	25	1.334	26	770	2.193	1.428	5.497	1.460	543	1.123
12. Bd. Rep. Deutschl. (o. Berl.)	26.932	2.693	508	23.243	6.580	894	25.125	10.760	3.185	42.173	20.194	3.487
12a. (53) Berlin	170		8	134		28	237		111	713		126
13. Finnland	187			617			532			685		
14. Frankreich	1.969	110	28	3.112	148	241	8.520	3.709	2.338	14.758	6.513	3.553
15. Griechenland	213			332	4	3	754	236	40	1.245	898	29
16. Großbritannien u. Nordirld.	8.032	126	1.237	15.934	609	4.833	17.364	1.612	11.970	21.521	2.850	15.596
17. Indien u. Pakistan	161			95			168			169		
18. Irland (Republik)	16			36			56			74		
19. Israel	92		10	150	30		454	414	41	804	284	14
20. Italien	3.759	82	14	2.101	164	15	3.961	1.179	242	9.854	3.031	764
21. Japan	342			212			590			1.776		
22. Jugoslawien	11.001	934	15	6.951	1.225	12	9.823	1.768	180	9.198	1.548	129
23. Kanada	1.452	139	8	1.326	40	91	2.976	589	351	2.508	734	319
24. Mexiko	204			278			503			1.094		
25. Niederlande	2.549	105	132	3.521	363	636	6.142	1.948	2.683	4.188	1.393	1.127
26. Norwegen	157			236			411			208		
27. Polen	45			82		13	64	124	52	135	211	79
28. Portugal	78			84			85			456		
29. Rumänien	79		2	57	30	2	29	53	61	78	186	27
30. UdSSR	964			627			480			500		
31. Schweden	2.473	7	78	5.469	220	670	7.767	1.055	2.812	5.204	1.000	1.244
32. Schweiz u. Liechtenstein	5.136	94	26	4.423	85	55	6.652	977	611	8.353	2.754	372
33. Spanien	392			496			1.372			2.319		
34. Republik Südafrika	1.356			707			792			794		
35. Tschechoslowakei	603	60		250	282	6	528	603	207	1.132	387	517
36. Türkei	1.221			2.806			1.279			1.546		
37. Übrige unt. II/4, 7 nicht gen. südamerik. Länder	660			440			729			764		
38. Ungarn	1.031	252	9	1.409	250	187	671	545	233	738	859	216
39. Verein. Staaten v. Amer.	25.001	287	326	33.316	964	897	63.860	11.302	1.857	46.963	11.601	3.245
40. Übriges Ausland	658	746	190	505	1.536	682	939	5.111	2.200	1.177	7.408	1.819
41. Ausland zusammen	101.932	5.768	2.626	113.804	12.591	10.159	172.307	44.435	36.532	189.093	63.804	35.010
42. Österreich zus.	42.707	5.331	273	33.852	5.699	228	30.541	15.177	692	36.252	25.695	845
43. Insgesamt (I + II)	144.639	11.099	2.899	147.656	18.290	10.387	202.848	59.612	37.224	225.345	89.499	35.855
64. In Jugendherb.: Österr.	3.837			6.640			1.420			642		
Ausland	6.906			6.325			13.104			14.364		
zus.	10.743			12.965			14.524			15.006		
Gesamtzusammenstellung												
Jahr	1970	1969	1968	1970	1969	1968	1970	1969	1968	1970	1969	1968
80. Summe d. Gew. Beh. Betr.	144.639	121.698	112.301	147.656	131.893	135.736	202.848	185.656	176.488	225.345	210.338	197.250
84. " Privatquart.	11.099	11.600	93.377	18.290	14.402	14.014	59.612	55.401	62.572	89.499	83.204	83.233
86. " Campingplatz	2.899	3.035	2.205	10.387	8.915	9.723	37.224	39.182	37.026	35.855	33.932	27.142
87. " Jugendherb.	10.743	13.330	10.757	12.965	12.746	11.995	14.524	15.586	14.812	15.006	15.394	11.922
88. GESAMTSUMME	169.380	149.663	134.640	189.298	167.956	171.468	314.208	295.825	290.898	365.705	342.868	319.547

b) Fremdenübernachtungen im Jahre 1970

Ständiger Wohnsitz der Fremden (nicht-Staatsangehörigkeit)	Übernachtungen in gewerbli. Beherbergungsbetr. (B), in Privatquart. (P), auf Campingpl. (C)											
	September			Oktober			November			Dezember		
	B	P	C	B	P	C	B	P	C	B	P	C
I.												
1. Wien	10.317	4.797	104	9.501	4.410	58	7.186	3.882		6.753	3.515	
2. Übriges Österreich	28.548	4.886	235	33.832	4.422	4	30.719	1.627		26.377	923	
II.												
3. Verein. Arab. Rep. (Ägypt.)	57			23			32			33		
4. Argentinien	389			283			65			66		
5. Australien u. Neuseeland	1.326			388			174			203		
6. Belgien u. Luxemburg	1.358	233	71	387	232		147	167		509	62	179
7. Brasilien	208			274			144			43		
8. Bulgarien	39	13	6	39			40	3		16	62	
11. Dänemark	844	10	106	640		8	151			157		
12. Bd. Rep. Deutschl. (o. Berl.)	31.574	7.413	1.152	25.104	4.959	245	8.999	2.043		14.370	1.252	298
12a. (53) Berlin	296		14	203			29			74		
13. Finnland	232			124			20			23		
14. Frankreich	2.848	1.790	194	1.252	1.417		386	371		600	43	
15. Griechenland	647	103	2	352	39		157	30		828	15	
16. Großbritannien u. Nordirld.	13.408	694	2.590	3.064	516	365	2.045	180		1.055	94	
17. Indien u. Pakistan	161			88			112			34		
18. Irland (Republik)	58			39			20			11		
19. Israel	438	212		247	126		60			78		
20. Italien	5.462	613	53	1.920	525		1.126	261		1.017	188	
21. Japan	456			424			86			154		
22. Jugoslawien	7.358	1.391	68	7.297	1.585		9.109	1.198		4.042	1.650	
23. Kanada	1.485	256	137	591	33	18	174			250	46	
24. Mexiko	639			446			41			39		
25. Niederlande	2.895	465	184	963	253	3	327			1.689	6	
26. Norwegen	277			176			17			19		
27. Polen	76		29	115	135		76	2		41		
28. Portugal	283			81			22			19		
29. Rumänien	163	62	28	60	93	2	26	10		22		
30. UdSSR	691			423			376			156		
31. Schweden	2.881	281	71	526	173		218	120		186	80	
32. Schweiz u. Liechtenstein	6.230	649	65	3.732	413	18	1.035	223		892	112	
33. Spanien	732			683			103			94		
34. Republik Südafrika	987			194			78			239		
35. Tschechoslowakei	739	217	91	152	237		127	85		93	168	
36. Türkei	1.517			1.268			903			3.233		
37. Übrige unt. II/4, 7 nicht gen. südamerik. Länder	640			352			345			140		
38. Ungarn	1.936	450	30	416	330	2	299	529		164	155	
39. Verein. Staaten v. Amer.	37.294	2.399	752	16.540	2.012	192	5.433	727		6.882	622	
40. Übriges Ausland	676	1.702	720	533	1.204	131	511	403		1.046	289	38
41. Ausland zusammen	127.300	18.953	6.363	69.399	14.282	984	33.013	6.352	-	38.517	4.844	515
42. Österreich zus.	38.865	9.683	339	43.333	8.832	62	37.905	5.509	-	33.130	4.438	
43. Insgesamt (I + II)	166.165	28.636	6.702	112.732	23.114	1.046	70.918	11.861	-	71.647	9.282	515
64. In Jugendherb.: Österr.	439			521			423			231		
Ausland	10.689			4.149			2.193			4.044		
zus.	11.128			4.670			2.616			4.275		
Gesamtzusammenstellung												
Jahr	1970	1969	1968	1970	1969	1968	1970	1969	1968	1970	1969	1968
80. Summe d. Gew. Beh. Betr.	166165	147098	141611	112732	106626	97810	70918	64756	63753	71647	64361	59478
84. " Privatquart.	28636	26901	27112	23114	26086	20244	11861	13402	12719	9282	9079	7577
86. " Campingpl.	6702	6237	5051	1046	994	551	-	53	188	515	494	2524
87. " Jugendherb.	11128	10995	10558	4670	4118	3679	2616	1763	1681	4275	837	1231
88. GESAMTSUMME	212631	191231	184332	141562	137824	122284	85395	79974	78341	85719	74771	70810



c) Fremdenankünfte 1970, nach Vor-u. Hauptsaison, Sommerhalb-u. Kalenderjahr

Ständiger Wohnsitz der Fremden (nicht Staatsangehörigkeit)	Insgesamt Ankünfte in gewerbli. Beherbergungsbetrieben (B), in Privatquartieren (P), auf Campingplätzen (C), und Jugendherbergen 1970											
	Vorsaison (1. 5. - 30. 6.)			Hauptsaison (1. 7. - 31. 8.)			Sommerhalbjahr (1. 5. - 31. 10.)			Kalenderjahr (1. 1. - 31. 12.)		
	B	P	C	B	P	C	B	P	C	B	P	C
I.												
1. Wien	10282	433	93	8324	1285	264	29284	2251	471	53762	3440	491
2. Übriges Österreich	19251	268	138	17101	1718	560	58408	2604	854	109928	3428	923
II.												
3. Verein. Arab. Rep. (Ägypt.)	27			71			157			246		
4. Argentinien	525			408			1356			2028		
5. Australien u. Neuseeland	2400			3104			6699			7570		
6. Belgien u. Luxemburg	1397	14	78	4279	261	1502	6644	311	1631	7567	321	1730
7. Brasilien	212			268			764			1194		
8. Bulgarien	20	1	8	67	10	64	145	12	74	356	25	74
11. Dänemark	825	10	429	1821	174	3165	3393	187	3655	3981	188	3659
12. Bd. Rep. Deutschl. (o. Berl.)	27720	727	809	33846	3574	3641	92569	5179	5247	127494	5922	5601
12a. (53) Berlin	225		8	297		147	816		167	1040		167
13. Finnland	511			502			1182			1345		
14. Frankreich	3326	28	180	14048	826	3538	20011	981	3831	21987	1071	3839
15. Griechenland	373	2	3	1041	85	38	1955	101	43	3138	103	43
16. Großbritannien u. Nordirld.	11632	62	3063	16852	393	10597	36105	544	15170	42450	589	15278
17. Indien u. Pakistan	132			243			533			735		
18. Irland (Republik)	25			56			141			181		
19. Israel	122	1	4	533	60	35	958	85	39	1179	85	39
20. Italien	4388	22	21	8868	369	628	18377	464	686	23299	519	686
21. Japan	318			1227			2041			2548		
22. Jugoslawien	2953	107	27	2318	230	253	7776	483	325	11855	773	325
23. Kanada	1567	16	63	2759	146	366	5533	187	543	6415	199	555
24. Mexiko	349			885			1921			2165		
25. Niederlande	3984	41	425	6389	421	1856	12751	510	2395	14693	538	2399
26. Norwegen	260			369			863			1025		
27. Polen	85		10	111	37	101	288	46	135	427	48	135
28. Portugal	84			321			649			771		
29. Rumänien	82	1	4	55	14	60	318	21	86	446	40	86
30. UdSSR	676			428			1631			2407		
31. Schweden	4295	40	477	6953	253	2362	12990	323	2882	13936	339	2884
32. Schweiz u. Liechtenstein	5765	16	59	8576	412	677	20659	500	789	24317	561	795
33. Spanien	646			2281			4002			4419		
34. Republik Südafrika	960			779			2493			3244		
35. Tschechoslowakei	654		6	1271	78	557	2665	198	630	3114	220	630
36. Türkei	607	95		484			1601			3215		
37. Übrige unt. II/4, 7 nicht gen. südamerik. Länder	822			1040			2615			3905		
38. Ungarn	1354	69	168	799	182	370	3474	312	564	3981	354	594
39. Verein. Staaten v. Amer.	31120	173	763	54994	1942	2686	115706	2416	4013	130664	2566	4127
40. Übriges Ausland	620	152	652	1087	850	2066	2386	1154	3280	3635	1422	3340
41. Ausland zusammen	111061	1577	7257	179430	10317	34709	394167	14014	46185	482972	15883	46986
42. Österreich zus.	29533	701	231	25425	3003	824	87692	4855	1325	163690	6868	1414
43. Insgesamt (I + II)	140594	2278	7488	204855	13320	35533	481859	18869	47510	646662	22751	48400
64. In Jugendherb.: Österr.	6360			982			7795			9290		
Ausland	6581			7101			19075			26946		
zus.	12941			8083			26870			36236		
	Gesamtzusammenstellung											
Jahr	1970	1969	1968	1970	1969	1968	1970	1969	1968	1970	1969	1968
80. Summe d. Gew. Beh. Betr.	140594	126269	123897	204855	190012	187642	481859	440316	428032	646662	602236	588861
84. " Privatquart.	2278	2140	1982	13320	13281	14210	18869	19052	19738	22751	22763	22926
86. " Campingpl.	7488	7135	7465	35533	42310	36956	47510	53907	47852	48400	55031	49000
87. " Jugendherb.	12941	11787	11696	8083	11051	10138	26870	29256	29675	36236	37362	35838
88. GESAMTSUMME	163301	147331	145040	261791	256654	248946	575108	542531	525297	754049	717392	696625

d) Fremdentübernachtungen 1970, nach Vor- u. Hauptsaison, Sommerhalb- u. Kalenderjahr

Ständiger Wohnsitz der Fremden (nicht Staatsangehörigkeit)	Insgesamt Übernachtungen in gewerbl. Beherbergungsbetr. (B), in Privatquartiere (P), auf Campingplätzen (C), und Jugendherbergen 1970											
	Vorsaison (1.5. - 30.6.)			Hauptsaison (1.7. - 31.8.)			Sommerhalbjahr (1.5. - 31.10.)			Kalenderjahr (1.1. - 31.12.)		
	B	P	C	B	P	C	B	P	C	B	P	C
	I.											
1. Wien	18620	7966	224	18150	14972	613	56588	32145	999	105370	53877	1093
2. Übriges Österreich	57939	3064	277	48643	25900	924	168962	38272	1440	334166	43556	1533
II.												
3. Verein. Arab. Rep. (Ägyp.)	45			124			249			422		
4. Argentinien	859			795			2326			3425		
5. Australien u. Neuseeland	3465			4535			9714			11298		
6. Belgien u. Luxemburg	2929	34	123	7625	2372	2993	12299	2871	3187	14211	3142	3444
7. Brasilien	346			577			1405			2009		
8. Bulgarien	34	1	11	101	60	92	213	74	109	478	306	109
11. Dänemark	2176	59	795	3653	1971	6620	7313	2040	7529	8442	2065	7533
12. Bd. Rep. Deutschl. (o. Berl.)	50175	9273	1402	67298	30954	6672	174151	52599	9471	250680	60873	10483
12a. (53) Berlin	304		36	950		237	1753		287	2626		287
13. Finnland	804			1217			2377			2660		
14. Frankreich	5081	258	269	23278	10222	5891	32459	13687	6354	36266	14622	6370
15. Griechenland	545	4	3	1999	1134	69	3543	1280	74	5742	1325	74
16. Großbritannien u. Nordirld.	23966	735	6070	38885	4462	27566	79323	6407	36591	93649	7196	36761
17. Indien u. Pakistan	256			337			842			1254		
18. Irland (Republik)	52			130			279			354		
19. Israel	242	30	10	1258	698	55	2185	1066	65	2553	1066	65
20. Italien	5860	246	29	13815	4210	1006	27057	5594	1088	34877	6607	1088
21. Japan	554			2366			3800			4590		
22. Jugoslawien	17952	2159	27	19021	3316	309	51628	8451	404	86145	14366	404
23. Kanada	2778	179	99	5484	1323	670	10338	1791	924	11991	1949	938
24. Mexiko	482			1597			3164			3494		
25. Niederlande	6070	468	768	10330	3341	3810	20258	4527	4765	24889	4877	4769
26. Norwegen	393			619			1465			1741		
27. Polen	127		13	199	335	131	517	470	173	782	335	173
28. Portugal	162			541			1067			1263	137	
29. Rumänien	136	30	4	107	239	88	466	424	122	683	777	122
30. UdSSR	1591			980			3685			5702		
31. Schweden	7942	227	748	12971	2055	4056	24320	2736	4875	26326	3058	4877
32. Schweiz u. Liechtenstein	9559	179	81	15005	3731	983	34526	4972	1147	41581	5574	1153
33. Spanien	888			3691			5994			6602		
34. Republik Südafrika	2063			1586			4830			6138		
35. Tschechoslowakei	853	342	6	1660	990	724	3404	1786	821	4222	2166	821
36. Türkei	4027			2825			9637			18310		
37. Übrige unt. II/4, 7 nicht gen. südamerik. Länder	1100			1493			3585			5355		
38. Ungarn	2440	502	196	1409	1404	449	6201	2686	677	7181	3647	707
39. Verein. Staaten v. Amer.	58317	1351	1223	110823	22903	5102	222974	28665	7269	267686	31359	7517
40. Übriges Ausland	1163	2282	872	2116	12519	4019	4488	17707	5742	8230	20311	5845
41. Ausland zusammen	215736	18359	12785	361400	108239	71542	773835	159833	91674	1003857	185758	93540
42. Österreich zus.	76559	11030	501	66793	40872	1537	225550	60417	2439	439536	97433	2626
43. Insgesamt (I+II)	292295	29389	13286	428193	149111	73079	999385	230250	94113	1443393	283191	96166
64. In Jugendherb.: Österr.	10477			2062			13499			16543		
Ausland	13231			27468			55537			71281		
zus.	23708			29530			69036			87824		
Gesamtzusammenstellung												
Jahr	1970	1969	1968	1970	1969	1968	1970	1969	1968	1970	1969	1968
80. Summe d. Gew. Beh. Betr.	292295	253591	248037	428193	395994	373738	999385	903309	861196	1443393	1319251	1276412
84. " Privatquart.	29389	26002	23391	149111	138605	145805	230250	217594	216552	283191	277950	265063
86. " Campingpl.	13286	11950	11928	73079	73114	64168	94113	92295	81698	96166	96548	86971
87. " Jugendherb.	23708	26076	22752	29530	30980	26734	69036	72169	63723	87824	92677	74742
88. GESAMTSUMME	358678	317619	306108	679913	638693	610445	1482784	1285367	1223169	1910574	1786426	1703188

Fremden-Ankünfte in der Zeit vom 1. 7. - 31. 8. 1970 = HAUPTSAISON

Ständiger Wohnsitz der Fremden (nicht Staatsangehörigkeit)	Gewerbl. Beherbergungsb. (B)			Privatquartiere (P)			Campingplätze (C)		
	1970	1969	Minderg. bzw. Mehrg. 1970	1970	1969	Minderg. bzw. Mehrg. 1970	1970	1969	Minderg. bzw. Mehrg. 1970
I.									
1. Wien	8.324	9.145	- 821	1.285	1.047	+ 238	264	248	+ 16
2. Übriges Österreich	17.101	18.171	- 1.070	1.718	1.950	- 232	560	535	+ 25
II.									
3. Verein. Arab. Rep. (Ägypt.)	71	262	- 191						
4. Argentinien	408	478	- 70						
5. Australien u. Neuseeland	3.104	1.160	+ 1.944						
6. Belgien u. Luxemburg	4.279	4.850	- 571	261	266	- 5	1.502	1.696	- 194
7. Brasilien	268	463	- 195						
8. Bulgarien	67	129	- 62						
11. Dänemark	1.821	2.078	- 257	174	224	- 50	3.165	3.533	- 368
12. Bd. Rep. Deutschl. (o. Berl.)	33.846	32.688	+ 1.158	3.574	3.440	+ 134	3.641	5.370	-1.729
12a. (53) Berlin	297	239	+ 58				147	80	+ 67
13. Finnland	502	547	- 45						
14. Frankreich	14.048	12.068	+ 1.980	826	848	- 22	3.538	3.506	+ 32
15. Griechenland	1.041	1.181	- 140	85	90	- 5	38	37	+ 1
16. Großbritannien u. Nordirland	16.852	14.487	+ 2.365	393	487	- 94	10.597	12.074	-1.477
17. Indien und Pakistan	243	208	+ 35						
18. Irland (Republik)	56	79	- 23						
19. Israel	533	1.066	- 533	60	44	+ 16	35	42	- 7
20. Italien	8.868	9.064	- 226	369	440	- 71	628	410	+ 218
21. Japan	1.227	1.073	+ 154						
22. Jugoslawien	2.318	1.592	+ 726	230	220	+ 10	253	238	+ 15
23. Kanada	2.759	2.453	+ 306	146	128	+ 18	366	416	- 50
24. Mexiko	885	445	+ 440						
25. Niederlande	6.389	6.066	+ 323	421	322	+ 99	1.856	2.327	- 471
26. Norwegen	369	529	- 160						
27. Polen	111	257	- 146	37	25	+ 12	101	140	- 39
28. Portugal	321	338	- 17						
29. Rumänien	55	169	- 114	14	52	- 38	60	242	- 182
30. UdSSR	428	337	+ 91						
31. Schweden	6.953	5.827	+ 1.126	253	284	- 31	2.362	2.316	+ 46
32. Schweiz u. Liechtenstein	8.576	7.530	+ 1.046	412	602	- 190	677	607	+ 70
33. Spanien	2.281	2.033	+ 248						
34. Republik Südafrika	779	524	+ 255						
35. Tschechoslowakei	1.271	2.226	- 955	78	344	- 266	557	2.834	-2.277
36. Türkei	484	535	- 51						
37. Übrige unt. II/4, 7 nicht gen. südamerik. Länder	1.040	716	+ 324						
38. Ungarn	799	813	- 14	182	176	+ 6	370	404	- 34
39. Verein. Staaten v. Amer.	54.994	46.555	+ 8.439	1.942	1.737	+ 205	2.686	2.919	- 233
40. Übriges Ausland	1.087	1.601	- 514	850	544	+ 306	2.066	2.308	- 242
41. Ausland zusammen	179.430	162.696	+16.734	10.317	10.284	+ 33	34.709	41.527	-6.818
42. Österreich zus.	25.425	27.316	- 1.891	3.003	2.997	+ 6	824	783	+ 41
43. Insgesamt (I + II)	204.855	190.012	+14.843	13.320	13.281	+ 39	35.533	42.310	-6.777
64. In Jugendherb.: Österr. Ausland zus.	982 7.101 8.083	950 10.101 11.051	+ 32 - 3.000 - 2.968						
GESAMTZUSAMMENSTELL.	1970			1969			Minderung bzw. Mehrg. 1970		
80. Summe d. Gew. Beh. Betr.	204.855			190.012			+ 14.843		
84. " Privatquart.	13.320			13.281			+ 39		
86. " Campingpl.	35.533			42.310			- 6.777		
87. " Jugendherb.	8.083			11.051			- 2.968		
GESAMTSUMME	261.791			256.654			+ 5.137		

## Fremden-Übernachtungen in der Zeit vom 1. 7. - 31. 8. 1970 = HAUPTSAISON

Ständiger Wohnsitz der Fremden (nicht Staatsangehörigkeit)	Gewerbl. Beherbergungsbetr. (B)			Privatquartiere (P)			Campingplätze (C)		
	1970	1969	Minderg. bzw. Mehrg. 1970	1970	1969	Minderg. bzw. Mehrg. 1970	1970	1969	Minderg. bzw. Mehrg. 1970
I.									
1. Wien	18.150	19.221	- 1.071	14.972	11.938	+ 3.034	613	355	+ 258
2. Übriges Österreich	48.643	51.950	- 3.307	25.900	26.999	- 1.099	924	814	+ 110
II.									
3. Verein. Arab. Rep. (Ägypt.)	124	469	- 345						
4. Argentinien	795	784	+ 11						
5. Australien u. Neuseeland	4.535	2.067	+ 2.468						
6. Belgien u. Luxemburg	7.625	8.475	- 850	2.372	1.813	+ 559	2.993	2.665	+ 328
7. Brasilien	577	868	- 291						
8. Bulgarien	101	225	- 124	60	49	+ 11	92	34	+ 58
11. Dänemark	3.653	4.524	- 871	1.971	2.341	- 370	6.620	6.805	- 184
12. Bd. Rep. Deutschl. (o. Berl.)	67.298	67.237	+ 61	30.954	27.887	+ 3.067	6.672	7.673	- 1.001
12a. (53) Berlin	950	623	+ 327				237	143	+ 94
13. Finnland	1.217	1.093	+ 124						
14. Frankreich	23.278	20.281	+ 2.997	10.222	10.463	- 241	5.891	5.617	+ 274
15. Griechenland	1.999	2.278	- 279	1.134	1.043	+ 91	69	42	+ 27
16. Großbritannien u. Nordirld.	38.885	29.638	+ 9.247	4.462	4.038	+ 424	27.566	25.239	+ 2.327
17. Indien u. Pakistan	337	399	- 62						
18. Irland (Republik)	130	160	- 30						
19. Israel	1.258	2.226	- 968	698	279	+ 420	55	51	+ 4
20. Italien	13.815	14.567	- 752	4.210	4.596	- 386	1.006	583	+ 423
21. Japan	2.366	1.952	+ 414						
22. Jugoslawien	19.021	12.981	+ 6.040	3.316	3.317	- 1	309	278	+ 31
23. Kanada	5.484	4.534	+ 950	1.323	1.307	+ 16	670	595	+ 75
24. Mexiko	1.597	761	+ 836						
25. Niederlande	10.330	10.204	+ 126	3.341	2.185	+ 1.156	3.810	3.947	- 137
26. Norwegen	619	851	- 232						
27. Polen	199	415	- 216	335	256	+ 79	131	180	- 49
28. Portugal	541	577	- 36						
29. Rumänien	107	267	- 160	239	754	- 515	88	285	- 197
30. UdSSR	980	802	+ 178						
31. Schweden	12.971	10.529	+ 2.442	2.055	2.150	- 95	4.056	4.104	- 48
32. Schweiz u. Liechtenstein	15.005	14.020	+ 985	3.731	5.053	- 1.322	983	879	+ 104
33. Spanien	3.691	3.463	+ 228						
34. Republik Südafrika	1.586	1.131	+ 455						
35. Tschechoslowakei	1.660	3.218	- 1.558	990	2.853	- 1.863	724	3.131	- 2.407
36. Türkei	2.825	1.556	+ 1.269						
37. Übrige unt. II/4, 7 nicht gen. südamerik. Länder	1.493	1.262	+ 231						
38. Ungarn	1.409	1.462	- 53	1.404	1.298	+ 106	449	469	- 20
39. Verein. Staaten v. Amer.	110.823	96.133	+ 14.690	22.903	20.906	+ 1.997	5.102	5.503	- 401
40. Übriges Ausland	2.116	2.791	- 675	12.519	7.080	+ 5.439	4.019	3.722	+ 297
41. Ausland zusammen	361.400	324.823	+ 36.577	108.239	99.668	+ 8.571	71.542	71.945	- 403
42. Österreich zus.	66.793	71.171	- 4.378	40.872	38.937	+ 1.935	1.537	1.169	+ 368
43. Insgesamt (I + II)	429.193	395.994	+ 32.199	149.111	138.605	+ 10.506	73.079	73.114	- 35
64. In Jugendherb.: Österr. Ausland zus.	2.062 27.468 29.530	1.341 29.639 30.980	+ 721 - 2.171 - 1.450						
GESAMTZUSAMMENSTELL.		1970			1969				Minderung bzw. Mehrg. 1970
80. Summe d. Gew. Beh. Betr.		428.193			395.994				+ 32.199
84. " Privatquart.		149.111			138.605				+ 10.506
86. " Campingpl.		73.079			73.114				- 35
87. " Jugendherb.		29.530			30.980				- 1.450
GESAMTSUMME		679.913			638.693				+ 41.220

g) Fremdenankünfte in der Zeit vom 1. 5. - 31. 10. 1970  
Sommerhalbjahr

Ständiger Wohnsitz der Fremden (nicht Staatsangehörigkeit)	Gewerbl. Beherbergungsbetr.(B)			Privatquartiere (P)			Campingplätze (C)		
	1970	1969	Minderung bzw. Mehrgang 1970	1970	1969	Minderung bzw. Mehrgang 1970	1970	1969	Minderung bzw. Mehrgang 1970
I.									
1. Wien	29.284	30.982	- 1.698	2.251	2.044	+ 207	471	507	- 36
2. Übriges Österreich	58.408	62.194	- 3.786	2.604	2.912	- 308	854	726	+ 128
II.									
3. Verein. Arab. Rep. (Ägypt.)	157	358	- 201						
4. Argentinien	1.356	1.196	+ 160						
5. Australien u. Neuseeland	6.699	3.143	+ 3.556						
6. Belgien u. Luxemburg	6.644	7.243	- 599	311	307	+ 4	1.631	1.849	- 218
7. Brasilien	764	878	- 114						
8. Bulgarien	145	266	- 121	12	13	- 1	74	34	+ 40
11. Dänemark	3.393	3.753	- 360	187	340	- 153	3.655	4.274	- 619
12. Bd. Rep. Deutschl. (o. Berl.)	92.569	87.129	+ 5.440	5.179	4.959	+ 220	5.247	6.848	- 1.601
12a. (53) Berlin	816	666	+ 150				167	99	+ 68
13. Finnland	1.182	1.209	- 27						
14. Frankreich	20.011	17.485	+ 2.526	981	1.012	- 31	3.831	3.751	+ 80
15. Griechenland	1.955	1.959	- 4	101	109	- 8	43	37	+ 6
16. Großbritannien u. Nordirld.	36.105	30.886	+ 5.219	544	619	- 75	15.170	15.282	- 112
17. Indien u. Pakistan	533	419	+ 114						
18. Irland (Republik)	141	181	- 40						
19. Israel	958	1.673	- 715	85	60	+ 25	39	46	- 7
20. Italien	18.377	18.305	+ 72	464	564	- 100	686	528	+ 158
21. Japan	2.041	1.769	+ 272						
22. Jugoslawien	7.776	6.051	+ 1.725	483	484	- 1	325	304	+ 21
23. Kanada	5.533	4.850	+ 683	187	170	+ 17	543	570	- 27
24. Mexiko	1.921	1.369	+ 552						
25. Niederlande	12.751	11.913	+ 838	510	405	+ 105	2.395	2.932	- 537
26. Norwegen	863	1.036	- 173						
27. Polen	288	627	- 339	46	37	+ 9	135	170	- 35
28. Portugal	649	686	- 37						
29. Rumänien	318	816	- 498	21	165	- 144	86	329	- 243
30. UdSSR	1.631	1.490	+ 141						
31. Schweden	12.990	9.897	+ 3.093	323	343	- 20	2.882	2.882	
32. Schweiz u. Liechtenstein	20.659	17.436	+ 3.223	500	737	- 237	789	785	+ 4
33. Spanien	4.002	3.167	+ 835						
34. Republik Südafrika	2.493	1.533	+ 960						
35. Tschechoslowakei	2.665	7.412	- 4.747	198	625	- 427	630	3.968	- 3.338
36. Türkei	1.601	1.411	+ 190						
37. Übrige unt. II/4, 7 nicht gen. südamerik. Länder	2.615	1.734	+ 881						
38. Ungarn	3.474	3.029	+ 445	312	258	+ 54	564	627	- 63
39. Verein. Staaten v. Amerik.	115.706	91.131	+ 24.575	2.416	2.084	+ 332	4.013	4.041	- 28
40. Übriges Ausland	2.386	3.034	- 648	1.154	805	+ 349	3.280	3.318	- 38
41. Ausland zusammen	394.167	347.140	+ 47.027	14.014	14.096	- 82	46.185	52.674	- 6.489
42. Österreich zus.	87.692	93.176	- 5.484	4.855	4.956	- 101	1.325	1.233	+ 92
43. Insgesamt (I + II)	481.859	440.316	+ 41.543	18.869	19.052	- 183	47.510	53.907	- 6.397
64. Jugendherberg.: Österr.	7.795	7.904	- 109						
Ausland	19.075	21.352	- 2.277						
zusam.	26.870	29.256	- 2.386						
Gesamtzusammenstellung	1970			1969			Minderung bzw. Mehrg. 1970		
80. Summe d. Gew. Beh. Betr.	481.859			440.316			+ 41.543		
84. " Privatquartiere	18.869			19.052			- 183		
86. " Campingplätze	47.510			53.907			- 6.397		
87. " Jugendherbergen	26.870			29.256			- 2.386		
GESAMTSUMME	575.108			542.531			+ 32.577		

h) Fremdentübernachtungen in der Zeit vom 1. 5. - 31. 10. 1970  
Sommerhalbjahr

Ständiger Wohnsitz der Fremden (nicht Staatsangehörigkeit)	Gewerbl. Beherbergungsbeir. (B)			Privatquartiere (P)			Campingplätze (C)		
	1970	1969	Minderung bzw. Mehrgang 1970	1970	1969	Minderung bzw. Mehrgang 1970	1970	1969	Minderung bzw. Mehrgang 1970
I.									
1. Wien	56.588	59.538	- 2.950	32.145	28.444	+ 3.701	999	842	+ 157
2. Übriges Österreich	168.962	168.055	+ 907	38.272	39.041	- 769	1.440	1.258	+ 182
II.									
3. Verein. Arab. Rep. (Ägyp.)	249	602	- 353						
4. Argentinien	2.326	1.927	+ 399						
5. Australien u. Neuseeland	9.714	5.493	+ 4.221						
6. Belgien u. Luxemburg	12.299	12.517	- 218	2.871	2.467	+ 404	3.187	2.940	+ 247
7. Brasilien	1.405	1.627	- 222						
8. Bulgarien	213	457	- 244						
11. Dänemark	7.313	7.731	- 418	74	110	- 36	109	40	+ 69
12. Bd. Rep. Deutschl. (o. Berl.)	174.151	167.995	+ 6.156	2.040	3.520	- 1.480	7.529	8.232	- 703
12a. (53) Berlin	1.753	1.440	+ 313	52.599	44.525	+ 8.074	9.471	10.783	- 1.312
13. Finnland	2.377	2.044	+ 333				287	177	+ 110
14. Frankreich	32.459	28.692	+ 3.767	13.687	13.815	- 128	6.354	5.975	+ 379
15. Griechenland	3.543	3.624	- 81	1.280	1.438	- 158	74	42	+ 32
16. Großbritannien u. Nordirld.	79.323	59.646	+ 19.677	6.407	5.805	+ 602	36.591	30.902	+ 5.689
17. Indien u. Pakistan	842	721	+ 121						
18. Irland (Republik)	279	349	- 70						
19. Israel	2.185	3.396	- 1.211	1.066	598	+ 468	65	57	+ 8
20. Italien	27.057	27.634	- 577	5.594	6.319	- 725	1.088	749	+ 339
21. Japan	3.800	2.976	+ 824						
22. Jugoslawien	51.628	42.169	+ 9.459	8.451	8.912	- 461	404	358	+ 46
23. Kanada	10.338	8.887	+ 1.451	1.791	2.257	- 466	924	821	+ 103
24. Mexiko	3.164	2.175	+ 989						
25. Niederlande	20.258	19.808	+ 450	4.527	2.969	+ 1.558	4.765	5.042	- 277
26. Norwegen	1.465	1.656	- 191						
27. Polen	517	988	- 471	470	558	- 88	173	218	- 45
28. Portugal	1.067	1.058	+ 9						
29. Rumänien	466	1.226	- 760	424	2.686	- 2.262	122	388	- 266
30. UdSSR	3.685	3.462	+ 223						
31. Schweden	24.320	17.697	+ 6.623	2.736	2.655	+ 81	4.875	4.955	- 80
32. Schweiz u. Liechtenstein	34.526	30.497	+ 4.029	4.972	6.566	- 1.594	1.147	1.157	- 10
33. Spanien	5.994	5.098	+ 896						
34. Republik Südafrika	4.830	3.100	+ 1.730						
35. Tschechoslowakei	3.404	10.409	- 7.005	1.786	5.403	- 3.617	821	4.421	- 3.600
36. Türkei	9.637	4.962	+ 4.675						
37. Übrige unt. II/4, 7 nicht gen. südamerik. Länder	3.585	2.882	+ 703						
38. Ungarn	6.201	4.968	+ 1.233	2.686	2.443	+ 243	677	737	- 60
39. Verein. Staaten v. Amerik.	222.974	180.370	+ 42.604	28.665	25.334	+ 3.331	7.269	7.074	+ 195
40. Übriges Ausland	4.488	5.433	- 945	17.707	11.729	+ 5.978	5.742	5.127	+ 615
41. Ausland zusammen	773.835	675.716	+ 98.119	159.833	150.109	+ 9.724	91.674	90.195	+ 1.479
42. Österreich zus.	225.550	227.593	- 2.043	60.417	67.485	- 7.068	2.439	2.100	+ 339
43. Insgesamt (I + II)	999.385	903.309	+ 96.076	230.250	217.594	+ 12.656	94.113	92.295	+ 1.818
64. Jugendherbergen: Österr. Ausland zusam.	16.543 71.281 87.824	14.131 58.038 72.169	+ 2.412 + 13.243 + 15.655						
Gesamtzusammenstellung	1970			1969			Minderung bzw. Mehrg. 1970		
80. Summe d. Gew. Beh. Betr.	999.385			903.309			+ 96.076		
84. " Privatquartiere	230.250			217.594			+ 12.656		
86. " Campingplätze	94.113			92.295			+ 1.818		
87. " Jugendherberg.	87.824			72.169			+ 15.655		
GESAMTSUMME	1.411.572			1.285.367			+ 126.205		

i) Fremdenankünfte in der Zeit vom 1.1. - 31.12.1970  
 Kalenderjahr

Ständiger Wohnsitz der Fremden (nicht Staatsangehörigkeit)	Gewerbl. Beherbergungsbetr.(B)			Privatquartiere (P)			Campingplätze (C)		
	1970	1969	Minderung bzw. Mehrg. 1970	1970	1969	Minderung bzw. Mehrg. 1970	1970	1969	Minderung bzw. Mehrg. 1970
I.									
1. Wien	53.762	56.255	- 2.493	3.440	2.767	+ 698	491	530	- 39
2. Übriges Österreich	109.028	113.504	- 3.576	3.428	3.994	- 566	923	765	+ 158
II.									
3. Verein. Arab. Rep. (Ägypt.)	246	441	- 195						
4. Argentinien	2.028	1.735	+ 293						
5. Australien u. Neuseeland	7.570	3.851	+ 3.719						
6. Belgien u. Luxemburg	7.567	8.095	- 528	321	317	+ 4	1.730	1.896	- 166
7. Brasilien	1.194	1.169	+ 25						
8. Bulgarien	356	412	- 56	25	20	+ 5	74	34	+ 40
11. Dänemark	3.981	4.367	- 386						
12. Bd. Rep. Deutschl. (o. Berl.)	127.494	122.477	+ 5.017	5.922	5.623	+ 299	5.601	7.514	- 1.913
12a.(53) Berlin	1.040	868	+ 172				167	101	+ 66
13. Finnland	1.345	1.354	- 9						
14. Frankreich	21.987	19.318	+ 2.669	1.071	1.169	- 98	3.839	3.759	+ 80
15. Griechenland	3.138	3.109	+ 29	103	117	- 14	43	37	+ 6
16. Großbritannien u. Nordirld.	42.450	35.421	+ 7.029	589	665	- 76	15.278	15.389	- 111
17. Indien u. Pakistan	735	557	+ 178						
18. Irland (Republik)	181	230	- 49						
19. Israel	1.179	1.927	- 748	85	65	+ 20	39	46	- 7
20. Italien	23.299	22.818	+ 481	519	630	- 111	686	532	+ 154
21. Japan	2.548	2.136	+ 412						
22. Jugoslawien	11.855	10.147	+ 1.708	773	814	- 41	325	304	+ 21
23. Kanada	6.415	5.727	+ 688	199	172	+ 27	555	576	- 21
24. Mexiko	2.165	1.586	+ 579						
25. Niederlande	14.693	13.969	+ 724	538	423	+ 115	2.399	2.946	- 547
26. Norwegen	1.025	1.159	- 134						
27. Polen	427	762	- 335	48	49	- 1	135	170	- 35
28. Portugal	771	882	- 114						
29. Rumänien	446	1.012	- 566	40	252	- 212	86	329	- 243
30. UdSSR	2.407	2.155	+ 252						
31. Schweden	13.936	11.089	+ 2.847	339	361	- 22	2.884	2.888	- 4
32. Schweiz u. Liechtenstein	24.317	21.572	+ 2.745	561	798	- 237	795	794	+ 1
33. Spanien	4.419	3.548	+ 871						
34. Republik Südafrika	3.244	2.354	+ 890						
35. Tschechoslowakei	3.114	8.617	- 5.503	220	693	- 473	630	3.974	- 3.344
36. Türkei	3.215	3.133	+ 82						
37. Übrige unt. II/4, 7 nicht gen. südamerik. Länder	3.905	2.230	+ 1.675						
38. Ungarn	3.981	3.485	+ 496	354	273	+ 81	594	627	- 33
39. Verein. Staaten v. Amer.	130.664	104.765	+ 25.899	2.566	2.228	+ 338	4.127	4.127	- 54
40. Übriges Ausland	3.635	3.997	- 362	1.422	990		3.340	3.359	- 19
41. Ausland zusammen	482.972	432.477	+ 50.495	15.883	16.002	- 119	46.986	53.736	- 6.750
42. Österreich zus.	163.690	169.759	- 6.069	6.868	6.761	+ 107	1.414	1.295	+ 119
43. Insgesamt (I + II)	646.662	602.236	+ 44.426	22.751	22.763	- 12	48.400	55.031	- 6.631
64. Jugendherbergen; Österr.	9.290	9.477	- 187						
Ausland	26.946	27.885	- 939						
zusam.	36.236	37.362	- 1.126						
Gesamtzusammenstellung		1970			1969				Minderung bzw. Mehrg. 1970
80. Summe d. Gew. Beh. Betr.		646.662			602.236				+ 44.426
84. " Privatquartiere		22.751			22.763				- 12
86. " Campingplätze		48.400			55.031				- 6.631
87. " Jugendherb.		36.236			37.362				- 1.126
GESAMTSUMME		754.049			717.392				+ 36.657

j) Fremdentübernachtungen in der Zeit vom 1.1. - 31.12.1970  
Kalenderjahr

Ständiger Wohnsitz der Fremden (nicht Staatsangehörigkeit)	Gewerbl. Beherbergungsbetr. (B)			Privatquartiere (P)			Campingplätze (C)		
	1970	1969	Minderung bzw. Mehrgung 1970	1970	1969	Minderung bzw. Mehrgung 1970	1970	1969	Minderung bzw. Mehrgung 1970
I.									
1. Wien	105.370	106.449	- 1.079	53.877	42.585	+ 11.292	1.093	912	+ 181
2. Übriges Österreich	334.166	333.413	+ 753	43.556	54.861	- 10.805	1.533	1.413	+ 120
II.									
3. Verein. Arab. Rep. (Ägypt.)	422	852	- 430						
4. Argentinien	3.425	2.761	+ 664						
5. Australien u. Neuseeland	11.298	6.763	+ 4.535						
6. Belgien u. Luxemburg	14.211	14.212	- 1	3.142					
7. Brasilien	2.009	2.087	- 78		2.697	+ 445	3.444	3.270	+ 174
8. Bulgarien	478	625	- 147	306					
11. Dänemark	8.442	8.963	- 521	2.065	257	+ 49	109	40	+ 69
12. Bd. Rep. Deutschl. (o. Berl.)	250.680	243.296	+ 7.384	60.873	3.569	- 1.504	7.533	8.246	- 713
12a. (53) Berlin	2.626	1.904	+ 722		52.629	+ 8.244	10.483	13.893	- 3.410
13. Finnland	2.660	2.362	+ 298				287	179	+ 108
14. Frankreich	36.266	32.214	+ 4.052	14.622	16.345	- 1.723	6.370	5.983	+ 387
15. Griechenland	5.742	5.723	+ 19	1.325	1.608	- 283	74	42	+ 32
16. Großbritannien u. Nordirld.	93.649	68.357	+ 25.292	7.196	6.614	+ 582	36.761	31.126	+ 5.635
17. Indien u. Pakistan	1.254	954	+ 300						
18. Irland (Republik)	354	416	- 62						
19. Israel	2.553	3.803	- 1.250	1.066	699	- 699			
20. Italien	34.877	34.385	+ 492	6.607	7.467	- 6.401	65	57	+ 8
21. Japan	4.590	3.571	+ 1.019			+ 6.607	1.088	755	+ 333
22. Jugoslawien	86.145	68.739	+ 17.406	14.366	15.336	- 970	404	358	+ 46
23. Kanada	11.991	10.613	+ 1.378	1.949	2.319	- 370	938	829	+ 109
24. Mexiko	3.494	2.534	+ 960						
25. Niederlande	24.889	24.862	+ 27	4.877	3.225	+ 1.652	4.769	5.066	- 297
26. Norwegen	1.741	1.858	- 117						
27. Polen	782	1.263	- 481	335	762	- 427	173	218	- 45
28. Portugal	1.263	1.359	- 96	137		+ 137			
29. Rumänien	683	1.556	- 873	777	4.623	- 3.846	122	388	- 266
30. UdSSR	5.702	5.244	+ 458						
31. Schweden	26.326	19.965	+ 6.361	3.058	3.028	+ 30	4.877	4.961	- 84
32. Schweiz u. Liechtenstein	41.581	38.010	+ 3.571	5.574	7.252	- 1.678	1.153	1.166	- 13
33. Spanien	6.602	5.681	+ 921						
34. Republik Südafrika	6.138	4.432	+ 1.706						
35. Tschechoslowakei	4.222	12.410	- 8.188	2.166	6.927	- 4.761	821	4.427	- 3.606
36. Türkei	18.310	9.615	+ 8.695						
37. Übrige unt. II/4, 7 nicht gen. südamerik. Länder	5.855	3.634	+ 1.721						
38. Ungarn	7.181	5.893	+ 1.288	3.647	2.704	+ 943	707	737	- 30
39. Verein. Staaten v. Amer.	267.686	221.069	+ 46.617	31.359	28.177	+ 3.182	7.517	7.291	+ 226
40. Übriges Ausland	8.230	7.404	+ 826	20.311	14.766	+ 5.545	5.845	5.191	+ 654
41. Ausland zusammen	1.003.857	879.389	+124.468	185.758	181.004	+ 4.754	93.540	94.223	- 683
42. Österreich zus.	439.536	439.862	- 326	87.433	96.946	- 9.513	2.626	2.325	+ 301
43. Insgesamt (I + II)	1.443.393	1.319.251	+124.142	283.191	277.950	+ 5.241	96.166	96.548	- 382
64. Jugendherbergen: Österr.	16.543	16.993	- 450						
Ausland	71.281	75.684	- 4.403						
zus.	87.824	92.677	- 4.853						
Gesamtzusammenstellung	1970			1969			Minderung bzw. Mehrg. 1970		
80. Summe d. Gew. Beh. Betr.	1.443.393			1.319.251			+ 124.142		
84. " Privatquartiere	283.191			277.950			- 4.759		
86. " Campingplätze	96.166			96.548			- 382		
87. " Jugendherberg.	87.824			92.677			- 4.853		
GESAMTSUMME	1.910.574			1.786.426			+ 124.148		



k) Jahresstatistik über den Fremdenverkehr in der Zeit vom 1. 1. bis 31. 12. 1970 (Kalenderjahr),  
sowie durchschnittliche Aufenthaltsdauer der Fremden

Ständiger Wohnsitz der Fremden (nicht Staatsangehörigkeit)	Fremden-				Minderung oder Mehrfach gegenüber Vorjahreszeitraum		Durchschnittl. Aufenthaltsdauer in Tagen	
	Ankünfte		Übernachtungen		Ankünfte	Übernach- tungen	Kalenderjahr	
	1. Jänner bis 31. Dezember (Jahressummen)						1970	1969
	1970	1969	1970	1969				
I. 1. Wien	57.202	59.022	159.247	149.034	- 1.820	+ 10.213	2.8	2.5
2. Übriges Österreich	113.356	117.498	377.722	387.774	- 4.142	- 20.052	3.3	3.3
42. Summe aus I	170.558	176.520	536.969	536.808	- 5.962	+ 161	3.2	3.0
II. 3. Verein. Arab. Rep. (Ägypt.)	246	441	422	852	- 195	- 430	1.7	1.9
4. Argentinien	2.028	1.735	3.425	2.761	+ 293	+ 664	1.7	1.6
5. Australien u. Neuseeland	7.570	3.851	11.298	6.763	- 3.719	+ 4.535	1.5	1.8
6. Belgien u. Luxemburg	7.888	8.412	17.353	16.909	- 524	+ 444	2.2	2.0
7. Brasilien	1.194	1.169	2.009	2.087	+ 25	- 78	1.7	1.8
8. Bulgarien	381	432	784	882	- 51	- 98	2.1	2.0
9. Dänemark	4.169	4.710	10.507	12.532	- 541	- 2.025	2.5	2.7
10. Bd. Rep. Deutschl. (o. Berl.)	133.416	128.100	311.553	295.925	+ 5.316	+ 15.628	2.3	2.3
11. Berlin-West	1.040	868	2.626	1.904	+ 172	+ 722	2.5	2.2
12. Finnland	1.345	1.354	2.660	2.362	- 9	+ 298	2.0	1.7
13. Frankreich	23.058	20.487	50.888	48.559	+ 2.571	+ 2.329	2.2	2.4
14. Griechenland	3.241	3.226	7.067	7.331	+ 15	- 264	2.2	2.3
15. Großbritannien u. Nordirld.	43.039	36.086	100.845	74.971	+ 6.953	+ 25.874	2.3	2.1
16. Indien u. Pakistan	735	557	1.254	954	+ 178	+ 291	1.7	1.7
17. Irland (Republik)	181	230	354	416	- 49	- 62	2.0	1.8
18. Israel	1.264	1.992	3.619	4.502	- 728	- 883	2.9	2.3
19. Italien	23.818	23.448	41.484	41.852	+ 370	- 368	1.7	1.8
20. Japan	2.548	2.136	4.590	3.571	+ 412	+ 1.019	1.8	1.7
21. Jugoslawien	12.628	10.961	100.511	84.075	+ 1.667	+ 16.436	8.0	7.7
22. Kanada	6.614	5.899	13.940	12.932	+ 715	+ 1.008	2.1	2.2
23. Mexiko	2.165	1.586	3.494	2.534	+ 579	+ 960	1.6	1.6
24. Niederlande	15.231	14.392	29.766	28.087	+ 839	+ 1.679	2.0	1.9
25. Norwegen	1.025	1.159	1.741	1.858	- 134	- 117	1.7	1.6
26. Polen	475	811	1.117	2.025	- 336	- 908	2.4	2.5
27. Portugal	771	885	1.400	1.359	- 114	+ 41	1.8	1.5
28. Rumänien	486	1.264	1.460	6.179	- 778	- 4.719	3.0	4.9
29. UdSSR (Sowjetunion)	2.407	2.155	5.702	5.244	+ 252	+ 458	2.4	2.4
30. Schweden	14.275	11.450	29.384	22.993	+ 2.825	+ 6.391	2.1	2.0
31. Schweiz	24.878	22.370	47.155	45.262	+ 2.508	+ 1.893	1.9	2.0
32. Spanien	4.419	3.548	6.602	5.681	+ 871	+ 921	1.5	1.6
33. Südafrika (Republik)	3.244	2.354	6.138	4.432	+ 890	+ 1.706	1.9	1.9
34. Tschechoslowakei, Soz. Rep.	3.334	9.310	6.388	19.337	- 5.976	- 12.949	1.9	2.1
35. Türkei	3.215	3.133	18.310	9.615	+ 82	+ 8.695	5.7	3.1
36. Übrige süd-am. Länder	3.905	2.230	5.355	3.634	+ 1.675	+ 1.721	1.4	1.6
37. Ungarn	4.335	3.758	10.828	8.597	+ 577	+ 2.231	2.5	2.3
38. Verein. Staaten v. Amerika	133.230	106.993	299.045	249.246	+ 26.237	+ 49.799	2.2	2.3
39. Sonstiges Ausland	5.057	4.987	28.541	22.170	+ 70	+ 6.371	5.6	4.4
41. Summe aus II	498.855	448.479	1.189.615	1.060.393	+ 50.376	+ 129.222	2.4	2.4
43. Summe aus I + II	669.413	624.999	1.726.584	1.597.201	+ 44.414	+ 129.383	2.6	2.6
Darunt. i. Privatquartieren	22.751	22.763	273.191	277.950	- 12	- 4.759	12.0	12.2
davon Ausland	15.883	16.002	185.758	181.004	- 119	+ 4.754	11.7	11.3
dav. Bd. Rep. Deutschland (einschließl. West-Berlin)	5.922	5.623	60.873	52.629	+ 299	+ 8.244	10.3	9.4
III. 64. In Jugendherbergen	36.236	37.362	87.824	92.677	- 1.126	- 4.853	2.4	2.5
davon Ausland	36.946	27.885	71.281	75.684	- 939	- 4.403	2.6	2.7
66. In Zeltlagern (Camp. Pl.)	48.400	55.031	96.166	96.548	- 6.631	- 382	2.0	1.8
Summe aus III	84.636	92.393	183.990	189.225	- 7.757	- 5.235	2.2	2.0
88. Gesamtsumme aus I-III	754.049	717.392	1.910.574	1.786.426	+ 36.657	+ 114.148	2.5	2.5

m) Anteilsätze der Ausländerankünfte aus den wichtigsten Herkunftsländern in %  
(ohne Jugendherbergen- u. Campingplätze-Meldungen)

1. Für die Sommerhalbjahre 1961 bis 1970 (1. Mai bis 31. Oktober)

Herkunftsland	Sommerhalbjahr									
	1970	1969	1968	1967	1966	1965	1964	1963	1962	1961
Belgien und Luxemburg	1.7	2.1	2.2	1.9	1.9	2.0	1.9	1.8	1.9	2.0
Dänemark	0.9	1.1	1.0	1.3	1.6	1.6	1.5	1.6	1.9	1.8
Bundesrepublik Deutschland einschl. Berlin-West	24.1	25.7	28.1	28.1	29.1	33.6	36.6	36.3	37.9	38.0
Frankreich	5.1	5.1	6.8	7.7	8.0	8.3	8.6	8.9	8.6	8.4
Großbritannien und Nordirland	9.0	8.7	8.2	9.3	9.6	8.2	8.6	8.7	8.2	8.5
Italien	4.6	5.2	4.3	3.4	4.0	4.9	4.4	4.6	4.1	2.0
Niederlande	3.2	3.4	4.5	4.4	4.4	4.7	4.5	4.2	3.9	3.3
Schweden	3.3	2.8	2.9	2.6	2.5	2.4	2.9	2.7	3.1	3.5
Schweiz	5.2	5.0	5.6	5.9	5.5	6.4	5.7	6.3	6.4	6.2
Vereinigte Staaten von Amerika	28.9	25.8	22.5	22.5	21.0	18.6	15.7	16.1	15.2	17.3

2. Für die Kalenderjahre 1961 bis 1970 (1. Jänner bis 31. Dezember)

Herkunftsland	Kalenderjahr									
	1970	1969	1968	1967	1966	1965	1964	1963	1962	1961
Belgien	1.6	1.9	1.9	1.7	1.7	1.8	1.8	1.7	1.8	1.8
Dänemark	0.8	1.1	1.0	1.2	1.5	1.5	1.4	1.5	1.7	1.6
Bundesrepublik Deutschland einschließl. Berlin-West	27.0	28.8	31.0	31.1	32.1	36.3	39.1	39.0	40.9	41.1
Frankreich	4.6	4.6	6.1	6.8	7.2	7.4	7.7	7.9	7.6	7.2
Großbritannien und Nordirland	8.6	8.0	7.5	8.4	8.7	7.5	7.9	8.0	7.4	7.7
Italien	4.8	5.2	4.3	3.6	4.1	4.7	4.4	4.6	4.0	2.3
Niederlande	3.1	3.2	4.2	4.0	4.1	4.3	4.2	3.9	3.6	3.1
Schweden	2.9	2.6	2.6	2.3	2.3	2.2	2.6	2.5	2.7	3.0
Schweiz	5.0	5.0	5.4	5.6	5.4	6.2	5.7	6.0	6.1	5.9
Vereinigte Staaten von Amerika	26.7	23.9	21.2	21.1	19.8	17.7	15.3	15.6	15.0	16.5

n) Anteilsätze der Ausländerübernachtungen aus den wichtigsten Herkunftsländern in %  
(ohne Jugendherbergen- u. Campingplätze-Übernachtungen)

1. Für die Sommerhalbjahre 1961 bis 1970 (1. Mai bis 31. Oktober)

Herkunftsland	Sommerhalbjahr									
	1970	1969	1968	1967	1966	1965	1964	1963	1962	1961
Belgien und Luxemburg	1.6	1.8	2.0	1.7	1.8	2.1	2.0	1.9	2.0	1.9
Dänemark	1.0	1.4	1.0	1.5	1.6	1.6	1.6	1.5	2.1	1.8
Bundesrepublik Deutschland einschl. Berlin-West	24.5	25.9	28.3	28.2	29.1	33.3	36.2	35.6	37.9	36.8
Frankreich	4.9	6.1	6.5	7.5	8.1	8.5	8.2	8.1	7.0	6.7
Großbritannien und Nordirland	9.2	7.9	8.3	9.3	10.1	8.7	9.0	9.2	8.6	9.3
Italien	3.5	4.1	3.5	2.7	3.5	4.1	3.7	3.9	3.8	2.4
Niederlande	2.7	2.8	3.7	3.5	3.6	3.8	3.8	3.8	3.4	3.0
Schweden	2.9	2.5	2.7	2.4	2.4	2.6	2.7	3.0	3.4	3.8
Schweiz	4.2	4.5	4.9	4.7	4.6	5.7	5.2	5.5	5.4	5.2
Vereinigte Staaten von Amerika	27.0	24.9	22.8	22.4	20.5	18.8	17.1	17.1	15.8	18.7

2. Für die Kalenderjahre 1961 bis 1970 (1. Jänner bis 31. Dezember)

Herkunftsland	Kalenderjahr									
	1970	1969	1968	1967	1966	1965	1964	1963	1962	1961
Belgien und Luxemburg	1.5	1.6	1.8	1.5	1.7	1.8	1.8	1.7	1.8	1.7
Dänemark	0.9	1.2	0.9	1.3	1.5	1.5	1.5	1.4	1.8	1.6
Bundesrepublik Deutschland einschl. Berlin-West	26.4	28.1	30.0	30.3	30.8	34.8	37.6	37.0	39.6	39.2
Frankreich	4.3	4.6	5.8	6.5	7.2	7.6	7.2	7.0	6.2	5.8
Großbritannien und Nordirland	8.5	7.1	8.4	8.3	9.1	8.0	8.4	8.5	7.7	8.3
Italien	3.5	3.9	3.4	2.8	3.4	3.9	3.6	3.8	3.6	2.6
Niederlande	2.5	2.6	3.3	3.2	3.3	3.6	3.5	3.5	3.1	2.9
Schweden	2.5	2.2	2.4	2.1	2.1	2.3	2.4	2.7	2.8	3.2
Schweiz	4.0	4.3	4.6	4.4	4.4	5.4	5.0	5.2	5.1	5.0
Vereinigte Staaten von Amerika	25.1	23.5	22.3	22.7	20.5	19.5	17.8	17.8	16.9	18.9

o) Fremdenverkehr in der Stadt Salzburg von 1961 bis 1970 (Kalenderjahre)

Ständiger Wohnsitz der Fremden (nicht Staatsangehörigkeit)	Fremden-Ankünfte									
	1970	1969	1968	1967	1966	1965	1964	1963	1962	1961
I.										
Wien	57.202	59.022	59.515	60.269	57.757	58.865	59.585	61.409	63.532	65.320
Übriges Österreich	113.356	117.498	121.871	123.537	128.045	131.082	126.076	123.591	130.206	124.322
II.										
Verein. Arab. Rep. (Ägypten)	246	441	298	219	346	319	275	225	230	356
Argentinien	2.028	1.735	1.218	2.158	2.160	1.223	1.360	1.121	1.781	1.882
Australien und Neuseeland	7.570	8.851	8.618	8.579	8.781	2.596	1.990	1.574	1.808	1.872
Belgien und Luxemburg	7.888	8.412	8.309	7.284	7.582	7.347	6.960	6.120	6.107	5.734
Brasilien	1.194	1.169	1.426	1.199	1.192	655	563	763	828	1.004
Bulgarien	381	432	365	401	196	286	134	108	134	120
Chile		xx)	xx)	634	363	574	549	303	389	794
China		xxx)	xxx)	92	94	86	100	85	69	52
Dänemark	4.169	4.710	4.180	5.028	6.571	5.930	5.287	5.618	6.002	5.300
Bd. Rep. Deutschl. o. Berlin-West	133.416	128.100	130.773	126.766	135.428	141.575	148.497	138.597	139.359	129.932
Berlin-West	1.040	868	2.779	4.991	4.304	4.472	3.929	2.636	2.474	2.324
Finnland	1.345	1.354	1.344	1.874	1.759	2.129	1.909	2.204	2.396	2.116
Frankreich	23.058	20.487	26.338	28.969	31.545	29.833	30.217	28.537	26.387	23.209
Griechenland	3.241	3.226	3.233	2.736	3.680	2.918	2.722	2.665	3.073	2.781
Großbritannien und Nordirland	43.039	36.086	32.092	35.656	38.015	30.317	30.921	28.994	25.707	24.870
Indien und Pakistan	735	557	574	518	611	569	549	498	426	472
Irland (Republik)	181	230	242	299	333	348	372	287	x)	x)
Israel	1.264	1.992	1.440	995	1.316	1.093	937	1.043	824	909
Italien	23.818	23.448	18.378	15.113	17.823	18.961	17.195	16.658	13.833	7.633
Japan	2.548	2.136	1.851	1.820	1.724	1.131	929	778	472	463
Jugoslawien	12.628	10.961	9.187	10.619	7.194	4.302	3.589	2.795	2.454	2.481
Kanada	6.614	5.899	6.229	4.527	5.047	3.638	3.012	2.561	2.790	2.436
Mexiko	2.165	1.586	1.801	1.734	1.463	799	1.199	990	953	867
Niederlande	15.231	14.392	17.880	16.864	17.774	17.418	16.476	14.075	12.508	10.096
Norwegen	1.025	1.159	887	1.153	1.047	1.038	1.156	980	839	723
Polen	475	811	655	719	607	411	375	485	457	532
Portugal	771	885	766	761	692	502	459	367	420	364
Rumänien	486	1.264	704	300	241	239	239	329	97	100
UdSSR (Sowjetunion)	2.407	2.155	1.439	1.245	1.542	1.032	749	430	317	697
Schweden	14.275	11.450	11.058	9.828	9.888	8.952	10.129	8.888	9.540	9.580
Schweiz u. Liechtenstein	24.878	22.370	23.141	23.599	23.633	24.839	22.035	21.795	21.243	19.089
Spanien	4.419	3.548	2.750	3.766	3.438	2.229	2.325	1.927	1.757	1.801
Südafrika, Republik	3.244	2.354	2.720	2.800	2.260	1.641	1.214	1.323	822	894
Tschechoslowakei, Soz. Republ.	3.334	9.310	8.334	5.122	5.313	3.578	3.374	1.879	982	1.216
Türkei	3.215	3.133	2.354	1.994	2.449	2.293	1.897	1.855	1.688	684
Übrige südamerikanische Länder	3.905	2.230	2.597	2.066	1.218	1.123	1.200	2.075	x)	x)
Ungarn	4.335	3.758	2.650	3.097	3.314	3.077	4.213	2.933	1.262	911
Vereinigte Staaten v. Amerika	133.230	106.993	91.277	89.060	86.203	71.238	59.489	56.342	51.909	52.993
Sonstiges Ausland	5.057	4.987	5.514	3.466	3.770	1.470	1.446	2.022	4.632	4.566
Summe aus II	498.855	448.479	430.401	423.051	435.916	402.181	389.971	361.865	346.969	321.853
Insgesamt I + II	669.413	624.999	611.787	606.857	621.718	592.128	575.632	546.865	540.707	511.495
Darunter i. Privatquart. insges.	22.751	22.763	22.926	22.308	24.461	25.147	25.014	25.747	22.929	21.805
davon Ausland	15.883	16.002	15.863	15.225	16.698	X)	X)	X)	X)	X)
dav. Bd. Rep. Deutschl. (einschl. Berlin-West)	5.922	5.623	6.162	5.558	6.274	X)	X)	X)	X)	X)
III. In Jugendherbergen	36.236	37.362	35.838	32.612	19.948	24.228	25.022	26.881	29.582	29.388
davon Ausland	26.946	27.885	24.029	19.870	12.979	16.935	18.887	17.850	19.372	18.281
In Zeitlagern (Camping-Plätzen und Bungalows)	48.400	55.031	49.000	31.629	32.196	35.179	31.220	34.899	28.614	22.383
Summe aus III	84.636	92.393	84.838	64.241	52.144	59.407	56.242	61.780	58.196	51.771
Gesamtsumme aus I bis III	754.049	717.392	696.625	671.098	673.862	651.535	631.874	608.645	598.903	563.266

x) Unter "Sonstiges Ausland" gezählt  
X) Erst 1966 gesondert ausgewiesen

xx) Unter "Übrige südamerikanische Länder" gezählt  
xxx) Unter "Sonstiges Ausland" gezählt

p) Fremdenverkehr in der Stadt Salzburg von 1961 bis 1970 (Kalenderjahre)

Ständiger Wohnsitz der Fremden (nicht Staatsangehörigkeit)	Fremden-Übernachtungen									
	1970	1969	1968	1967	1966	1965	1964	1963	1962	1961
I.										
Wien	159.247	149.034	149.109	150.579	143.274	155.327	155.719	161.428	170.040	157.536
Übriges Österreich	377.722	387.774	401.118	416.688	429.553	439.338	410.371	424.536	436.020	380.291
II.										
Verein. Arab. Rep. (Ägypten)	422	852	540	433	717	663	570	528	797	1.037
Argentinien	3.425	2.761	1.955	3.636	3.651	2.400	2.678	2.121	3.212	3.714
Australien und Neuseeland	11.298	6.763	6.814	6.888	7.572	5.057	4.428	4.042	4.059	3.766
Belgien und Luxemburg	17.353	16.909	17.561	14.813	16.730	17.053	16.023	14.528	13.719	12.257
Brasilien	2.009	2.087	2.098	2.450	2.160	1.354	1.396	2.075	1.725	2.043
Bulgarien	784	882	1.271	1.543	1.228	1.378	495	284	410	289
Chile	xx)	xx)	xx)	1.049	723	994	969	672	957	1.651
China	xxx)	xxx)	xxx)	211	173	250	206	208	175	114
Dänemark	10.507	12.532	9.385	12.967	15.189	13.473	13.508	12.047	13.790	11.430
Bd. Rep. Deutschl. o. Berl. -West	311.553	295.925	291.575	283.156	300.299	312.078	327.640	302.006	302.666	277.928
Berlin-West	2.626	1.904	6.258	11.322	10.460	10.335	9.777	5.973	5.442	4.734
Finnland	2.660	2.362	2.467	6.343	6.090	6.114	4.523	5.564	7.896	5.923
Frankreich	50.883	48.559	57.431	63.463	72.302	*70.189	64.824	58.621	47.900	41.978
Griechenland	7.067	7.331	6.139	5.089	6.900	6.260	6.497	6.211	6.875	5.445
Großbritannien u. Nordirland	100.845	74.971	83.534	80.714	91.612	73.896	75.616	71.095	59.545	60.055
Indien u. Pakistan	1.254	954	906	1.179	1.564	1.244	1.237	909	821	826
Irland (Republik)	354	416	486	994	857	911	830	805	x)	x)
Israel	3.619	4.502	3.029	2.202	3.155	2.509	1.953	2.745	2.009	2.211
Italien	41.484	41.852	33.779	26.917	34.568	36.279	32.477	31.792	27.805	18.676
Japan	4.590	3.571	2.782	3.453	2.831	2.436	2.106	1.840	1.096	865
Jugoslawien	100.511	84.075	51.147	58.670	50.458	22.790	12.653	11.203	11.144	9.626
Kanada	13.940	12.932	12.162	9.008	10.866	6.922	7.889	5.588	6.560	6.441
Mexiko	3.494	2.534	2.518	2.524	2.388	1.379	1.798	1.503	1.550	1.415
Niederlande	29.766	28.087	33.065	31.470	33.795	33.005	31.822	29.139	24.426	20.694
Norwegen	1.741	1.858	1.652	2.936	2.753	2.796	4.347	2.622	2.634	1.719
Polen	1.117	2.025	2.315	1.746	1.630	1.770	1.205	1.471	1.845	1.607
Portugal	1.400	1.359	1.403	1.438	2.056	854	1.521	734	880	853
Rumänien	1.460	6.179	2.924	1.261	845	1.323	1.503	1.285	753	939
UdSSR (Sowjetunion)	5.702	5.244	3.416	3.091	3.432	2.430	1.565	1.201	705	1.539
Schweden	29.384	22.993	23.331	20.647	21.252	21.203	21.563	22.286	22.065	23.047
Schweiz u. Liechtenstein	47.155	45.262	45.686	43.114	44.475	*50.326	44.918	43.315	39.938	35.903
Spanien	6.602	5.681	4.367	6.782	6.513	4.566	4.806	4.699	3.502	3.336
Südafrika, Republik	6.138	4.432	4.656	5.321	4.103	2.825	2.514	3.245	1.865	2.036
Tschechoslowakei, Soz. Rep.	6.388	19.337	17.421	10.478	9.952	7.094	8.662	7.809	4.351	4.974
Türkei	18.310	9.615	4.274	5.570	8.449	6.314	4.943	6.735	4.571	1.587
Übrige südamerik. Länder	5.355	3.634	3.866	3.353	2.425	2.186	2.504	2.264	x)	x)
Ungarn	10.823	8.597	6.348	8.059	9.155	9.410	12.678	9.485	5.333	3.344
Vereinigte Staaten v. Amerika	299.045	249.246	220.656	220.304	206.703	181.056	159.420	147.607	131.372	135.944
Sonstiges Ausland	28.541	22.170	22.031	7.877	10.032	3.803	3.317	4.922	12.735	10.887
Summe aus II	1189.615	1060.393	991.248	972.471	1010.063	926.925	897.381	831.184	777.128	720.833
Insgesamt I + II	1726.534	1597.201	1541.475	1539.738	1582.890	1521.590	1463.471	1417.148	1383.188	1258.660
Darunt. i. Privatquart. insges.	283.191	277.950	265.063	275.697	288.761	291.316	277.637	266.271	242.412	220.761
davon Ausland	185.758	181.004	175.992	176.186	191.892	X)	X)	X)	X)	X)
dav. Bd. Rep. Deutschland (einschl. Berlin-West)	60.873	52.629	53.936	55.724	62.424	X)	X)	X)	X)	X)
III. in Jugendherbergen:	87.824	92.677	74.742	62.868	29.191	38.647	38.862	39.718	41.733	42.208
davon Ausland	71.231	75.684	56.675	44.011	18.816	27.497	28.043	27.744	26.440	25.998
in Zeltlagern (Camping- Plätze und Bungalows)	96.166	96.548	86.971	72.908	58.336	54.310	54.083	48.121	41.775	32.719
Summe aus III	183.990	189.225	161.713	135.776	87.527	92.957	92.945	87.839	83.508	74.927
Gesamtsumme aus I - III	1910.574	1786.426	1703.188	1675.514	1670.417	1614.547	1556.416	1504.987	1466.696	1333.587

x) Unter "Sonstiges Ausland" gezählt

xx) Unter "Übrige südamerikanische Länder" gezählt

X) Erst 1966 gesondert ausgewiesen

xxx) Unter "Sonstiges Ausland" gezählt

q) Übersicht über die Fremdenankünfte und-Nachtigungen in den Salzburger Fremdenbeherbergungsbetrieben, Privatquartieren, Jugendherbergen und Zeltlagern (Camping-Plätze) in den Kalenderjahren 1961 bis 1970

Bezeichnung	1970	1969	1968	1967	1966	1965	1964	1963	1962	1961
<u>Fremdenankünfte:</u>										
<u>Insgesamt in Beherbergungs-Betrieben u. Privatquartieren</u>	669.413	624.999	611.787	606.857	621.718	592.128	575.632	546.865	540.707	511.495
Davon in Privatquartieren:	22.751	22.763	22.926	22.308	24.461	25.147	25.014	25.747	22.929	21.805
davon Ausland	15.883	16.002	15.863	15.225	16.698	x)	x)	x)	x)	x)
davon Bd. Rep. Deutschl. (einschl. Berlin-West)	5.922	5.623	6.162	5.558	6.274	x)	x)	x)	x)	x)
Davon in Beherbergungs-Betrieben:	646.662	602.236	588.861	584.549	597.257	566.981	550.618	521.118	517.778	489.690
<u>Fremdennachtigungen:</u>										
<u>Insgesamt in Beherbergungs-Betrieben u. Privatquartieren</u>	1,726.584	1,597.201	1,541.475	1,539.738	1,582.890	1,521.590	1,463.471	1,417.148	1,383.188	1,258.660
Davon in Privatquartieren:	283.191	277.950	265.063	275.697	288.761	291.316	277.637	266.271	242.412	220.761
davon Ausland	185.758	181.004	175.992	176.186	191.892	x)	x)	x)	x)	x)
davon Bd. Rep. Deutschl. (einschl. Berlin-West)	60.878	52.629	53.936	55.724	62.424	x)	x)	x)	x)	x)
Davon in Beherbergungs-Betrieben:	1,443.393	1,319.251	1,276.412	1,264.041	1,294.129	1,230.274	1,185.834	1,150.877	1,140.776	1,037.899
<u>Ankünfte in Jugendherbergen:</u>										
<u>Insgesamt</u>	36.236	37.362	35.838	32.612	19.948	24.228	25.022	26.881	29.582	29.388
Davon Ausland	26.946	27.885	24.029	19.870	12.979	16.935	18.887	17.850	19.372	18.281
Davon Inland	9.290	9.477	11.809	12.742	6.969	7.293	6.135	9.031	10.210	11.107
<u>Übernachtungen in Jugendherbergen:</u>										
<u>Insgesamt</u>	87.824	92.677	74.742	62.868	29.191	38.647	38.862	39.718	41.733	42.208
Davon Ausland	71.281	75.684	56.675	44.011	18.816	27.497	28.043	27.744	26.440	25.998
Davon Inland	16.543	16.993	18.067	18.857	10.375	11.150	10.819	11.974	15.293	16.210
<u>Ankünfte in Zeltlagern (Camping-Plätzen):</u>										
<u>Insgesamt</u>	48.400	55.031	49.000	31.639	32.196	35.179	31.220	34.899	28.614	22.383
<u>Übernachtungen in Zeltlagern (Camping-Plätzen):</u>										
<u>Insgesamt</u>	96.166	96.548	86.971	72.908	58.336	54.310	54.033	48.121	41.775	32.719

x) Erst 1966 gesondert ausgewiesen

r) Fremdenverkehr vom Jahre 1944 bis 1970 (ohne Jugendherb. u. Camping-Pl., einschl. Privat-Quartiere)

Jahr	Fremdenankünfte												Jahres- summe
	Jän.	Feb.	März	April	Mai	Juni	Juli	Aug.	Sept.	Okt.	Nov.	Dez.	
1944	17.690	17.306	18.642	19.565	20.933	20.087	20.687	27.666	18.758	16.114	8.243	7.020	212.711
1945	7.112	7.571	7.824	1.522	666	293	Besetzung Salzburgs am 4. Mai 45 vorm. dch. US-Truppen						24.988
1946	2.105	1.908	2.326	3.801	3.735	4.255	5.861	8.278	6.221	5.239	4.723	4.815	53.267
1947	4.268	3.836	5.044	5.960	6.460	7.348	8.549	10.114	10.273	9.004	7.841	6.608	85.305
1948	6.964	6.853	7.908	8.712	9.796	11.304	14.287	13.793	13.804	12.363	10.871	9.988	126.643
1949	11.301	10.422	12.434	13.979	14.862	14.862	16.335	18.029	14.376	13.270	13.780	12.971	166.180
1950	12.687	11.627	13.364	17.401	19.411	24.521	26.021	28.668	22.673	19.839	14.250	13.085	223.547
1951	13.759	13.933	17.742	17.749	25.397	28.735	38.928	39.844	25.487	17.477	15.116	13.953	268.120
1952	14.562	12.589	14.856	19.201	24.954	30.125	36.558	39.734	32.294	19.280	15.242	17.069	276.464
1953	15.856	14.370	17.983	21.918	28.743	31.844	44.410	47.717	36.767	23.730	16.876	15.831	316.045
1954	14.456	14.204	17.834	25.193	28.521	36.583	45.494	50.339	38.502	26.269	17.905	16.127	331.427
1955	15.921	14.997	18.298	27.491	33.185	41.057	54.625	56.652	47.942	26.232	16.741	14.098	367.234
1956	16.665	12.831	18.921	24.995	33.429	44.767	60.735	70.325	51.592	28.755	16.659	15.545	395.219
1957	14.465	14.906	19.378	28.954	34.897	49.031	63.774	83.661	54.011	28.838	20.413	15.536	427.864
1958	14.784	14.877	18.603	29.537	41.021	47.398	67.554	79.762	55.803	30.513	19.065	17.313	436.230
1959	16.305	16.635	26.120	27.259	48.325	50.720	77.602	82.538	56.432	35.151	20.201	17.298	474.586
1960	16.844	17.290	22.142	36.824	44.557	57.478	81.319	89.405	61.064	36.799	21.760	18.643	504.125
1961	18.736	18.700	26.209	36.940	47.795	51.251	81.569	87.564	61.594	38.176	22.244	20.717	511.495
1962	19.969	19.589	25.134	38.424	47.395	60.266	86.603	92.813	68.222	39.289	22.532	20.471	540.707
1963	18.356	17.209	24.549	38.555	46.787	64.910	84.010	97.303	69.834	39.961	26.055	19.336	546.865
1964	19.952	20.085	30.311	32.675	57.857	62.396	85.934	101.754	75.063	43.752	24.593	21.260	575.632
1965	20.705	19.854	25.432	41.207	54.385	65.973	95.494	102.768	73.084	48.451	23.551	21.224	592.128
1966	21.610	20.481	26.161	44.191	56.372	71.536	105.538	106.753	75.337	49.024	24.005	20.710	621.718
1967	20.712	20.482	34.474	39.413	57.217	63.502	95.739	103.430	78.470	45.372	24.746	23.300	606.857
1968	22.853	22.331	26.084	42.575	55.749	70.130	99.408	102.444	73.268	46.771	27.211	22.963	611.787
1969	21.324	19.917	30.389	44.481	60.323	68.086	99.052	104.241	77.386	50.280	26.756	22.764	624.999
1970	21.316	21.180	35.119	37.855	69.280	73.592	107.325	110.850	87.753	51.928	27.517	25.698	669.413
Fremdenübernachtungen													
1944	57.800	55.218	59.323	60.446	64.997	67.758	73.988	78.192	63.183	56.096	34.299	36.318	707.618
1945	31.084	34.693	37.683	8.954	6.077	3.295	Besetzung Salzburgs am 4. Mai 45 vorm. dch. US-Truppen						121.786
1946	2.803	2.507	2.959	4.837	4.966	5.521	7.109	10.497	7.956	7.097	6.454	6.544	69.250
1947	5.721	5.378	6.908	8.244	8.468	9.482	11.124	13.824	13.729	12.353	11.028	9.183	115.442
1948	12.018	15.218	15.013	15.335	19.379	20.288	53.491	65.619	60.331	59.062	51.043	52.521	430.318
1949	51.931	37.735	37.132	41.507	45.587	54.307	71.741	82.197	65.239	55.293	52.267	38.132	633.068
1950	43.735	35.824	37.060	40.551	50.489	59.973	76.232	101.019	79.116	48.088	41.993	32.599	646.679
1951	43.038	36.746	38.315	46.881	57.977	65.089	84.623	110.092	77.424	52.004	44.905	38.556	695.650
1952	45.084	40.641	41.766	48.939	63.155	63.267	93.416	118.671	78.976	54.112	43.173	40.590	736.790
1953	44.966	41.031	49.938	47.957	61.737	66.781	100.847	118.382	81.994	54.435	48.239	44.038	760.345
1954	44.855	41.570	45.852	58.437	66.320	73.340	94.131	124.480	87.755	61.445	48.961	41.509	793.655
1955	41.883	35.518	43.199	53.666	69.292	84.341	113.653	138.065	105.069	56.969	39.450	32.773	813.878
1956	42.546	32.013	38.738	51.675	64.353	84.502	119.614	169.226	106.165	62.258	39.741	38.118	848.949
1957	35.697	31.344	38.102	54.998	67.843	91.267	119.949	174.867	104.879	58.945	42.663	33.373	853.927
1958	32.547	30.353	37.211	54.528	78.284	88.551	140.010	194.509	107.119	57.184	44.173	41.414	905.863
1959	40.610	40.149	53.550	54.526	93.504	96.780	167.786	220.588	112.922	68.631	44.655	42.305	1.036.006
1960	43.259	40.965	51.500	72.621	91.147	115.262	190.300	252.572	125.856	84.175	58.269	53.746	1.179.672
1961	51.211	48.029	60.967	80.415	102.997	110.440	190.885	248.910	138.687	98.120	64.642	63.357	1.258.660
1962	63.389	61.299	70.369	91.319	105.783	129.678	201.982	273.156	152.162	99.879	68.987	65.185	1.383.188
1963	60.994	53.164	67.363	94.182	110.889	139.508	211.235	283.357	159.425	100.381	73.300	63.350	1.417.148
1964	61.798	58.645	78.840	80.658	130.785	137.444	218.074	287.014	174.678	110.117	61.854	63.564	1.463.471
1965	62.206	60.396	73.809	99.562	119.845	144.168	236.408	317.719	171.821	112.272	61.494	61.890	1.521.590
1966	64.785	59.845	71.654	102.538	124.589	150.848	259.144	310.450	181.412	123.773	68.921	64.931	1.582.890
1967	60.820	53.000	92.893	92.652	128.948	139.450	234.203	301.452	181.374	112.852	66.258	70.836	1.539.738
1968	74.242	64.214	71.640	110.104	121.678	149.750	239.060	280.483	168.723	118.054	76.472	67.055	1.541.475
1969	64.496	59.613	83.865	116.726	133.298	146.295	241.057	293.542	173.999	132.712	78.158	73.440	1.597.201
1970	67.795	63.572	102.115	99.759	155.738	165.946	262.460	314.844	194.801	135.846	82.779	80.929	1.726.584

+) Beendigung der Besetzung durch USA-Truppen

§) Salzburger Fremdenbeherbergungsbetriebe (ohne Privatquartiere u. Camping) u. deren Bettenanzahl 1961 bis 1970

Jahr	Hotels, Gasthöfe, Pensionen, Kuranstalten, Fremdenheime		Jugendherbergen, bewirtschaftete Schutzhütten		Fremdenbetten insgesamt +)
	Anzahl	Zahl der zur Verfügung stehenden Betten +)	Anzahl	Zahl der zur Verfügung stehenden Betten +)	
1970	238	9.481	6	669	10.150
1969 x)	240	9.179	7	716	9.895
1968 x)	237	8.693	8 ++)	739	9.432
1967 x)	239	8.822	9	741 xxx)	9.563
1966 x)	242	8.963	9	628	9.591
1965 x)	228	8.475	8	653	9.128
1964 x)	224	7.863	8	591 xx)	8.454
1963 x)	220	7.757	8	437	8.194
1962 x)	219	7.602	8	435	8.037
1961 x)	216	7.248	8	471	7.719

+ ) einschließlich Notbetten, ohne Matrazenlager u. Privatbetten

++) Auflassung des Jugendgästehauses Vogelweiderstraße

x) Stichtag 31. Aug.

xx) Erhöhung durch Neueröffnung des Jugendgästehauses Vogelweiderstraße

xxx) Erhöhung durch Ausbau der Jugendherberge Josef-Preis-Allee

Privatzimmer-Vermieter:

Bettenbestand 1970: ca. 4.000

Anzahl d. Privatvermieter

1970: ca. 2.000

→ Schätz-  
ziffern

†) Die Bettenkapazität der Salzburger Fremdenbeherbergungsbetriebe (ohne Privatquartiere-u. Camping-Übernachtungen) 1961 bis 1970

Jahr	Wintermonate							Sommermonate							Durchschnittszahlen d. ausgenützten Betten
	Jän.	Feb.	März	April	Nov.	Dez.	Durchschnittszahlen d. ausgenützten Betten	Mai	Juni	Juli	Aug.	Sept.	Okt.	Durchschnittszahlen d. ausgenützten Betten	
	Ausgenützte Bettenkapazität in %							Ausgenützte Bettenkapazität in %							
1970	20	21	31	32	24	25	26	51	54	71	75	59	38	58	
1969	19	20	25	38	22	21	24	44	49	66	74	53	36	54	
1968	24	21	23	37	23	21	25	42	52	65	72	54	35	53	
1967	19	20	29	30	22	22	24	43	48	62	72	55	34	52	
1966	20	21	22	34	22	20	23	40	49	68	72	52	34	52	
1965	19	21	24	34	21	20	23	40	51	63	74	52	37	53	
1964	21	20	27	29	21	21	23	48	52	64	78	58	35	56	
1963	21	20	24	36	26	22	25	41	54	63	77	56	34	54	
1962	23	25	26	37	25	23	26	42	52	64	75	56	36	54	
1961	20	20	24	33	24	24	24	42	47	62	74	53	35	52	



u) Die Bettenkapazität der Salzburger Fremdenbeherbergungsbetriebe (ohne Privatquartiere-u. Camping-Übernachtungen) 1961 bis 1970

Jahr	Verfügbare Betten in Hotels, Gasthöfen, Pensionen, Kuranstalt, Jugendherbergen u. bewirtschafteten Schutzhütten, einschl. Notbetten, ohne Matratzenlager	In nebenstehenden Fremdenbeherbergungsbetrieben gemeldete Übernachtungen während der			Durchschnittlich ausgenutzte Bettenkapazität in %		
		Winter -	Sommer -	Zusammen	während der		im ganzen Jahr
					Winter -	Sommer -	
		Monate		Monate			
1970	10.150	462.796	1.068.421	1.531.217	26	58	42
1969	9.895	436.450	975.478	1.411.928	24	54	39
1968	9.432	426.235	924.919	1.351.154	24	54	39
1967	9.563	407.855	919.054	1.326.909	24	52	38
1966	9.591	396.941	926.379	1.323.320	22	52	37
1965	9.128	381.776	887.145	1.268.921	22	54	38
1964	8.454	356.899	867.797	1.224.696	24	56	40
1963	8.194	370.563	820.082	1.190.595	24	54	39
1962	8.037	383.577	798.982	1.182.509	26	54	40
1961	7.719	339.400	740.707	1.080.107	24	52	38

v) Übersicht nach "Kategorien" der Salzburger Beherbergungsbetriebe (ohne Privatquartiere u. Camping) und deren Bettenanzahl (ohne Matratzenlager), mit Stichtag 16. September

Jahr	Hotels, Gasthöfe, Pensionen u. Fremdenheime											
	Anzahl der Betriebe nach Kategorien						Verfügbare Betten und Notbetten <sup>x)</sup> der Kategorien					
	L	A	B	C	D	zus.	L	A	B	C	D	zus.
1970	9	22	51	94	61	237	864	1.571	2.500	3.007	883	8.825
1969	9	22	38	100	70	239	17	56	195	196	124	588 x)
1968	9	23	35	96	73	236	864	1.510	1.899	3.191	1.046	8.510
1967	9	23	35	95	76	238	11	57	197	212	124	601
1966	9	21	34	96	81	241	883	1.520	1.784	2.902	1.038	8.127
							17	37	163	173	106	496
							869	1.512	1.769	2.900	1.194	8.244
							21	62	164	163	103	513
							889	1.494	1.746	2.878	1.265	8.272
							22	161	149	192	107	631

Jahr	Kuranstalten		Jugendherbergen		Bewirtschaftete Schutzhütten		Fremdenverkehrsbetriebe insgesamt	
	Anzahl	Verfügbare Betten und Notbetten x)	Anzahl	Verfügbare Betten und Notbetten x)	Anzahl	Verfügbare Betten	Anzahl	Bettenszahl (einschließl. Notbetten)
1970	1	60	4	625	2	42	245	10.150
1969	1	8 x)	5	655	2	28	247	9.895
1968	1	8 x)	5	31 x)	3	2	245	9.432
1967	1	10 x)	6	670	3	44	248	9.563
1966	1	25 x)	6	656	3	49	251	9.591
		5 x)	6	34 x)		2		
		60	6	581	3	45		
						2		

w) Campingplätze im Stadtgebiet Salzburg / Ständ Jahresende 1970

Lage / Adresse	Eigentümer / Pächter	Fläche in m <sup>2</sup>
Salzburg-Aigen, Schwarzenbergpromenade	Graf Reverta / Margarethe Getzinger	25.000
Salzburg-Alpenstraße, Franz-Hinterholzer-Kai 8	Verein "Guter Nachbar", Haus der Jugend	4.500
Gersbergalm (Zufahrt über Gaisbergstraße)	Camping Ges. m. b. H. & Co., K. G.	25.000
Salzburg-Gnigl, Reisenbergerstraße	I. Salzburger Sportklub 1919	15.000
Salzburg-Itzling, Räuchenbichlerstraße 23	Elisabeth Wörndl	3.000
Salzburg-Maxglan, Karolingerstraße 4	A. S. K.	15.000
Salzburg-Nord, Kasern, Kasern 3	Käthe Salletmayer/Kurt Schanil, Gasth. Jägerwirt	25.000
Salzburg-Nord, Sam, Samstraße 22a	Sebastian Karl	13.000
Salzburg-Schallmoos, Bayerhamerstraße 14a	G. Fallenegger	20.000

x) Städtische Jugendherberge Glockengasse 8  
Übernachtungen und Frühstücksausgabe in der Jugendherberge 1970

Monat	Übernachtungen			Frühstück
	zusammen	Österreicher	Ausländer	
Insgesamt	25.718	5.781	19.937	25.718
Jänner	83	-	83	83
Februar	60	-	60	60
März	759	177	582	759
April	1.149	124	1.025	1.149
Mai	3.399	1.060	2.339	3.399
Juni	4.694	2.765	1.929	4.694
Juli	5.186	703	4.483	5.186
August	5.318	567	4.751	5.318
September	3.385	315	3.070	3.385
Oktober		- Betriebsurlaub -		
November	453	33	420	453
Dezember	1.232	37	1.195	1.232

Verpflegungsausgabe an Hilfsbedürftige und an Auffangstation 1970

Monat	Frühstück	Mittagessen	Abendessen
Insgesamt	279	1.093	1.084
Jänner	32	147	166
Februar	37	142	139
März	10	140	130
April	23	114	111
Mai	37	100	97
Juni	23	105	108
Juli	22	80	85
August	19	74	70
September	32	76	74
Oktober		- Betriebsurlaub -	
November	16	29	25
Dezember	28	86	79

8. Kongresswesen

a) Kongreßhaus

Jahr Monat	Belegte Tage	Besucher			Veranstaltungen				Betreute Veranst. außer Haus
		zusammen	salzburg.	auswärtige	zusammen	internat.	österr.	salzburg.	
1968	227	182.310	71.580	110.730	159	70	39	50	124
1969	236	272.120	153.815	118.305	182	66	44	72	130
1970	269	243.668	135.531	108.137	169	64	29	76	176
Jänner	22	18.650	18.050	600	22	-	-	22	10
Februar	24	27.470	21.000	6.470	14	1	3	10	11
März	28	36.540	29.760	6.780	16	8	3	5	17
April	27	13.240	12.040	1.200	16	3	4	9	18
Mai	29	32.917	16.350	16.567	13	9	3	1	21
Juni	22	29.090	4.700	24.390	14	8	2	4	15
Juli	9	5.549	379	5.170	7	4	-	3	6
August	19	12.480	2.100	10.380	8	8	-	-	7
September	27	16.410	4.150	12.260	14	10	-	4	23
Oktober	30	22.295	4.225	18.070	19	8	4	7	25
November	24	24.577	19.027	5.550	18	3	10	5	18
Dezember	8	4.450	3.750	700	8	2	-	6	5

b) Kegelbahn des Kongreßhauses

(geschlossen vom 24. 2. - 2. 3. 70 wegen Ausstellung;

" " " 11. - 16. 3. 70 " "

" " " 4. - 11. 11. 70 " "

geschlossen vom 20. 7. - 1. 8. 70 wegen Renovierung)

Jahr Monat	Kegelbahn - Benützer insgesamt	Sportkegler	Besucher
1968	15.838	4.549	11.289
1969	15.656	4.123	11.533
1970	14.048	3.423	10.625
Jänner	1.358	268	1.090
Februar	916	226	690
März	1.038	216	822
April	1.447	414	1.033
Mai	1.172	266	906
Juni	1.219	311	908
Juli	717	154	563
August	1.172	280	892
September	1.085	272	813
Oktober	1.595	434	1.161
November	1.101	265	836
Dezember	1.228	317	911

9. Fernsprech- und Fernschreibverkehr, Rundfunk und Fernsehen  
a) Fernsprechämter, Sprechstellen und Apparate

Jahres- ende	Haupt- bzw. Nebenvermitt- lungsämter	Klein- teilämter	Öffentl. Sprechstellen	Teilnehmer-Hauptstellen		Anzahl der Apparate
				mit Einzelanschluß	mit Gemeinsch. Anschl.	
1968	3	2	273	10.146	21.780	40.074
1969	3	1	283	10.311	23.684	42.432
1970	4	1	298	10.691	25.984	45.589

b) Fernsprechnetz

Jahres- ende	Länge der Orts- Fernsprechkabel km	Länge der Orts- kabeladern km	c) Fernsprechverkehr in Tausendern		
			Benützungsstun- den des Orts-u. Selbstwahlverkehrs	Ferngesprächen- meldungen im Handverkehr	Ferngespräche im Selbst- wählverkehr
1968	649	178.149	6.684	166	7.052
1969	672	191.868	6.996	120	7.587
1970	705	216.600	8.340	60	9.061

d) Telegraphenverkehr in Tausendern

e) Rundfunk und Fernsehen

Jahres- ende	Anzahl der Telegramme (Inland und Ausland)		Anzahl der			
	Aufgabe	Ankunft	Rundfunk-		Fernsehen-	
			Bewilligungen	Zusatzbewillig.	Bewilligungen	Zusatzbewillig.
1968	135	118	42.922	4.710	27.054	9
1969	131	115	40.564	4.988	28.490	45
1970	48	81	39.696	5.106	30.674	42

f) Telex = Fernschreibverkehr

Jahres- ende	Fernschreib- anschlußamt	Aufnahmefähig- keit (Anrufein- heiten)	Fernsprechteilnehmer		Anzahl der in Benützung stehenden Telex - Apparate
			private	behördliche	
1968	Salzburg- Stadt	600	463	18	481
1969		620	476	18	494
1970		800	503	18	521

10. Anzahl der Orts-u. Ferngespräche der städt. Ämter, Betriebe, Anstalten und Schulen, sowie deren Gebühren

Jahr	Ortsgespräche nach Einheiten (1 E = 36 Sek.)	Fern- gespräche Anzahl	Grund- gebühren	Fernschreib- gebühren	Fallweise- Gebühren	Telefon- rechnung
1968	46.524	7.724	301.459.--	13.512.--	96.616.30	1.244.604.--
1969	39.490	7.232	492.255.80	13.522.80	78.262.20	1.308.932.90
1970	52.303	7.396	404.522.40	14.865.50	78.503.20	1.411.860.20

11. Postverkehr

a) Postämter, Postaufgabe und Postabgabe

Jahres- ende	Ständige Post- ämter mit Post- sparkasse	Brief- sammel- bezirke	Briefkästen	Postwertzeichen- verschleiß- stellen	Zustell- bezirke	Postämter mit Zustellung
1968	17	10	288	243	160	5
1969	17	10	272	250	160	5
1970	17	10	273	248	168	5

b) Postsendungen in den Jahren 1968 bis 1970  
Stückzahl des Inlandverkehrs in Tausendern

Art der Sendungen	1970		1969		1968	
	Aufgabe	Abgabe	Aufgabe	Abgabe	Aufgabe	Abgabe
Briefe	12.369	-	11.930	-	12.046	-
Postkarten	2.108	-	1.875	-	1.956	-
Geschäftspostkarten	1.171	-	1.175	-	1.372	-
Drucksachen	10.000	-	10.287	-	10.252	-
Geschäftsbriefe	4.200	-	4.650	-	4.443	-
Warenproben	500	-	587	-	816	-
Massenwarenprouben m. allgem. gehalt. Anschrift	-	-	-	-	3	-
Massendrucksachen m. allgem. gehalt. Anschrift	8.985	2.307	6.026	2.904	5.167	2.254
Massendrucksachen mit voller Anschrift	6.518	4.270	5.377	3.846	7.605	3.316
Massenwarenprouben mit voller Anschrift	46	260	17	107	20	50
Eingeschriebene Briefsendungen	803	-	736	1.045	732	1.084
Wertbriefe	3	11	3	12	4	13
Pakete mit Wertangabe bis S 3.000	1.888	1.111	1.863	1.038	1.817	972
Pakete mit Wertangabe über S 3.000	12	16	13	16	12	16
Postanweisungen	172	183	188	214	195	230
Zeitungen	12.774	-	15.742	-	13.426	-
Gewöhnliche Rückscheinbriefe	-	423	-	419	-	429
Einzahlungen im Postsparkassendienst:						
a) Sparverkehr	24	+) )	23	+) )	21	+) )
b) Scheckverkehr	2.033	-	2.021	-	1.896	-
Auszahlungen im Scheckverkehr	-	367	-	367	-	380

+) Keine Angabe mangels statistischer Unterlagen.

XI. G E W E R B E , I N D U S T R I E und H A N D E L  
1. Gewerbeamt

a) Ausgestellte Gewerbescheine

Davon:	1970	1969	1968
Freie u. gebundene handwerksmäßige konzessionierte	460	443	413
insgesamt	96	83	76
	148	155	120
	604	681	609

b) Allfällige Betriebsveränderungen

Gewerbelöschungen	688	721	718
Standortverlegungen	237	178	185
Zweigniederlassungen	77	77	78
Witwenfortbetriebe	14	10	18
Geschäftsführerbestellungen	41	49	39
Verpachtungen	46	35	45
Pachtlösungen	31	21	34
Gewerbewiederbetriebe	23	31	30
Betriebseinstellungen	109	147	128
Namens- u. Firmenwortlautänd.	34	23	20
Reisendenlegitimationen	155	233	164
Abweisungen	58	80	72
Amtsbericht	95	98	106
Sonstige Bescheide	492	224	315
Betriebsstättenentscheidungen	76	81	87
Verhandlungsschriften	112	100	105
Berufungsvorlagen	80	66	81
Allfälliges	5.025	4.188	4.816
Insgesamt	7.393	6.362	7.041

## 2. Beschäftigtenstand

## a) Beschäftigtenstand und Betriebsklassen

Betriebsklassen	Aufgliederung der Arbeitnehmer nach:	männlich	weiblich	zusammen
I. Land- und Forstwirtschaft	Arbeiter	16	4	20
	Angestellte	-	2	2
	zusammen	16	6	22
II. Energie- und Wasserversorgung	Arbeiter	1.276	125	1.401
	Angestellte	865	208	1.073
	zusammen	2.141	333	2.474
III. Bergbau, Steine(Erden)gewinnung	Arbeiter	138	13	151
	Angestellte	22	13	35
	zusammen	160	26	186
IV. Erzeugung von Nahrungsmitteln und Getränken, Tabakverarbeitung	Arbeiter	1.098	427	1.525
	Angestellte	336	206	542
	zusammen	1.434	633	2.067
V. Erzeugung von Textilien	Arbeiter	63	334	397
	Angestellte	35	40	75
	zusammen	98	374	472
VI. Erzeugung von Bekleidung, Bettwaren und Schuhen	Arbeiter	238	1.336	1.574
	Angestellte	88	190	278
	zusammen	326	1.526	1.852
VII. Erzeugung und Verarbeitung von Leder und Lederersatzstoffen	Arbeiter	29	58	87
	Angestellte	5	11	16
	zusammen	34	69	103
VIII. Verarbeitung von Holz, Musik- instrumenten und Spielwarenerzeug.	Arbeiter	838	331	1.169
	Angestellte	124	105	229
	zusammen	962	436	1.398
IX. Erzeugung und Verarbeitung von Papier und Pappe	Arbeiter	42	59	101
	Angestellte	11	7	18
	zusammen	53	66	119
X. Druckerei und Vervielfältigung, Verlagswesen	Arbeiter	511	302	813
	Angestellte	226	164	390
	zusammen	737	466	1.203
XI. Erzeugung und Verarbeitung von Chemikalien, Gummi und Erdöl	Arbeiter	110	249	359
	Angestellte	167	121	288
	zusammen	277	370	647
XII. Erzeugung von Stein- und Glaswaren	Arbeiter	251	114	365
	Angestellte	36	26	62
	zusammen	287	140	427
XIII. Erzeugung und Verarbeitung von Metallen	Arbeiter	2.655	468	3.123
	Angestellte	1.061	500	1.561
	zusammen	3.716	968	4.684
XIV. Bauwesen	Arbeiter	5.035	197	5.232
	Angestellte	910	300	1.210
	zusammen	5.945	497	6.442
XV. Handel; Lagerung	Arbeiter	2.515	1.732	4.247
	Angestellte	4.187	4.934	9.121
	zusammen	6.702	6.666	13.368
XVI. Beherbergungs- und Gaststätten- wesen	Arbeiter	844	1.674	2.518
	Angestellte	152	150	302
	zusammen	996	1.824	2.820

noch a) Betriebs- und Beschäftigtengrad

Betriebsklassen	Aufgliederung der Arbeitnehmer nach:	männlich	weiblich	zusammen
XVII. Verkehr, Nachrichtenübermittlung	Arbeiter	1.220	227	1.447
	Angestellte	1.283	771	2.054
	zusammen	2.503	998	3.501
XVIII. Geld- und Kreditwesen, Privatversicherung	Arbeiter	172	163	335
	Angestellte	1.613	916	2.529
	zusammen	1.785	1.079	2.864
XIX. Realitätenwesen, Rechts- und Wirtschaftsdienste	Arbeiter	165	259	424
	Angestellte	518	707	1.225
	zusammen	683	966	1.649
XX. Körperpflege, Reinigungswesen, Bestattungswesen	Arbeiter	210	832	1.042
	Angestellte	37	73	110
	zusammen	247	905	1.152
XXI. Kunst, Unterhaltung, Sport	Arbeiter	152	132	284
	Angestellte	418	247	665
	zusammen	570	379	949
XXII. Gesundheits- und Fürsorgewesen	Arbeiter	80	340	420
	Angestellte	130	817	947
	zusammen	210	1.157	1.367
XXIII. Unterrichts- und Forschungswesen	Arbeiter	49	167	216
	Angestellte	373	611	984
	zusammen	422	778	1.200
XXIV. Sozialversicherungsträger, Interessenvertret., Einrichtungen der Gebietskörperschaften	Arbeiter	1.912	1.584	3.496
	Angestellte	2.533	2.263	4.796
	zusammen	4.445	3.847	8.292
XXV. Haushaltung	Arbeiter	10	526	536
	Angestellte	1	13	14
	zusammen	11	539	550
XXVI. Hauswartung	Arbeiter	76	385	461
	Angestellte	-	-	-
	zusammen	76	385	461
Summe von I - XXVI	Arbeiter	19.705	12.038	31.743
	Angestellte	15.131	13.395	28.526
	zusammen	34.836	25.433	60.269

b) Zusammenstellung nach Betriebsgrößenklassen

Klasse		Aufgliederung der Arbeitnehmer nach:	männlich	weiblich	zusammen
I	1 - 4 Beschäftigte	Arbeiter	1.573	1.890	3.463
		Angestellte	1.305	1.759	3.064
		zusammen	2.878	3.649	6.527
II	5 - 19 Beschäftigte	Arbeiter	3.470	2.306	5.776
		Angestellte	2.232	2.421	4.653
		zusammen	5.702	4.727	10.429
III	20 - 99 Beschäftigte	Arbeiter	6.279	3.446	9.725
		Angestellte	4.287	3.615	7.902
		zusammen	10.566	7.061	17.627
IV	100 und mehr Beschäftigte	Arbeiter	8.383	4.396	12.779
		Angestellte	7.307	5.600	12.907
		zusammen	15.690	9.996	25.686
Insgesamt			34.836	25.433	60.269

c) Fachgruppenmitglieder der Kammer der gewerblichen Wirtschaft

	1970		1970
<u>Sektion Gewerbe</u>			
Baugewerbe	450	Graphisches Gewerbe	69
Steinmetzmeister	29	Photographen	105
Dachdecker	52	Chemisches Gewerbe	106
Hafner	66	Friseure	303
Glaser	83	Kosmetiker, Fußpfleger, und Masseur	133
Maler, Anstreicher und Lackierer	229	Chemischputzer, Wäscher und Färber	84
Bauhilfsgewerbe	282	Rauchfangkehrer	43
Zimmermeister	126	Leichenbestatter	20
Tischler	532	Gebäudeverwalter und Realitätenvermittler	89
Wagner und Karosseriebauer	121	Wirtschaftliches Werbewesen	112
Binder, Korb und Möbelflechter	28	Optiker	21
Drechsler und Holzbildhauer	42	Zahntechniker	10
Bürsten- und Pinselmacher	12	Spielzeughersteller	6
Schlosser	229	Allgemeines Gewerbe	558
Landmaschinenhandwerker	98		
Spengler und Kupferschmiede	127	<u>Sektion Industrie</u>	
Gas- und Wasserleitungsinstallateure	225	Stein- und keramische Industrie	42
Elektrotechniker und Radiomechaniker	289	Glasindustrie	7
Schmiede	174	Chemische Industrie	63
Metallgießer, Gürtler, Graveure, Metall- drucker, Metallschleifer, und Galvaniseure	23	Papierverarbeitende Industrie	9
Mechaniker	137	Filmindustrie	10
Kraftfahrzeugmechaniker	210	Sägeindustrie	295
Bandagisten und Orthopädiemechaniker	10	Holzverarbeitende Industrie	48
Gold- u. Silberschmiede, Juweliere und Uhrmacher	116	Nahrungs- und Genußmittelindustrie	62
Musikinstrumentenmacher	16	Ledererzeugende Industrie	1
Kürschner, Handschuhmacher und Gerber	39	Lederverarbeitende Industrie	12
Lederwarenerzeuger, Taschner, Sattler und Riemer	53	Gießerei Industrie	5
Schuhmacher	204	Maschinen-, Stahl- u. Eisenbauindustrie	36
Buchbinder und Kartonagewarenerzeuger	22	Fahrzeugindustrie	9
Tapezierer	350	Eisen- u. Metallwarenindustrie	50
Hutmacher, Modisten und Schirmmacher	26	Elektroindustrie	37
Kleidermacher	454	Textilindustrie	22
Mieder- u. Wäschewarenerzeuger	32	Bekleidungsindustrie	33
Stricker, Sticker, Wirker, Weber, Posamentierer und Seiler	111	Gaswerke	3
Müller	77		
Bäcker	272	<u>Sektion Verkehr</u>	
Zuckerbäcker	134	Schienenbahnen	2
Fleischer	269	Seilbahnen	288
Molkereien, Käsereien, Schmelzwerke und Eierkennzeichnungsstellen	24	Schiffahrtsunternehmungen	9
Nahrungs- u. Genußmittelgewerbe	99	Luftverkehrsunternehmungen	6
Gärtner und Blumenbinder	110	Spediteure	56
		Personenfuhrwerksgewerbe	622
		Lastfuhrwerksgewerbe mit Kraftfahrzeugen und Pferden (Zugtiere)	785



Fortsetzung der Fachgruppenmitglieder

	1970		1970
Autobusunternehmungen	97	Handelsvertreter, Kommissionäre u. Vermittler	774
Kraftfahrschulen	15	Markt-, Straßen- und Wanderhändler,	181
Garagen und Tankstellen	334	Marktfahrer und Hausierer	
		Allgemeines Gremium	188
<u>Sektion Handel</u>		<u>Sektion Geld-, Kredit- und</u>	
Lebens- und Genußmittelgroßhandel	216	<u>Versicherungswesen</u>	
Kleinhandel mit Lebens- und Genußmittel	1701	Banken und Bankiers	16
Konsumgenossenschaften	4	Sparkassen	6
Handel mit landwirtschaftlichen Produkten	139	Kreditgenossenschaften nach dem System	9
Viehhandel	258	Schulze-Delitsch	
Wein- und Spirituosengroßhandel	49	Kreditgenossenschaften nach dem System	75
Außenhandel	157	Raiffeisen	
Handel mit textilen Rohstoffen,	613	Versicherungsunternehmungen	25
Textilwaren und Bekleidung		Kleine Versicherungsvereine a.G.	7
Schuhhandel	154	Lotteriegeschäftsstellen	7
Handel mit Häuten, Fellen, Leder	44	Spareinlagengeschäfte der Konsumanstalten	2
Tapezierer- und Sattlerbedarf			
Handel mit Leder, Galanterie-, Bijouterie-,	779	<u>Sektion Fremdenverkehr</u>	
Spielwaren und Sportartikel		Gast und Schankgewerbe	2188
Handel mit Papier-, Büroartikeln,	389	Beherbergungsbetriebe	3382
Papier- und Schreibwaren		Heilbadeanstalten, Kuranstalten und	
Handel mit Büchern, Kunstblättern, Musikalien	172	Heilquellen	175
Zeitungen und Zeitschriften		Bäder	91
Handel mit Juwelen, Gold-u. Silberwaren, Uhren	236	Reisebüros	127
Bildern, Antiquitäten und Kunstgegenständen		Privattheater u. verwandte Unternehmungen	24
Handel mit Eisen, Metallen, Eisen- und	369	Lichtspieltheater	59
Metallwaren, Waffen, Werkzeugen, Haus- und		Privatkrankenanstalten, Heil- und	
Küchengeräten, Glas, Porzellan u. Keramik.	465	Pflegeanstalten	29
Handel mit Maschinen		Allgemeine Fachgruppe der Fremdenverkehrs	355
Handel mit Autos, Motorrädern, Fahrrädern,	465		
Nähmaschinen und deren Bestandteilen		<u>Insgesamt</u>	
und Bereifung		Sektion Gewerbe	7.641
Handel mit photographischen, optischen und	187	" Industrie	754
feinmechanischen Geräten, Ärzte- und		" Verkehr	2.164
Spitalbedarf		" Handel	10.189
Handel mit Elektrowaren, Radio und	466	" Geld-, Kredit-u. Versicherungswesen	147
Musikinstrumenten		" Fremdenverkehr	6.430
Holz- und Baustoffhandel	406		
Brennstoffhandel	135		
Handel mit Möbeln, Fußbodenbelag u. Tapeten	261		
Handel mit Alt- und Abfallstoffen	47		
Handel mit Drogen, Pharmazeutika, Farben,	188		
Lacken und Chemikalien			
Handel mit Parfümerie-, Wasch- und	285		
Haushaltsartikeln			
Mineralölhandel	139		
Tabakverschleißer	752		
		zusammen	27.325

3. Stand der offenen Stellen und vorgemerkten Arbeitssuchenden nach Alter, Geschlecht und Berufsgruppen  
Stichtag: jeweils Ende August

Berufsgruppen	Offene Stellen		Vorgemerkte Arbeitssuchende																	
			insgesamt		davon im Alter von															
					- 17		18-19		20-29		30-39		40-49		50-59		60-64		65 u. älter	
	m	w	m	w	m	w	m	w	m	w	m	w	m	w	m	w	m	w		
1968	414	390	123	438	-	3	-	9	18	226	24	82	27	67	21	17	12	27	21	7
1969	618	518	93	300	-	-	-	2	11	161	15	52	11	38	23	17	15	26	18	4
1970	1034	526	90	263	-	-	2	4	20	138	14	43	17	26	18	24	9	22	10	6
Land-u. forstwirtschaftliche Berufe	19	2	2	-					1		1									
Glas-u. Steinarbeiter, Ziegelmacher	18	3	1	-					1											
Bauberufe	182	-	3	-									1			2				
Elektriker und Metallarbeiter	366	7	5	6					2	2	1		1		1	2	1	1		
Holzverarbeiter u. verwandte Berufe	67	3	1	2						1	1						1			
Ledererzeuger und -bearbeiter	5	-	-	-																
Textilberufe	-	57	-	3						3										
Bekleidungs- u. Schuhhersteller	21	64	1	15		1			8	3		2					2			
Holzstoff-, Papierhersteller u. -verarb.	2	4	1	4					1	1	1				1		1			
Graphische Berufe	6	4	-	4						1	1		1		1					
Chemie-, Gummi-, Kunststoffarbeiter und -verarbeiter	6	2	1	4						3					1				1	
Nahrungs-u. Genußmittelhersteller	25	-	1	-			1													
Maschinenisten und Heizer	17	-	1	1							1						1			
Hilfsberufe allgemeiner Art	70	68	13	21		1	2		8	2	2	3	3	7	3		2			1
Handelsberufe	39	67	10	31					1	19	2	4	2	4	3	3	1	2		
Verkehrsberufe	75	5	3	2					2	1					1				1	
Boten, Amrs-, Büro-, Geschäftsdienst	9	2	1	-										1						
Hotel-, Gaststätten-, Küchenberufe	29	87	6	14					1	4	2	1			2	3	3	1	3	
Haushälterinnen, -gehilfen, -warte	1	31	1	5		1			1	1							1	1	2	
Reinigungsberufe	7	59	1	18		1			6	1	1	3		1		6				
Friseure, Schönheitspfleger u. verw. Berufe	8	15	1	7					4	1		1	1	1						
Übrige Dienstleistungsberufe	6	7	1	-										1						
Technische Berufe	27	2	3	1			1			1	2									
Verwaltungsfachbed., Sicherheitsorgane	-	-	-	1					1											
Juristen und Wirtschaftsberater	-	-	-	-																
Allg. Verwaltungs-u. Büroberufe	29	35	25	107				8	64	4	24	6	10	3	6	2	3	2		
Gesundheitsberufe, Fürsorger, Soz. Arbeit.	-	2	-	8					6	1				1						
Lehr-, Kultur-u. Unterhaltungsberufe	-	-	8	9				1	5	3	1	1	1	2	2					1

XII. L A N D - u n d F O R S T W I R T S C H A F T

1. Landwirtschaftliche Betriebe nach Größenklassen

Stichtag: jeweils 3. Juni

(Quelle: Bezirksbauernkammer)

Ortsbauernschaft	Größenklasse	1970	1969	1968	1963	1958	1953
Aigen	0.5 bis 2 ha	3	2	2	6	4	17
	2 bis 5 ha	5	2	2	7	3	17
	5 bis 20 ha	24	26	26	32	34	34
	20 bis 100 ha	8	7	7	9	7	9
	100 ha und mehr	-	-	-	-	-	-
	zusammen	40	37	37	54	48	77
Itzling-Gnigl	0.5 bis 2 ha	6	8	9	9	17	33
	2 bis 5 ha	8	6	9	10	15	29
	5 bis 20 ha	17	14	16	22	25	35
	20 bis 100 ha	4	4	4	4	3	3
	100 ha und mehr	-	-	-	-	1	2
	zusammen	35	32	38	45	61	102
Liefering	0.5 bis 2 ha	6	4	5	14	12	23
	2 bis 5 ha	11	11	13	9	6	20
	5 bis 20 ha	23	21	21	28	31	31
	20 bis 100 ha	4	4	4	4	5	8
	100 ha und mehr	-	-	-	-	-	-
	zusammen	44	40	43	55	54	82
Leopoldskron	0.5 bis 2 ha	9	13	12	13	15	22
	2 bis 5 ha	27	30	30	32	43	46
	5 bis 20 ha	51	51	52	54	51	54
	20 bis 100 ha	-	-	-	-	-	-
	100 ha und mehr	-	-	-	-	-	-
	zusammen	87	94	94	99	109	122
Maxglan	0.5 bis 2 ha	5	2	3	3	3	12
	2 bis 5 ha	6	5	5	8	10	18
	5 bis 20 ha	18	18	19	22	22	22
	20 bis 100 ha	5	5	5	5	6	8
	100 ha und mehr	-	-	-	-	-	-
	zusammen	34	30	32	38	41	60
Morzg	0.5 bis 2 ha	2	5	6	6	3	20
	2 bis 5 ha	7	4	4	7	11	17
	5 bis 20 ha	14	15	15	19	21	21
	20 bis 100 ha	5	5	5	7	7	9
	100 ha und mehr	1	1	1	1	1	2
	zusammen	29	30	31	40	43	69
insgesamt	0.5 bis 2 ha	31	34	37	52	54	127
	2 bis 5 ha	64	58	63	81	88	147
	5 bis 20 ha	147	145	149	184	184	197
	20 bis 100 ha	26	25	25	30	28	37
	100 ha und mehr	1	1	1	2	2	4
Gesamtsumme aller landwirtsch. Betriebe		269	263	275	349	356	512

2. Viehbestand

Allgemeine Viehzählung / Stichtag: jeweils 3. Dezember

Bezeichnung	1970	1969	1968	1963	1958	1953
<b>a) Pferde:</b> insgesamt	179	195	205	178	287	378
davon: Fohlen unter 1 Jahr	17	22	14	8	21	13
Jungpferde 1 - 2 Jahre	) 27 )	) 30 )	) 31 )	15	13	9
" 2 - 3 Jahre				6	4	8
Hengste )	) 55 )	) 69 )	) 65 )	11	24	24
Wallachen ) 3 - 14 Jahre				31	62	97
Stuten )	60	61	67	77	126	203
Pferde 14 Jahre und älter	20	13	28	30	37	24
Pferdebesitzer:	53	48	55	71	.	.
<b>b) Rindvieh:</b> insgesamt	2.522	2.418	2.633	2.531	2.959	2.870
davon: Kälber unter 3 Monate	133	91	181	73	129	126
Jungvieh 3 Monate - 1 Jahr	295	259	227	170	) 387 )	) 267 )
Stiere )	334	297	330	183		
Ochsen ) 1-2 Jahre	31	32	12	3	) )	) )
Kalbinnen )	127	108	92	105		
Zug-Zucht-Stiere )	13	9	16	13	23	15
" -Ochsen )	18	4	51	4	26	37
Schlacht-Mast-Stiere )	68	103	38	26	) 103 )	) 76 )
" " Ochsen ) 2 Jahre u. älter	s. o.	s. o.	s. o.	s. o.		
Kalbinnen )	73	124	139	188	136	63
reine Michkühe )	) 1.430 )	) 1.391 )	) 1.547 )	1.687	) 2.023 )	) 2.222 )
Zug-Milch-Kühe )				47		
Schlacht-Mast-Kühe )	) )	) )	) )	32	132	64
Rinderbesitzer:				205	211	221
<b>c) Schweine:</b> Insgesamt	1.909	1.939	2.074	2.005	2.941	2.026
davon: Ferkel unter 8 Wochen	62	107	133	210	318	463
Jungschweine 8 W. - 1/2 Jahr	1.240	1.366	1.375	1.288	1.301	1.018
Schlacht-Mast-Schw. 1/2 - 1 Jahr	576	425	531	384	) 1.234 )	) 418 )
" " " 1 Jahr und älter	10	20	9	55		
Zuchtsauen 1/2 - 1 Jahr	) 19 )	) 17 )	) 23 )	20	76	113
" " " 1 Jahr und älter				40		
Zuchteber 1/2 - 1 Jahr	) 2 )	) 4 )	) 3 )	3	12	14
" " " 1 Jahr und älter				5		
Schweinebesitzer	178	179	193	266	.	.
<b>d) Schafe:</b> insgesamt	36	209	190	10	134	261
davon: unter 1 Jahr (einschl. Lämmer)	28	60	57	3	33	55
1 Jahr und älter	8	149	133	7	101	206
Schafbesitzer:	7	6	9	.	.	.
<b>e) Ziegen:</b> insgesamt	17	15	19	71	111	339
davon: unter 1 Jahr (einschl. Kitze)	) 17 )	) 15 )	) 19 )	9	.	.
1 Jahr und älter				62	.	.
Ziegenbesitzer:	9	8	10	.	.	.
<b>f) Federvieh:</b> insgesamt	11.359	12.951	16.516	30.484	35.782	36.022
davon: Enten	56	107	165	336	939	1.070
Gänse	13	34	35	28	189	425
Hühner	11.290	12.810	16.316	30.120	34.654	34.527
davon: Kücken u. Junghennen bis 1 Jahr	4.996	5.582	7.549	9.257	12.157	.
Legehennen 1 Jahr und älter	5.954	6.850	8.370	11.123	18.532	.
Hähne	281	287	347	) 9.740 )	) 3.965 )	.
Mastkücken, Jungmasthühner, Poularde	59	91	50			
Hühnerbesitzer:	549	600	673	.	.	.
Tierhalter:	630	671	744	.	.	.

XIII. G E L D W E S E N

Spareinlagen bei der Salzburger Sparkasse

Millionen S

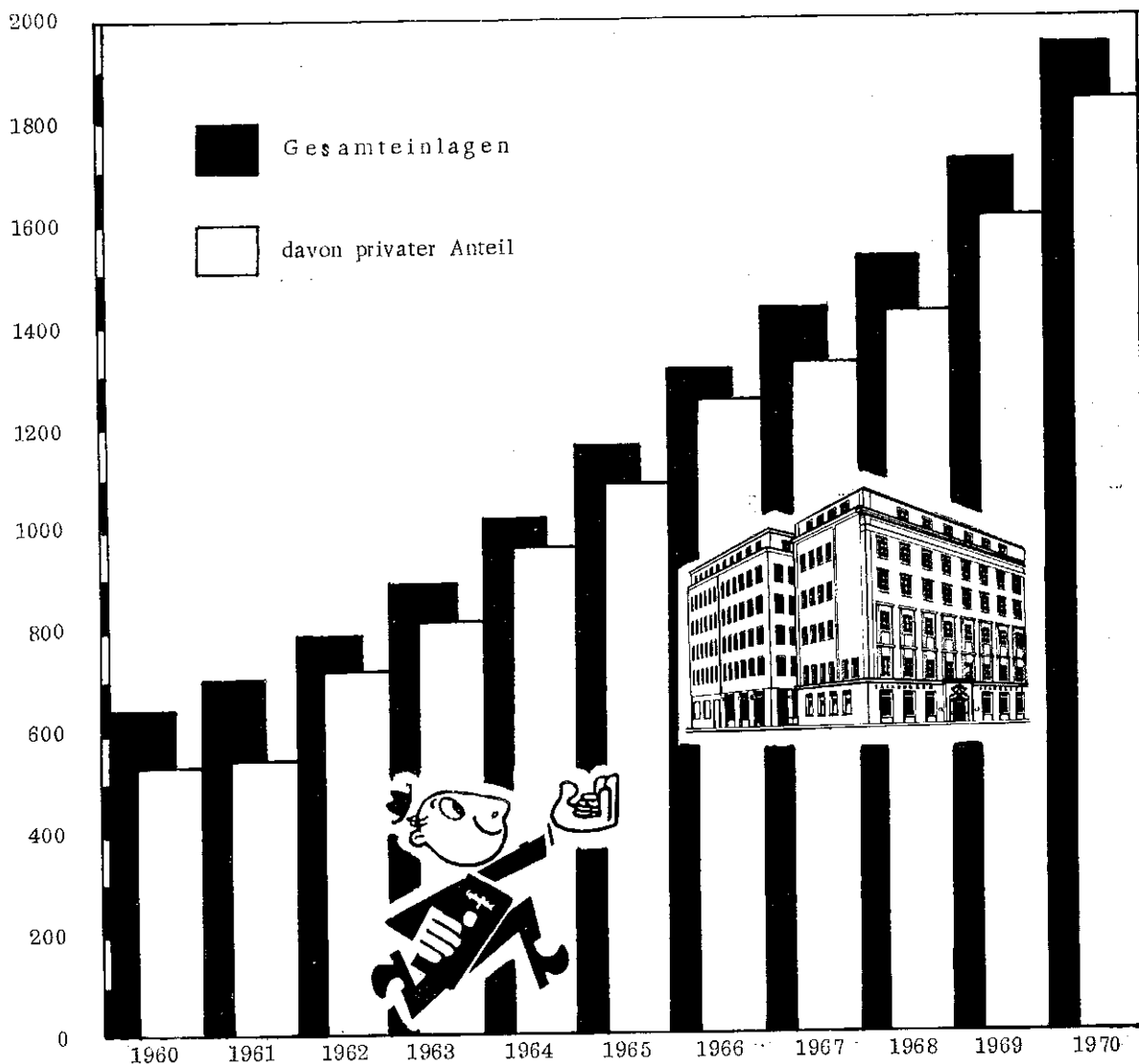

Zl.

Stand Jahresende	Gesamteinlagen in tausend Schillingen	d a v o n	
		privater Anteil	öffentlicher Anteil
1960	637,616	572,395	65,221
1961	715,963	642,569	73,394
1962	792,788	721,303	71,485
1963	892,276	822,978	69,298
1964	1,037,057	962,327	74,730
1965	1,168,274	1,084,777	83,497
1966	1,312,141	1,254,507	57,634
1967	1,437,387	1,327,010	110,377
1968	1,543,360	1,429,509	113,851
1969	1,724,100	1,608,981	115,119
1970	1,950,694	1,832,731	117,963

XIV. Die ENTWICKLUNG der VERBRAUCHERPREISE seit Jänner 1969  
 1. A. Original-Index (Österreich) und Regional-Index (Salzburg-Stadt)  
 B. Fortgeschriebene Indices, sowie Großhandelspreis-Index.

Monate	A. Original-Index Verbraucherpreis-Index 1966 1) eines durchschnittl. städt. Haus- haltes		B. Fortgeschriebene - Indices					Großhandels- preis-Index
	Österreich	Regional Salzburg/Stadt	Verbraucherpreis-Indices 2)		Lebenshaltungskosten-Index 3) für eine 4-köpfige Arbeiter- familie	Kleinhandels- preis-Index		
			I durchschnittl. Arbeit- nehmerhaushalt	II vierköpfiger Arbeit- nehmerhaushalt				
	Basis: Ø 1966 = 100		Basis: Ø 1958 = 100		Basis: April 1938=100	Basis: April 1945=100	Basis: Schilling- preise März 1938- 100	Basis: Ø 1964 = 100
			V e r k e t t u n g s k o e f f i z i e n t e n					
			1.274	1.278	9.510	11.197	9.650	
Jänner 1969	108.9	108.9	138.7	139.2	1.035.6	1.219.4	1.050.9	109.3
Februar	108.9	109.1	138.7	139.2	1.035.6	1.219.4	1.050.9	109.4
März	108.9	109.2	138.7	139.2	1.035.6	1.219.4	1.050.9	109.6
April	109.3	109.8	139.2	139.7	1.039.4	1.223.8	1.054.7	109.8
Mai	109.3	109.9	139.2	139.7	1.039.4	1.223.8	1.054.7	110.0
Juni	110.0	110.8	140.1	140.6	1.046.1	1.231.7	1.061.5	110.9
Juli	110.7	111.6	141.0	141.5	1.052.8	1.239.5	1.068.3	111.0
August	110.6	111.4	140.9	141.3	1.051.8	1.238.4	1.067.3	111.2
September	110.6	111.4	140.9	141.3	1.051.8	1.238.4	1.067.3	110.9
Oktober	111.0	111.5	141.4	141.9	1.055.6	1.242.9	1.071.2	111.6
November	111.4	112.1	141.9	142.4	1.059.4	1.247.3	1.075.0	112.4
Dezember	112.2	112.8	142.9	143.4	1.067.0	1.256.3	1.082.7	112.9
Ø 1969	110.2	110.7	140.4	140.8	1.047.5	1.233.4	1.063.0	110.8
Jänner 1970	113.1	114.3	144.1	144.5	1.075.6	1.266.4	1.091.4	113.3
Februar	113.0	114.6	144.0	144.4	1.074.6	1.265.3	1.090.5	113.4
März	113.1	114.5	144.1	144.5	1.075.6	1.266.4	1.091.4	113.9
April	113.4	114.6	144.5	144.9	1.078.4	1.269.7	1.094.3	115.4
Mai	113.9	115.1	145.1	145.6	1.083.2	1.275.3	1.099.1	116.4
Juni	115.1	116.9	146.6	147.1	1.094.6	1.288.8	1.110.7	116.8
Juli	115.8	117.7	147.5	148.0	1.101.3	1.296.6	1.117.5	116.4
August	115.7	117.5	147.4	147.9	1.100.3	1.295.5	1.116.5	116.5
September	115.9	117.5	147.7	148.1	1.102.2	1.297.7	1.118.4	117.1
Oktober	116.4	117.7	148.3	148.8	1.107.0	1.303.3	1.127.1	117.5
November	116.8	118.4	148.8	149.3	1.110.8	1.307.8	1.127.1	117.5
Dezember	117.4	118.9	149.6	150.0	1.116.5	1.314.5	1.132.9	117.6
Ø 1970	115.0	116.5	146.5	146.9	1.093.4	1.287.3	1.109.4	116.0

Anmerkung: 1) Ab Jänner 1967 neuer "Verbraucherpreis-Index 1966, (Original-Index)"  
 2) 3) und 4) Ab Jänner 1967 verkettet mit dem VPI 1966.  
 3) und 4) Von 1963 - 1966 verkettet mit dem VPI II.  
 5) Ab Jänner 1966 erweiterter neuer Großhandelspreis-Index mit Basis: Ø 1964 = 100

Punkte  
150  
148  
146  
144  
142

DIE VERBRAUCHERPREIS-INDICES  
1968 - 1970

— Verbraucherpreis-Index 1966  
— Regional-Index (Salzburg-Stadt)  
— Verbraucherpreis-Index I  
- - - Verbraucherpreis-Index II

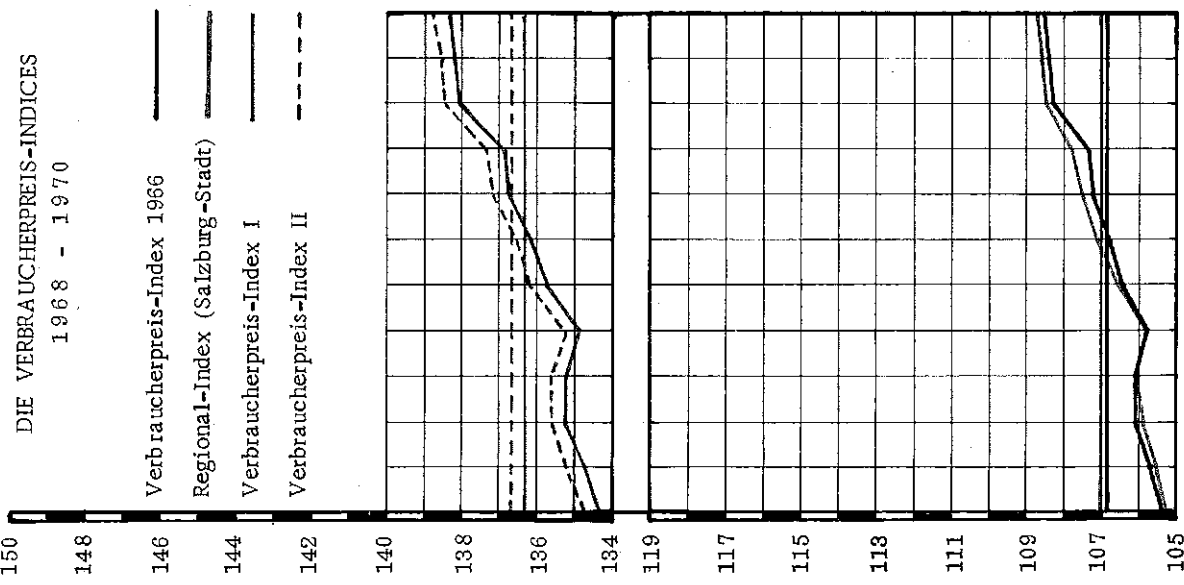

J F M A M J J A S O N D  
1968

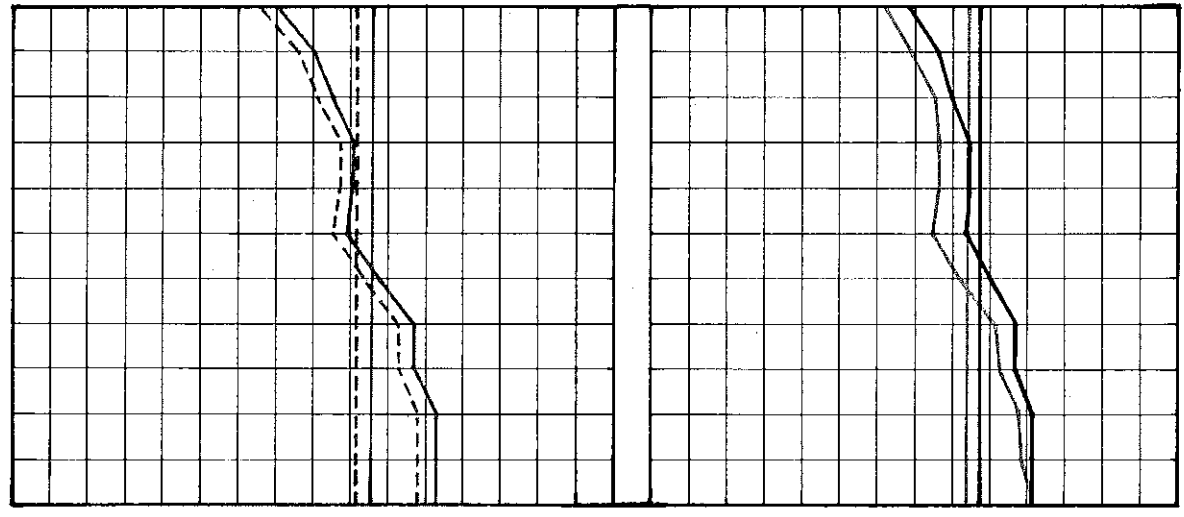

J F M A M J J A S O N D  
1969

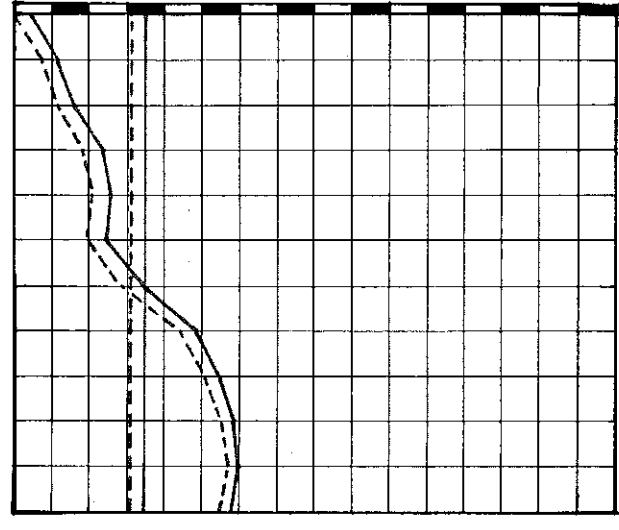

VPI II  
VPI I  
Ø VPI II  
Ø VPI I

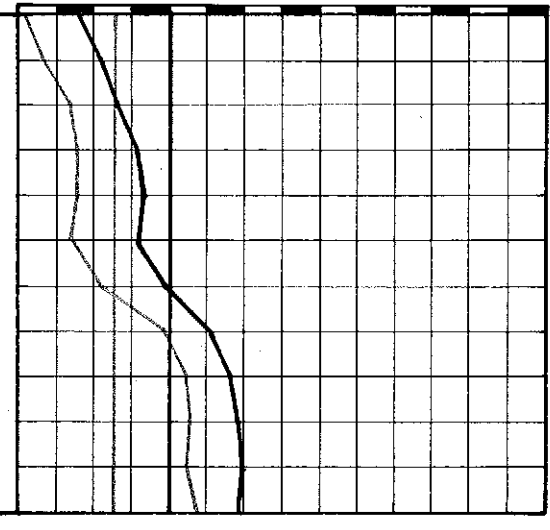

Reg. I.  
VPI 1966  
Ø Reg. I.  
Ø VPI 1966

J F M A M J J A S O N D  
1970





2. Preisband der wichtigsten Fleischwaren - Kleinhandelspreise in der Stadt Salzburg 1967 bis 1970  
Ermittelte Durchschnittspreise nach monatl. Preiserhebungen bei 8 Fleischwarengeschäften

Zeitraum	Rindfleisch: Hin- teres mit Zuwage (04/02)		Kalbfleisch: Brust und Brustkern m. eingewachs. Knoch. (04/05)		Kalbfleisch: Schnitzel ohne Zuwage (04/06)		Schweinefleisch: Schulter abgezogen ausgelöst (04/08)		Schweinefleisch: Schnitzel ausgel. abgezogen (04/09)		Schweinefleisch: Geselchtes, Teilsa- mes ohne Knochen, nicht gerollt (04/12)	
	Kilopr. ♂ Jan. 1959 = 28.25	Indexzahl Jan. 1959 = 100	Kilopr. ♂ Jan. 1959 = 25.13	Indexzahl Jan. 1959 = 100	Kilopr. ♂ Jan. 1959 = 49.75	Indexzahl Jan. 1959 = 100	Kilopr. ♂ Jan. 1959 = 34.75	Indexzahl Jan. 1959 = 100	Kilopr. ♂ Jan. 1959 = 40.50	Indexzahl Jan. 1959 = 100	Kilopr. ♂ Jan. 1959 = 37.25	Indexzahl Jan. 1959 = 100
Ø Kleinhandelspreis in Schilling												
1967: Jänner	40.50	143.36	37.62	149.70	81.50	163.82	-	-	68.00	167.90	55.57	149.18
Februar	40.25	142.48	37.62	149.70	81.50	163.82	-	-	68.00	167.90	56.14	150.71
März	40.25	142.48	38.13	151.73	81.50	163.82	Entfällt.	-	68.00	167.90	56.00	150.34
April	40.25	142.48	38.38	152.73	81.50	163.82	Wird ab Jänner 1967 vom ÖStZA.	-	68.00	167.90	56.86	152.64
Mai	40.50	143.36	38.63	153.72	81.50	163.82	nicht mehr in die Erhebung	-	68.00	167.90	56.57	151.87
Juni	40.50	143.36	39.13	155.71	81.50	163.82	einbezogen.	-	68.00	167.90	56.00	150.34
Juli	40.25	142.48	38.13	151.73	81.75	164.32	-	-	64.75	159.88	56.00	150.34
August	40.50	143.36	38.38	152.73	82.00	164.82	-	-	65.38	161.43	56.00	150.34
September	40.50	143.36	38.38	152.73	82.00	164.82	-	-	65.38	161.43	55.00	147.65
Oktober	40.50	143.36	38.38	152.73	82.00	164.82	-	-	65.38	161.43	56.57	151.87
November	40.50	143.36	38.38	152.73	82.00	164.82	-	-	65.38	161.43	56.57	151.87
Dezember	40.50	143.36	36.50	145.24	79.50	159.80	-	-	65.38	161.43	56.57	152.35
Jahres ♂ 1967	40.42	143.07	38.14	151.77	81.52	163.86	-	-	66.64	164.54	56.16	150.77
Erhöhung bzw. Senkung zu 1966 in %	+ 1.36 %		+ 7.08 %		+ 3.69 %		-	-	+ 6.25 %		+ 8.30 %	
Erhöhung zu 1959 in %	+ 40.88 %		+ 42.68 %		+ 53.77 %		-	-	+ 60.12 %		+ 49.81 %	
1968: Jänner	41.00	145.13	36.88	146.76	79.75	160.30	-	-	65.00	160.49	56.63	152.03
Februar	41.00	145.13	36.13	143.77	79.25	159.30	-	-	65.00	160.49	57.00	153.02
März	41.00	145.13	36.13	143.77	79.63	160.06	-	-	65.00	160.49	57.00	153.02
April	41.00	145.13	37.25	148.23	80.25	161.31	-	-	65.00	160.49	56.75	152.35
Mai	41.00	145.13	36.50	145.24	79.50	159.80	-	-	65.00	160.49	57.12	153.34
Juni	41.00	145.13	37.50	149.22	80.25	161.31	-	-	65.00	160.49	56.63	152.03
Juli	41.00	145.13	38.00	151.21	80.50	161.81	-	-	65.00	160.49	56.63	152.03
August	41.00	145.13	37.50	149.22	81.00	162.81	-	-	65.25	161.11	56.63	152.03
September	41.25	146.02	37.75	150.22	80.75	162.31	-	-	65.25	161.11	56.63	152.03
Oktober	41.25	146.02	38.00	151.21	80.75	162.31	-	-	65.25	161.11	56.63	152.03
November	41.25	146.02	38.00	151.21	80.50	161.81	-	-	65.25	161.11	56.63	152.03
Dezember	41.25	146.02	38.00	151.21	80.50	161.81	-	-	65.25	161.11	56.63	152.02
Jahres ♂ 1968	41.08	145.42	37.30	148.44	80.22	161.25	-	-	65.10	160.75	56.74	152.33
Erhöhung bzw. Senkung zu 1967 in %	+ 1.64 %		- 2.19 %		- 1.59 %		-	-	- 2.30 %		+ 1.03 %	
Erhöhung zu 1959 in %	+ 43.14 %		+ 39.55 %		+ 51.32 %		-	-	+ 56.43 %		+ 51.36 %	

Fortsetzung: Preisband der wichtigsten Fleischwaren - Kleinhandelspreise in der Stadt Salzburg

Zeitraum	Rindfleisch: Hinteres mit Zuwage (04/02)		Kalbsfleisch: u. Brustkern in ein-gewachs. Knochen (04/05)		Kalbsfleisch: Schmitzel ohne Zuwage (04/06)		Schweinefleisch: Schulter abgezogen ausgelöst (04/08)		Schweinefleisch: Schmitzel, ausgelöst, abgezogen (04/09)		Schweinefleisch: Geschnittenes, Teila-mes ohne Knochen nicht gerollt (04/12)	
	Kilopr. Ø Jän. 1959	Indexzahl Jän. 1959 = 100	Kilopr. Ø Jän. 1959	Indexzahl Jän. 1959 = 100	Kilopr. Ø Jän. 1959	Indexzahl Jän. 1959 = 100	Kilopr. Ø Jän. 1959	Indexzahl Jän. 1959 = 100	Kilopr. Ø Jän. 1959	Indexzahl Jän. 1959 = 100	Kilopr. Ø Jän. 1959	Indexzahl Jän. 1959 = 100
1969: Jänner	41.14	145.63	38.00	151.21	80.50	161.81	34.75	100	40.50	100	56.63	152.03
Februar	41.14	145.63	38.00	151.21	80.50	161.81			40.50	100	56.63	152.03
März	41.14	145.63	38.00	151.21	80.50	161.81			40.50	100	56.63	152.03
April	41.43	146.65	38.00	151.21	80.50	161.81			40.50	100	56.63	152.03
Mai	41.43	146.65	38.00	151.21	80.50	161.81			40.50	100	56.63	152.03
Juni	41.71	147.65	39.00	155.19	82.50	165.83			40.50	100	56.63	152.03
Juli	42.00	148.67	39.50	157.18	83.88	168.60			40.50	100	56.63	152.03
August	42.00	148.67	39.75	158.18	83.38	167.60			40.50	100	56.63	152.03
September	42.00	148.67	40.50	161.16	83.75	168.34			40.50	100	56.63	152.03
Oktober	42.00	148.67	40.50	161.16	83.75	168.34			40.50	100	56.63	152.03
November	42.78	151.43	41.25	164.15	86.25	179.37			40.50	100	56.63	152.03
Dezember	44.00	155.75	41.88	166.65	90.50	181.91			40.50	100	56.63	152.03
Jahres Ø 1969	41.90	148.31	39.36	156.63	83.04	166.92	-	-	65.96	162.86	56.95	152.89
Erhöhung bzw. Senkung zu 1968 in %	+ 1.99 %		+ 5.52 %		+ 3.52 %		-		+ 1.32 %		+ 0.37 %	
Erhöhung zu 1959 in %	+ 45.99 %		+ 47.25 %		+ 56.65 %		-		+ 58.48 %		+ 51.91 %	
1970: Jänner	46.07	163.08	43.00	171.11	93.50	187.93			69.38	171.30	61.29	164.53
Februar	46.06	163.04	43.00	171.11	93.88	188.70			69.38	171.30	61.29	164.53
März	46.06	163.04	43.00	171.11	93.88	188.70			69.38	171.30	61.29	164.53
April	46.06	163.04	43.00	171.11	93.88	188.70			69.38	171.30	61.29	164.53
Mai	46.06	163.04	43.00	171.11	93.88	188.70			69.38	171.30	61.29	164.53
Juni	46.06	163.04	43.00	171.11	93.88	188.70			69.38	171.30	61.29	164.53
Juli	46.91	166.05	44.00	175.08	96.37	193.70			70.43	173.90	62.00	166.44
August	46.92	166.08	43.87	174.57	95.00	190.95			70.81	174.83	62.62	168.10
September	46.92	166.08	44.12	175.56	97.87	196.72			71.48	176.49	62.87	168.77
Oktober	47.35	167.61	44.12	175.56	96.87	194.71			71.06	175.45	62.71	168.34
November	47.15	166.90	44.12	175.56	97.87	196.72			70.68	174.51	62.25	167.11
Dezember	47.53	168.24	44.12	175.56	98.62	198.23			71.06	175.45	62.37	167.43
Jahres Ø 1970	46.59	164.93	43.52	173.21	95.45	191.87	-	-	70.19	173.30	61.90	166.17
Erhöhung bzw. Senkung zu 1969 in %	+ 11,21 %		+ 10,59 %		+ 14,95 %		-		+ 6,41 %		+ 8,69 %	
Erhöhung zu 1959 in %	+ 62,35 %		+ 62,84 %		+ 80,06 %		-		+ 68,64 %		+ 65,11 %	

Ø Kleinhandelspreis in Schilling

XV. LEBENSMITTELBESCHAFFUNG u. SONSTIGE ZUFÜHREN

1. Marktamt

a) Betriebskontrollen

Bezeichnung	1970	1969	1968	Bezeichnung	1970	1969	1968
Milchhandlungen	171	189	205	Bäckereien	105	122	140
Fleischereien, Fisch-u. Wildbret	169	202	230	Spirituosenhandlungen	28	20	13
Obst- u. Gemüsehandlungen	46	28	43	Reformgeschäfte	4	6	2
Konditoreien und Speiseeisbetr.	109	124	137	Gast- u. Schankbetriebe und Betriebsküchen	744	917	1.010
Nicht ortsfeste Verkaufsstände	417	514	445	Geschirr- u. Spielwarenhandlungen	34	18	27
Drogerien, Parfümerien, Friseure	88	98	121	Teigwarenerzeugungsbetriebe	2	4	5
Molkereien und Käseereien	5	5	7	Kellereien	43	51	53
Nährmittelerzeugungsbetriebe	11	6	8	Spirituosenerzeugungsbetriebe	13	20	28
Mühlen und Getreidelager	7	7	9	Lager- und Kühlhäuser	37	52	76
Obst u. Gemüse-Verarbtg. Betr.	1	2	-	Importkontrollen	14	33	33
Gewürzmühlen	5	3	3	Fleisch- u. Wurstfabriken	-	1	2
Brauereien	1	4	4	Speisefetterzeugungsbetriebe	-	-	-
Erzeugungsbetr. f. alkoholfr. Getr.	10	13	16	Süßwarenfabriken	1	2	5
" f. Geschirr u. Spielwar.	7	6	7				
Gemischthandlungen	509	676	749	Summe	2.581	3.123	3.378

b) Sonstige Revisionstätigkeit.

Feststellung d. spez. Gewichtes der Milch	81	78	131	Zinknachweis b. Gebrauchsgegenstände	47	51	30
Feststellung d. spez. Gewichtes vom Alkohol	93	189	248	Brotgewichtsprüfungen	295	431	490

c) Marktständezählung (Monatsdurchschnitt)

Gemüsestände	602	586	522	Fleisch- u. Fleischwarenstände	309	292	296
Obststände	730	792	882	Wildbretstände	24	23	23
Brotstände	47	46	48	Blumenstände	357	447	466
Butter-, Eier-, Käse-, Topfen- und Geflügelstände	710	704	787	Marktfierantenstände	189	174	171
				Diverse Stände	240	141	285

d) Strafmaßnahmen

Gerichtliche Anzeigen	44	43	82	Verw. Anzeigen betreff. MEG.	-	-	-
Verwaltungsanzeigen	8	9	5	Organmandate	331	381	320

e) Probeentnahmen nach Warenart

Probeentnahmen insgesamt		544	516	Spielwaren	1	-	-
dav.: Milch- u. Milcherzeugnisse	21	30	40	Essig	4	6	3
Teigwaren	4	4	8	Zuckerarten	2	1	7
Brot, Backwaren	6	2	9	Wein	5	2	3
Speisefette und Öle	5	8	10	Kaffee-Kaffeersatz-Zusatz	3	5	9
Marmeladen	6	6	5	Pilze	3	-	1
Butter	10	7	20	Chem. Farben	2	-	2
Mehl und Mahlprodukte	4	4	7	Tee	1	2	3
Käse, Käsesorten	12	27	40	Kochsalz	3	1	2
Hülsenfrüchte	1	3	-	Getreide	1	-	-
Fleisch, Konserven	131	116	101	Trinkwasser, Speiseeis	21	35	11
Eier, Eiersatz	130	145	50	Kosmetische Mittel	7	2	9
Fische, Konserven	38	30	24	Gebrauchsgegenstände	5	9	6
Speisen	-	-	7	Obst	25	16	23
Hefe-, Backpulver, Sauerteig	4	1	1	Alkoholfreie natürl. Fruchtsäfte	9	26	14
Bier	6	-	4	Konservierungsmittel	1	-	2
Honig, Kunsthonig und Met	4	3	9	Diätische Mittel	1	1	-
Obstrosäfte-Sirupe	5	4	6	Suppenartikel	8	2	3
Dörngemüse, Dörrobst	-	2	9	Kakao- u. Kakaoerzeugnisse	2	4	2
Gewürze	21	6	3	Obstwein	-	1	-
Frischgemüse-Konserven	20	13	28	Sodawasser, künstl. Getränke	9	14	16
Konditoreiwaren	6	4	10				
Spirituosen	4	2	9				

f) Marktpreise für Lebensmittel und Brennstoffe im Jahre 1970

Bezeichnung der Waren	Menge	Preise							
		März		Juni		September		Dezember	
		von	bis	von	bis	von	bis	von	bis
		in Schilling							
Holz weich gespalten	1 m3	392,-		406,-		406,-		490,-	
Holz hart gespalten	"	392,-		406,-		406,-		490,-	
Kohlen, Stein-	100 kg	118,-		113,-		113,-		125,-	
" , Braun-	"	64,-	78,-	65,-	79,-	65,-	79,-	74,-	79,-
Braunkohlen-Brikett	"	90,-	94,-	86,-	93,-	86,-	93,-	94,-	98,-
Koks, frei Haus	"	150,-		200,-		200,-		208,-	
Torf	1000St.	120,-	130,-	120,-	130,-	120,-	130,-	140,-	150,-
Brot weiß	500 gr.	6,-		6,-		6,-		6,-	
" schwarz, Wecken	1000 "	4,90	6,30	6,30		5,20	6,30	5,20	6,30
" gemischt	800 "	6,20	7,-	6,20	7,-	6,20	7,-	6,20	7,-
Semmel	1 St.		-,65		-,65		-,65		-,65
Butter-Land-	1 kg	31,80	32,-	31,60	32,-	31,80		31,80	
" -Tafel-	"	38,80	39,60	26,-	39,60	39,60		39,60	
" -Tee-	"	40,-	42,-	40,-	42,-	40,80	42,-	42,-	
Butterschmalz	"	30,-	43,90	30,-	43,90	30,-	43,90	43,90	
Kokosfett	"	14,80	16,80	16,80	17,60	16,80	18,40	17,60	18,40
Margarine	"	12,80	20,80	12,80	20,80	16,80	20,80	12,40	20,80
Pflanzenfett verschied.	"	14,80	20,80	16,80	17,60	16,80	18,40	17,60	18,40
Schweinefett	"	13,-	16,40	13,80	16,-	13,60	16,-	15,-	16,-
Olivenöl	"	30,50	38,-	32,-	38,-	33,-	35,90	33,-	36,-
Tafelöle	"	15,30	21,-	15,30	21,-	13,70	19,80	13,-	19,80
Rindfleisch, vord., ohne	"	44,-	49,50	42,-	46,-	36,-	46,-	36,-(mit)	56,-
" hint. "	"	58,-	62,-	60,-	65,-	60,-	65,-	58,-	64,-
" Lungenbraten "	"	90,-	110,-	100,-	110,-	100,-	110,-	110,-	120,-
" Rostbraten	"	65,-	68,-	68,-	70,-	68,-	70,-	70,-	72,-
Kalbfleisch, vord., ohne	"	35,-	57,-	43,-	57,-	43,-	57,-	43,-(mit)	48,-
" Schnitzel "	"	88,-	95,-	95,-	100,-	95,-	100,-	95,-	100,-
" Nierenbraten "	"	57,-	58,-	57,-	58,-	57,-	60,-	57,-	60,-
Kalbsleber	"	70,-	76,-	72,-	80,-	75,-	78,-	75,-	80,-
Kalbsbeuschel m. Herz	"	26,-	28,-	26,-	28,-	24,-	28,-	28,-	30,-
Schweinefl. Schulter, ohne	"	48,-	56,-	50,-	58,-	55,-	58,-	58,-	60,-
" Schnitzel "	"	70,-	72,-	70,-	73,-	70,-	73,40	73,-	75,-
" Karree	"	48,-	58,-	50,-	58,-	50,-	58,-	56,-	60,-
Schweinsbrüstl-Bauch	"	32,-	36,-	32,-	38,-	32,-	38,-	36,-	38,-
Schweinsstelze, hint.	"	26,-	36,-	26,-	32,-	27,-	34,-	28,-	32,-
Selchfleisch-Gustostücke	"	60,-	66,-	58,-	72,-	54,-	66,-	64,-	74,-
" Brüstl-Bauch	"	26,-	48,-	30,-	48,-	32,-	46,-	30,-	48,-
" Rollschinken	"	58,-	68,-	58,-	68,-	63,-	66,-	64,-	65,-
Schinken, gekocht	"	80,-	88,-	80,-	88,-	85,-	88,-	88,-	96,-
Schafffleisch	"					30,-	50,-	32,-	40,-
Pferdefleisch	"	34,-	36,-	34,-	36,-	34,-	36,-	34,-	36,-

Bezeichnung der Waren	Menge	März		Juni		September		Dezember		
		Preise								
		von	bis	von	bis	von	bis	von	bis	
		in Schilling								
Augsburger	1 kg	36,-	38,-	36,-	38,-	36,-	38,-	37,-	40,-	
Berliner	"	46,-	56,-	46,-	58,-	46,-	58,-	46,-	58,-	
Blutpreßwurst	"	26,-	32,-	30,-	37,-	26,-	32,-	25,-	37,-	
Blutwurst-Blunzen	"	18,-	22,-	21,-		21,-		18,-	24,-	
Bratwurst	"	30,-	32,-	28,-	32,-	30,-	32,-	32,-	34,-	
Braunschweiger-Dürre	"	26,-	32,-	26,-	32,-	28,-	30,-	30,-		
Debreciner	"	42,-	48,-	42,-	50,-	48,-	50,-	50,-	52,-	
Fleisch-Leberkäs	"	33,-	35,-	33,-	35,-	33,-	36,-	34,-	36,-	
Frankfurter/Wienerwürstel	"	48,-		48,-	50,-	48,-	50,-	50,-	52,-	
Jagdwurst	"									
Krakauer	"	50,-	68,-	50,-	68,-	50,-	70,-	60,-	70,-	
Leberstreichwurst	"	34,-	56,-	34,-	56,-	34,-	57,-	34,-	57,-	
Metwurst	"	45,-	56,-	45,-	56,-	45,-	58,-	50,-	58,-	
Pariser	"	40,-	45,-	42,-	52,-	44,-	45,-	44,-	52,-	
Polnische, gebr.	"	45,-	60,-	56,-	60,-	45,-	60,-	50,-	60,-	
Göttinger	"	50,-	58,-	54,-	58,-	50,-	58,-	55,-	60,-	
Preßwurst/Sack	"	22,-	28,-	22,-	28,-	25,-	28,-	25,-	28,-	
Salami ungar.	"	100,-	130,-	100,-	135,-	100,-	135,-	100,-	135,-	
" Veroneser	"	85,-	95,-	85,-	92,-	92,-	110,-	88,-	92,-	
Sülze	"	18,-	30,-	18,-	26,-	18,-	35,-	18,-	30,-	
Schinkenwurst	"	50,-	60,-	50,-	60,-	50,-	62,-	55,-	70,-	
Speckwurst	"	30,-	31,-	30,-	31,-	30,-	31,-	30,-	32,-	
Tiroler Bauernwurst	"	34,-	46,-	34,-	44,-	34,-	45,-	38,-	45,-	
Weißwürstl	"	38,-	42,-	36,-	40,-	38,-	40,-	38,-	42,-	
Wiener-Dauerwurst	"	45,-	58,-	50,-	58,-	50,-	58,-	45,-	60,-	
Hasen	Wildbret	"	10,-	50,-				10,-	55,-	
Hirsch		"	16,-	75,-			16,-	80,-	20,-	70,-
Reh, vord.		"	16,-	45,-	16,-	55,-	16,-	50,-	16,-	60,-
" hint., Rücken		"		70,-	75,-	80,-	75,-	80,-	80,-	100,-
Kaninchen		"	25,-	30,-	26,-	30,-	26,-	30,-	26,-	30,-
Aal, geräuchert	Fische u. Krebse	"	150,-					100,-		
Kabeljau-Filet		"	35,-		35,-		35,-	35,-		
Forellen, lebend		"	80,-		80,-		80,-	80,-		
Hechte, lebend		"								
Karpfen, lebend		"	32,-				38,50	36,50		
Weißfisch, lebend		"					20,-	20,-		
Hering, gesalzen		"	20,-		20,-		20,-	30,-		
" mariniert		"	50,-		50,-		50,-	50,-		
" geräuchert		"	30,-		30,-		40,-	40,-		
Rollmops-Russen		"	50,-		50,-		50,-	50,-		
Sardinen	125g	4,80	10,50	4,80	10,60	4,80	10,60	4,80	10,60	
Froschschenkeln	1 kg	120,-		140,-		160,-		140		
Enten	Geflügel	1 kg	23,-	27,-	24,-	36,-	24,-	36,-	24,-	36,-
Fasane		1 St.	60,-						50,-	65,-
Gänse		1 kg	28,-	33,-	33,-		33,-	37,-	34,-	42,-
Huhn, Back-u. Brat-		"	25,-	30,-	26,-	30,-	26,-	30,-	26,-	30,-
" Suppen		"	16,-	24,-	17,-	22,-	18,-	24,-	17,-	24,-
Poulard		"	27,-		27,-		27,-		30,-	
Truthahn		"	36,-	42,-	40,-	42,-	40,-		30,-	42,-
Tauben		1 St.	10,-		8,-	10,-				
Rebhuhn		1 St.					35,-	40,-	36,-	40,-
Wildenten		"	35,-	36,-	28,-	30,-	36,-		36,-	40,-

Bezeichnung der Waren	Menge	März		Juni		September		Dezember	
		Preise							
		von	bis	von	bis	von	bis	von	bis
		in Schilling							
Äpfel-Tafel	1kg	6,-	12,-	6,-	17,-	8,-	14,-	6,-	12,-
" -Wirtschafts	"	2,-	6,-	4,-	6,-	2,-	8,-	3,-	6,-
Bananen	"	6,-	12,-	6,-	12,-	6,-	12,-	6,-	12,-
Birnen-Tafel	"	6,-	25,-	16,-	22,-	7,-	12,-	7,-	10,-
" -Wirtschafts	"					2,50	7,-	3,-	6,-
Datteln, offen	"	18,-	19,20	15,20	19,20			20,-	
Feigen	"		9,80	18,-	28,-		20,-		9,80
Grapefruit	1St.	3,-		2,50	3,30	3,-	3,50	3,-	4,-
Kastanien	1kg	16,-						12,-	20,-
Kirschen	"			7,-	28,-				
Mandarinen	"	5,-	16,-					6,-	12,-
Melonen-Wasser	"			10,-	20,-	5,-	7,-		
" -Zucker	"			20,-	36,-	8,-	18,-		
Nüsse	"	12,-	32,-	15,-	30,-	15,-	29,-	15,-	24,-
Orangen-Blut	"	7,-	11,-	10,-	11,-				
" -blond	"	3,50	8,-	5,-	10,-	10,-	12,-		
Pfirsiche	"			12,-	24,-	7,-	18,-		
Pflaumen	"			12,-	22,-	3,-	10,-		
Marillen	"			8,-	24,-	10,-	20,-		
Weintrauben, blau	"	48,-	52,-	40,-		7,-	18,-	10,-	
" gelb	"	40,-	52,-	48,-	52,-	5,-	20,-	7,-	18,-
Zitronen	1St.	-,70	1,-	-,90	1,20	1,-	1,30	-,80	2,-
Zwetschken	1kg						5,-		
Brombeeren	1lt.					14,-	18,-		
Preiselbeeren	"					22,-	26,-		
Schwarzbeeren	"					14,-	24,-		
Holler, gerebelt	"								
Champignon-Zucht	1kg	30,-	48,-	20,-	45,-	24,-	45,-		
Eierschwammerl	"					48,-	60,-		
Herrenpilz	"					50,-	80,-		
Bohnen, grün	1kg			10,-	24,-	6,-	12,-	32,-	36,-
" gelb	"			18,-	28,-	8,-	14,-		
Brunnenkresse	"								
Dille	1Bd.			1,50	2,-	1,50	2,-	1,50	2,-
Erbsen i. Schoten	1kg			7,-	20,-		20,-		
Gurken-Winterbeet	"	14,-	18,-	9,-	15,-	7,-	12,-	12,-	20,-
" -Freiland	"					2,-	6,-		
Karfiol	1Rose	3,-	8,-	2,-	8,-	2,-	8,-	3,-	9,-
Karotten	1kg	3,-	6,-	5,-	10,-	1,80	2,50	4,-	7,-
Kohlrüben	1St.	1,50	5,-	1,50	3,50	1,-	3,-	1,-	4,50
Kohl-Wirsing	1kg	4,-	10,-	6,-	8,-	4,-	7,-	4,-	5,-
Chinakohl	"	5,-	8,-				6,-	3,-	6,-
Sprossenkohl	"	15,-	26,-					10,-	20,-
Kartoffel, heurige	"	10,-	14,-	3,50	4,50	1,80	2,50	6,-	7,-
" Sieglinde	"	2,50	3,-	3,30	6,-	3,50	4,-	3,-	3,50
Knoblauch	"	20,-	40,-	30,-	40,-	22,-	40,-	18,-	40,-
Kren	"	30,-	40,-	30,-	40,-	30,-	40,-	25,-	40,-

Bezeichnung der Waren	Menge	März		Juni		September		Dezember	
		Preise							
		von	bis	von	bis	von	bis	von	bis
		in Schilling							
Kraut, weiß	1 kg	4, -	5, -	3, -	8, -	3, -	5, -	3, -	4, -
" eingesauert	"	5, -	6, -	5, -	7, -	5, -	7, -	5, -	6, -
" rot, Blaukraut	"	4, -	6, -			4, -	6, -	4, -	6, -
Kochsalat	"			8, -	10, -		12, -	-	-
Poree	"	8, -	14, -	8, -	12, -	3, -	12, -	8, -	12, -
Petersiliengrünes	1 Bd.	1, 50	2, 50	1, 50	2, -	-, 50	1, 50	1, -	1, 50
Radieschen	"	5, -	7, -	1, 50	3, -	2, -	3, 50	2, -	5, -
Rettrich, weiß	1 kg	4, -	15, -	2, -	5, -	2, -	5, -	3, -	5, -
Rüben, rot, roh	"	4, -	5, -			4, -	5, -	4, -	6, -
" rot, gekocht	"							-	-
" weiß, eingesäuert	"	6, -	7, -			8, -		6, -	7, -
Rhabarber	"			4, -	6, -			-	-
Salat-Häupterl	1 St.	2, -	6, -	1, -	3, -	1, 50	4, -	2, -	5, -
" Bologneser	"	3, -	6, -	1, 50	3, -	2, -	4, 50	2, 50	7, -
" Endivien	"	1, 50	4, -			1, -	3, 50	1, -	4, -
" Vogerl	1 kg	40, -	60, -					35, -	50, -
Sellerie	"	8, -	10, -	15, -	30, -		10, -	6, -	10, -
Spinat	"	12, -	20, -	8, -	12, -	10, -	14, -	10, -	12, -
Schnittlauch	1 Bd.		2, -		1, -		1, -	2, -	2, 50
Tomaten	1 kg	14, -	36, -	7, -	20, -	2, 50	10, -	5, -	14, -
Zwiebel	"	4, 50	8, -	7, -	13, -	3, -	6, -	3, -	6, -
Bierkäse, 15% FiT	1 kg		22, -		22, -		22, -		22, -
Emmentaler, 45% FiT	"	35, -	37, -	35, -	37, -	35, -	37, -	35, -	37, -
Edamer 45% FiT	"	25, 50	31, -	25, 50	31, -	25, 50	31, -	25, 50	31, -
Gorgonzola, österr. 45% FiT	"		37, -		37, -		37, -		37, -
Quargeln (5St. i. d. Rolle)	1 Rolle		1, 35		1, 35		1, 35		1, 35
Mondseer, 45% FiT	1 kg		32, 50		32, 50		32, 50		32, 50
Parmesan, ital.	"		120, -	105, -	120, -	105, -	120, -	105, -	124, -
Stangenkäse 35-45 FiT	"	24, 50	27, -	24, 50	27, -	24, 50	27, -	24, 50	27, -
Camembert, österr. 45 FiT	1 Sch.	11, 52	11, 70	11, 52	11, 70	11, 52	11, 70	11, 52	11, 70
Schmelzkäse, österr.	"	6, 90	9, 60	7, 20	15, 30	7, 20	15, 30	7, 20	15, 30
Schloßkäse	1 St.	1, 95	2, 45	1, 95	2, 45	1, 95	2, 45	1, 95	2, 45
Tilsiter, 35-45 % FiT	1 kg		27, 50		27, 50		27, 50		27, 50
Topfen, mager 10 % FiT	"	10, 20	11, 60	10, 20	11, 60	10, 20	11, 60		11, 60
Eier, frisch	1 St.	1, -	1, 40	-, 60	1, 30	-, 80	1, 30	0, 80	1, 50
" ausl.	"	-, 90	1, -					-	-
Vollmilch, Kanne 3,2% FiT	1 lt.		4, 20		4, 20		4, 20		4, 20
" Flasch. 3, 6%	"								-
" Zupack. 3, 6 %	1/2lt.		2, 50		2, 50		2, 50		2, 50
Diät-Buttermilch 1 % F	"		2, 50		2, 50		2, 50		2, 50
Weizenmehl 00 T 700	1 kg	5, 75	5, 90	5, 75	5, 90	5, 75	5, 90	5, 75	5, 90
Weizengrieß T 550	"			6, 05	6, 20	6, 05	6, 20	6, 05	6, 20
Kindergrieß, pak.	"	14, 80	15, 20	14, 80	15, 20		15, 20		15, 20
Polenta	"	4, 20	4, 80	4, 20	5, -	4, 20	5, 50	4, 20	5, 30
Teigwaren gewöhnl.	"	9, 90	10, -	9, 90	10, -		10, -		10, -
Eierteigware	"	15, 90	21, 60	13, -	21, 60	15, 50	17, 80	15, 50	17, 80
Haferflocken, offen	"	9, 40	10, 50	8, 80	16, 80	8, 80	13, 80	8, 80	13, 80
Rollgerste	"	7, 20	9, -	6, -	8, 40	6, -	8, 40	6, 90	8, 40
Bohnen, weiß	"	10, -	17, -	10, -	18, 80	13, -	13, 60	13, -	13, 60
Erbsen, gespalten	"	10, 40	13, 60	10, 40	12, -	11, 80	13, 60	10, 80	13, 60
Linsen	"	13, -	17, 80	13, -	17, -	13, -	16, 40	13, -	17, 20

Bezeichnung der Waren	Menge	Preise							
		März		Juni		September		Dezember	
		von	bis	von	bis	von	bis	von	bis
		in Schilling							
Brantwein (Slivo)	0,7 l	35,70	52,-	39,50	52,-	35,70	52,-	35,70	52,-
Backpulver	1 Brf.	-,90	1,-	1,-		-,90	1,10	-,90	1,10
Essig, gew. 5%ig	1 l	4,20	6,30	4,20	6,30	5,-	6,30	6,-	6,30
" -Tafel 7, 5%ig	"	9,80	12,80	9,80	18,60	10,90	11,80	10,90	11,80
Essiggurken, offen	1kg	8,50	12,-	8,50	10,90	10,50	12,-	10,50	12,-
Feigenkaffee, pak.	"	24,-	25,20	24,-	25,20	24,-	25,20	24,-	27,20
Honig inl.	"	38,-	45,-	39,-	45,-	38,-	42,-	38,-	42,-
" ausl.	"	16,50	33,60	17,90	31,-	22,-	34,-	22,-	33,-
Kakao, pak.	"	31,90	46,40	32,90	46,-	31,-	45,-	31,-	45,-
Kochschokolade	"	31,-	47,20	31,-	47,20	36,-	47,20	36,-	47,20
Kaffee, roh	"	62,-		62,-		62,-	75,-	62,-	75,-
" gebrannt	"	40,-	128,-	50,-	128,-	54,-	130,-	54,-	140,-
" Ersatz Linde	"	19,-	20,40	18,40	19,60	19,20	19,60	19,20	20,80
Kochsalz, grob	"	3,50	3,60	3,60		3,60		3,60	
" fein jodiert	"	5,-	5,80	5,-	5,80	5,60	5,80	5,60	5,80
Kümmel	"	19,-	22,-	19,-	22,-	19,-	22,-	19,-	22,-
Marmelade-Mehrfrucht	"	10,-	18,-	10,-	18,-	10,-	18,-	15,-	18,-
Mandeln, geschält	"	90,-	96,-	85,-	93,-	80,-	92,-	80,-	92,-
Haselnüsse	"	38,-	52,-	68,-	74,-	59,-	74,-		51,60
Nüsse, ausgel.	"	78,-	96,-	78,-				68,-	74,-
Mohn	"	29,60	32,80	26,-	32,-	32,-	39,-	32,-	39,-
Neiken, ganz	100 g	8,10	11,50	8,10	15,-	11,50	15,-	11,50	15,-
Paprika	100 g	6,50	8,80	6,50	8,-	5,20	8,-	5,20	8,-
Pfeffer, schwarz, pulv.	"	7,-	11,-	7,-	15,-	6,25	15,-	6,25	15,-
" weiß "	"	8,50	15,-	8,50	15,-	7,50	15,-	7,50	15,-
Pilze, getrocknet	"			22,-		200,-		200,-	
Powidl	1kg	12,80	20,-	12,80	19,60	18,-	19,60	18,-	19,60
Reis, ital.	"	4,50	5,90	4,90	9,80	5,50	5,90	4,95	5,90
" Siam Patna	"	10,90	12,50	10,90	12,-	10,90	11,90	10,90	12,-
" Karolinen	"	8,50		9,80		8,50		7,80	8,50
Rosinen	"	11,50	18,-	16,-		15,60	18,-	15,60	18,-
Rum, inl. offen	1 l	44,-	46,-	37,80	46,-	44,-	44,50	44,-	46,-
Suppenwürze, flüssig	1kg	32,-	36,-	32,-	37,-	34,-	35,-	34,-	35,-
Suppenwürfel 6 St.	4 Pers.	11,-	17,80	13,50	17,80	14,50	15,80	14,50	15,80
Tafelwasser	1 l	4,90	7,15	3,70	6,90	4,90	7,20	4,90	7,20
Tee, schwarz, offen	100g	4,50	21,-	4,50	21,-	7,60	21,50	4,50	17,50
Weinbrand, 3 Stern	0,7 l	39,50	87,-	42,50	87,-	47,70	87,-	47,70	87,-
" VSOP	"	114,-	127,50	115,-	126,-	99,60	126,-	99,60	126,-
Zimt, pulv.	100g	7,30	11,-	7,30	15,-	8,20	15,-	8,20	15,-
" Rinde	"	11,-	21,-	10,50	21,-	15,-		15,-	
Zucker, N-Kristall	1 kg	6,90	7,20	6,80	7,-	6,90		6,90	
" F-"	"	7,-	7,40	7,10	7,40	7,20	7,40	7,20	7,40
" Würfel	"	7,50	7,70	7,50	7,70	7,50	8,80	7,50	8,80
" Staub	"	7,-	7,20	6,90	7,20	6,90	7,20	6,90	7,20
Zwetschken, gedörrt	"	14,-	16,50	14,-	16,-	15,80	16,-	16,-	
Zitronensaft, Flasche	0,7 l	13,20	19,-	16,50	19,80	17,-		17,-	
Orangensaft "	"	11,90	19,-	16,40	19,80	17,-	19,-	17,-	19,-
Himbeersaft "	"	20,50	23,-	20,-	23,-	19,-	23,-	19,-	25,-



Bezeichnung der Waren	Menge	März		Juni		September		Dezember	
		Preise							
		von	bis	von	bis	von	bis	von	bis
		in Schilling							
Bohnen, weiß, Dose	1 kg	5,50	8,60	5,70	8,30	5,70	8,30	5,70	8,30
Erbsen "	"	7,90	19,50	6,80	19,50	6,20	17,50	5,80	8,70
Kalbsgulasch "	0,5kg	17,80	22,-	17,80	22,-	18,80	21,50	18,80	21,50
Rindsgulasch "	"	12,50	15,70	10,90	14,80	13,90	16,80	13,90	16,80
Schweinsgulasch, Dose	"	14,50	16,90	14,60	15,50	15,50	17,60	15,50	17,60
Leberpastete, "	100 g	4,20	4,50	3,90	4,30	3,90	4,50	3,90	4,50
Jagdwurst	"	5,20	5,90	5,20	5,80	5,20	5,80	5,20	5,80
Kondensmilch, ungez., Dose	170 g	4,20	4,50	4,20	4,50	4,40	4,50	4,40	4,50
" gezuck.	175 g	6,25	6,30	6,20	6,20	6,20	6,20	6,20	6,20
Senf	1 Tube	2,60	4,20	2,60	4,20	2,90	3,20	2,90	6,-
Würstli, Saft in der Dose	4 Paar	13,70	22,-	15,50	26,-	15,50	26,-	15,50	26,-
Bier-Faß, hell	1 l	7,60	8,-	10,20	14,-	10,20	14,-	11,60	15,40
" Flasche, hell	0,5 l	4,45	8,-	5,40	8,50	5,40	8,50	5,50	9,30
" " dunkel	"	5,10	8,-	5,50	8,50	5,40	8,50	6,05	9,30
" Export	0,35 l	7,60	9,60	7,90	10,-	7,80	10,-	8,80	11,-
Soda mit Himbeer	0,25 l	5,-	6,50	5,-	6,70	5,-	6,70	5,-	6,70
Limonade, heiß	"	4,50	6,50	5,50	8,-	5,50	8,-	5,50	8,-
Apfelsaft, offen	1 l	14,20	26,-	14,80	26,80	14,80	26,80	14,80	24,80
Fruchtsäfte	0,3 l	6,50	12,20	8,40	12,20	8,50	12,20	8,50	12,40
Mokka, groß	1 Tasse	7,30	9,20	8,-	9,50	8,-	9,50	8,-	9,50
Mokka, klein	"	4,50	5,50	4,50	6,-	4,50	6,-	4,50	6,-
Kaffee mit Sahne	"	6,-	9,80	6,-	9,80	6,-	9,80	6,-	9,80
Schoko (Kakao)	"	6,-	9,80	6,-	9,80	6,-	9,80	6,-	9,80
Milch, heiß	0,25 l	2,20	4,-	2,20	4,-	2,20	4,-	2,20	4,-
Most, herb	1 l	-	-	-	-	-	-	-	-
Wein, weiß, offen	"	40,-	62,-	36,-	60,80	40,-	60,80	40,-	60,80
" rot "	"	40,-	60,80	40,-	52,-	40,-	52,-	40,-	52,-
Nudelsuppe	1 Port.	4,40	5,50	5,-	5,50	5,-	5,50	5,-	5,50
Schweinsbraten mit Beilage	"	27,50	31,-	27,50	32,-	27,50	32,-	27,50	32,-
Wienerschnitzel "	"	30,80	36,-	32,-	38,-	32,-	38,-	32,-	39,-
Champignonschnitzel	"	33,-	38,-	35,-	40,-	32,-	40,-	32,-	41,-
Kalbsbraten "	"	28,60	33,-	32,-	35,-	32,-	35,-	33,-	36,-
Gef. Kalbsbrust m. Salat	"	23,-	28,-	25,-	30,-	25,-	30,-	25,-	30,-
Rostbraten m. Beilage	"	30,-	38,-	30,-	40,-	30,-	40,-	30,-	45,-
Bratwurst m. Kraut u. Kart.	"	13,-	15,-	13,-	16,-	13,-	16,-	13,50	16,-
Kaiserschmarren	"	14,40	21,-	15,40	22,-	15,-	22,-	17,-	22,-
Gulasch, groß m. Kart.	"	21,-	25,-	22,-	27,-	22,-	27,-	22,-	28,-
" klein	"	13,-	18,-	12,-	19,-	12,-	22,-	12,-	19,-
Gemischter Salat	"	4,40	7,-	5,50	7,-	5,50	7,-	5,50	8,-
Reis	"	4,-	5,-	5,-	6,-	5,-	7,-	5,-	8,-
Pommes frites	"	5,-	8,-	6,-	8,-	6,-	8,-	6,-	8,-
Käse zum Nachtisch	"	6,50	8,-	6,50	8,-	6,50	9,-	6,-	9,-
Eis mit Schlag	"	7,70	10,-	7,-	12,-	7,-	12,-	7,-	12,-

2. Salzburger Nutzviehmarkt.

A) Viehauftrieb	1968	1969	1970
B) Handelsrichtung			
A) Insgesamt	12.582	10.480	9.279
dav.: Stiere	2.256	1.874	2.063
Kühe	7.210	5.711	4.541
Kalbinnen	1.609	1.323	1.308
Ochsen	113	105	39
(Rinder zusammen)	(11.188)	(9.013)	(7.951)
Saugkälber	-	-	-
Pferde	12	16	9
Ferkel	1.382	1.451	1.319
Esel	-	-	-
B) Verkaufte Rinder insges.	4.988	4.390	3.402
dav.: nach:			
Salzburg-Umgebung	3.472	2.832	2.288
Oberösterreich	1.411	1.493	1.068
Niederösterreich	17	8	25
Tirol-Vorarlberg	6	33	12
Kärnten-Steiermark	-	-	-
Wien	-	-	-
Bayern	80	24	9
Italien	2	-	-

Salzburger Schlacht- u. Stechviehmarkt  
(Fortsetzung)

C) Handelsrichtung	1968	1969	1970
D) Stechviehmarkt			
E) Freibank			
C) Verkaufte Tiere insges.	19.869	19.742	17.782
dav. nach:			
Städt. Schlachthof	4.074	3.812	3.295
Salzburg-Umgebung	311	218	466
Hallein	4.644	4.422	4.350
Gebirge	364	1.094	1.103
Vorarlberg	314	70	3
Wien	262	27	203
Tirol und Südtirol	3.960	4.094	3.847
Oberösterreich	4.882	5.780	4.148
Niederöster.-Burgenld.	18	116	265
Steiermark	252	11	102
Kärnten	40	13	-
Ausland	248	85	-
D) Anlieferung von Stechvieh und Fleisch (tot)			
Kälber	7.051	7.268	5.973
Schweine	21.802	20.080	19.770
Schafe	457	585	698
Ziegen	-	1	7
Lämmer	59	60	105
Kitze	221	197	176
Rindfleisch in kg	329.379	371.087	457.875
E) Zufuhr zur Freibank			
Stiere	43	46	58
Kühe	276	310	373
Ochsen	2	4	3
Kälber	355	343	320
Kalbinnen	17	15	19
Schweine	1.096	1.162	1.249
Schafe	15	6	3
Ziegen	4	-	2
Wild in kg	125	89	-
Geflügel in kg	1.497	1.090	625
Rindfleisch in kg	10.535	3.763	1.442
Schweinefleisch in kg	18	94	2.018
Kalbfleisch in kg	27	-	-
Wurst u. Selchwaren in kg	1.171	521	933
Pferde	5	-	-

3. Salzburger Schlacht- und Stechviehmarkt.

A) Viehauftrieb	1968	1969	1970
B) Schlachtungen			
A) Insgesamt	20.731	20.090	18.293
dav.: Ochsen	422	290	242
Stiere	6.557	5.723	4.862
Kühe	12.397	12.865	12.090
Kalbinnen	1.355	1.212	1.099
B) Schlachtungen insgesamt	64.389	66.203	64.806
dav.: Pferde	12	2	-
Ochsen	275	263	211
Stiere	3.612	3.602	3.804
Kühe	2.725	3.129	2.666
Kalbinnen	777	757	624
Kälber	9.968	8.536	8.569
Schweine	46.928	49.849	48.895
Schafe	55	40	20
Lämmer	6	10	2
Ziegen	9	11	5
Kitze	22	4	10

XVI. UNTERRICHT, BILDUNG und UNTERHALTUNG

1. Schulen

Öffentliche Volksschulen

Schulen	Schuljahr 1970/71			Schuljahr 1969/70			Schuljahr 1968/69		
	Knaben	Mädch.	insges.	Knaben	Mädch.	insges.	Knaben	Mädch.	insges.
Knaben-Volksschule St. Andrä	318	-	318	264	-	264	256	-	256
" " Lehen	417	-	417	414	-	414	369	-	369
" " Maxglan	298	-	298	306	-	306	340	-	340
Mädchen-Volksschule St. Andrä	-	266	266	-	230	230	-	232	232
" " Lehen	15	366	381	26	310	336	20	310	330
" " Maxglan	-	290	290	-	314	314	8	355	363
Volksschule Aigen	117	90	207	103	92	195	103	93	196
" Gnigl	212	186	398	197	172	369	200	158	358
" Itzling	186	202	388	176	178	354	153	164	317
" Herrnau	286	292	578	254	243	497	227	198	425
" Leopoldskron-Moos	201	145	346	165	121	286	133	111	244
" Lieferung I	158	123	281	140	126	266	120	125	245
" Lieferung II	189	223	412	172	211	383	175	185	360
" Morzg	116	129	245	121	125	246	125	119	244
" Mülln	237	189	426	196	182	378	186	167	353
" Nonntal	147	148	295	153	125	278	157	127	284
" Parsch	284	179	463	242	175	417	234	168	402
" Plainstraße	137	116	253	138	109	247	127	103	230
" Taxham	388	363	751	367	345	712	278	258	536
<b>Zusammen</b>	<b>3.706</b>	<b>3.307</b>	<b>7.013</b>	<b>3.572</b>	<b>3.115</b>	<b>6.687</b>	<b>3.348</b>	<b>2.947</b>	<b>6.295</b>
<b>Öffentliche Hauptschulen</b>									
Knabenhauptschule Haydnstraße	375	-	375	375	17	392	352	18	370
" " Maxglan	370	10	380	425	13	438	384	13	397
Mädchenhauptschule Maxglan	13	374	387	-	453	453	-	408	408
" " Hubert-Sattler-G.	-	390	390	-	383	383	-	363	363
Knaben u. Mädchenhauptschule Herrnau	258	225	483	350	28	378	365	28	393
" " " Lehen	318	157	475	413	57	470	390	27	417
" " " Plainstraße	167	90	257	255	16	271	248	20	268
" " " Lieferung	169	290	459	30	424	454	12	437	449
" " " Nonntal	133	245	378	-	514	514	-	475	475
" " " Taxham	154	155	309	-	-	-	-	-	-
" " " Schloßstr.	254	212	466	127	116	243	122	95	217
<b>Zusammen</b>	<b>2.211</b>	<b>2.148</b>	<b>4.359</b>	<b>1.975</b>	<b>2.021</b>	<b>3.996</b>	<b>1.873</b>	<b>1.884</b>	<b>3.757</b>
<b>Polytechnischer Lehrgang</b>									
Schule für Knaben Salzburg-Stadt	136	-	136	159	-	159	131	-	131
" Mädchen " "	-	111	111	-	110	110	-	124	124
Sonderklasse a. d. Taubstummenanstalt	-	-	-	6	2	8	-	-	-
<b>Zusammen</b>	<b>136</b>	<b>111</b>	<b>247</b>	<b>165</b>	<b>112</b>	<b>277</b>	<b>131</b>	<b>124</b>	<b>255</b>

Fortsetzung

Öffentliche Sonderschulen

Schulen	Schuljahr 1970/71			Schuljahr 1969/70			Schuljahr 1968/69		
	Knaben	Mädch.	Insges.	Knaben	Mädch.	Insges.	Knaben	Mädch.	Insges.
Allgemeine Sondersch. m. Sprachheilklas.	197	146	343	220	159	379	227	160	387
Tagesheimschule f. milieugefährdete Knaben u. Mädch. 1. -4. Hauptschule und angegliederte Volksschule 4. Klasse	59	37	96	52	45	97	49	42	91
Schule für Taubstumme	19	6	25	11	9	20	10	5	15
	42	27	69	38	27	65	43	24	67
Zusammen	317	216	533	321	240	561	329	231	560
Private Schulen									
Mädchen-Volksschule d. Schulschwestern	-	154	154	-	177	177	-	191	191
Volksschule der Ursulinen	53	72	125	39	84	123	21	97	118
Mädchen-Hauptssch. d. Schulschwestern	-	155	155	-	153	153	-	157	157
Private Landeserziehungsschule für schwer erziehbare Mädchen St. Josef	-	30	30	-	21	21	-	21	21
Zusammen	53	411	464	39	435	474	21	466	487
Übungssch. d. Pädagog. Akademie d. Bundes	114	114	228	97	122	219	95	122	217
Insgesamt	6.537	6.307	12.844	6.169	6.045	12.214	5.797	5.774	11.571

Gesamtübersicht über die Pflichtschulen im Schuljahr 1970/71

Schulen	Anzahl der Schulen	Anzahl der Klassen	Anzahl d. verfügb. Klassenräume	Anzahl d. fehlenden Klassenräume	Klassen mit Wechselunterricht	Lehrkräfte +)			Handarbeit-Lehrkräfte	Anzahl der Schüler
						Lehrer				
						männl.	weibl.	zus.		
<u>Öffentliche Volksschulen:</u>										
1. Knaben-Volksschule St. Andrä	1	9	6	3	4	9	1	10	-	318
2. " " Lehen	1	12	12	-	-	6	6	12	-	417
3. " " Maxglan	1	9	12	-	-	6	4	10	-	298
4. Mädchen-Volksschule St. Andrä	1	9	7	2	8	-	9	9	-	266
5. " " Lehen	1	12	10	2	10	-	12	12	1	381
6. " " Maxglan	1	8	13	-	-	-	10	10	1	290
7. Volksschule Aigen	1	8	4	4	8	2	6	8	-	207
8. " Gnigl	1	12	16	-	-	1	11	12	1	398
9. " Itzling	1	12	12	-	-	3	11	14	1	388
10. " Herrnau	1	17	13	4	6	3	15	18	1	578
11. " Leopoldskron	1	10	9	1	-	3	7	10	-	346
12. " Lieferung I	1	9	7	2	7	3	6	9	1	281
13. " Lieferung II	1	13	21	-	-	1	12	13	1	412
14. " Morzg	1	8	8	-	-	3	5	8	-	245
15. " Mülln	1	14	9	5	10	2	12	14	1	426
16. " Nonntal	1	9	9	-	-	3	6	9	-	295
17. " Parsch	1	13	13	-	-	2	11	13	1	463
18. " Plainstraße	1	8	4	4	4	1	8	9	1	253
19. " Taxham	1	20	15	5	-	3	17	20	1	751
Zusammen	19	212	200	32	57	51	168	220	11	7.013

+ ) ohne Religionslehrer

Fortsetzung

Schulen	Anzahl der Schulen	Anzahl der Klassen	Anzahl d. verfügb. Klass. Räume	Anzahl d. fehlenden Klass. Räume	Klassen mit Wechselunterricht	Lehrkräfte +)				Anzahl der Schüler
						Lehrer			Handarb. Lehrkräfte	
						männl.	weibl.	zus.		
<b>Öffentliche Hauptschulen:</b>										
1. Knaben-Hauptschule Haydnstraße	1	12	9	3	-	12	4	16	-	375
2. " " Maxglan	1	14	14	-	-	15	4	19	-	380
3. Mädchen-Hauptschule Maxglan	1	13	13	-	-	1	14	15	4	387
4. " " Hubert-Sattlerg.	1	12	9	3	-	1	16	17	4	390
5. Knab. u. Mädch. Hauptschule, Herrnau	1	16	10	-	-	13	7	20	2	483
6. " " " Lehen	1	15	11	4	-	11	6	17	1	475
7. " " " Plainstraße	1	9	11	-	-	9	4	13	1	257
8. " " " Liefering	1	15	16	-	-	7	10	17	2	459
9. " " " Nonntal	1	12	13	-	-	4	11	15	2	378
10. " " " Taxham	1	10	16	-	-	9	5	14	1	309
11. " " " Schloßstr.	1	16	16	-	-	6	11	17	2	466
<b>Zusammen</b>	<b>11</b>	<b>144</b>	<b>144</b>	<b>10</b>	<b>-</b>	<b>88</b>	<b>92</b>	<b>180</b>	<b>19</b>	<b>4.359</b>
<b>Polytechnischer Lehrgang:</b>										
1. Schule f. Knaben Salzburg Stadt	1	7	7	7	-	9	-	9	-	136
2. Schule f. Mädchen Salzburg Stadt	1	4	4	4	-	-	5	5	2	111
<b>Zusammen</b>	<b>2</b>	<b>11</b>	<b>11</b>	<b>11</b>	<b>-</b>	<b>9</b>	<b>5</b>	<b>14</b>	<b>2</b>	<b>247</b>
<b>Öffentliche Sonderschulen:</b>										
1. Allgemeine Sondersch. m. Sprachheilk.	1	25	19	3	-	12	15	27	1	343
2. Sonderhauptschule f. milieugefährdete Knab, u. Mdch., 1.-4. Kl. Hauptsch.	1	5	4	1	-	3	3	6	1	121
3. Schule für Taubstumme	1	8	8	-	-	6	2	8	-	69
<b>Zusammen</b>	<b>3</b>	<b>38</b>	<b>31</b>	<b>4</b>	<b>-</b>	<b>21</b>	<b>20</b>	<b>41</b>	<b>2</b>	<b>533</b>
<b>Private Schulen:</b>										
1. Mädchenvolksschule d. Schulschwestern	1	4	4	-	-	-	4	4	1	154
2. Priv. Volksschule der Ursulinen	1	4	4	-	-	-	4	4	1	125
3. Mädchenhauptsch. d. Schulschwestern	1	4	4	-	-	-	8	8	2	155
4. Private Landeserziehungsschule für schwer erziehbare Mädchen St. Josef	1	3	3	-	-	-	4	4	1	30
<b>Zusammen</b>	<b>4</b>	<b>15</b>	<b>15</b>	<b>-</b>	<b>-</b>	<b>-</b>	<b>20</b>	<b>20</b>	<b>5</b>	<b>464</b>
<b>Übungsschulen:</b>										
Übungsschule Päd. Akademie d. Bundes	1	8	8	-	-	5	4	9 <sup>*)</sup>	-	228
<b>Insgesamt</b>	<b>40</b>	<b>428</b>	<b>409</b>	<b>57</b>	<b>57</b>	<b>174</b>	<b>310</b>	<b>484</b>	<b>39</b>	<b>12.844</b>

+ ) ohne Religionslehrer

\*) Lehrkräfte aus dem Stande der Pädagog. Akademie des Bundes

Sonstige Unterrichtsanstalten  
Anzahl der Klassen, Lehrkräfte u. Schüler im Schuljahr 1970/71

Schulen	Klassen	Lehrkräfte			Schüler bzw. Studenten		
		männl.	weibl.	zusammen	männl.	weibl.	zusammen
<b>Allgemeinbildende höhere Schulen:</b>							
<b>Öffentliche:</b>							
Akad. Gymnasium (1. Bundesgymnasium)	17	31	3	34	439	60	499
Bundesrealgymnasium	24	36	5	41	528	21	549
2. Bundesgymnasium, Franz-Josef-Kai	29	53	12	65	737	199	936
Bundesgymnasium f. Mädchen, Nonntal	18	10	27	37	-	551	551
Wirtschaftskundl. Bundesrealgymnasium f. Mädchen, Nonntal	22	9	56	65	-	799	799
Musisch-pädagog. Bundes-Realgymnasium	15	27	9	36	455	-	455
Mus.-päd-Bundes-Realgymnasium f. Mädchen	16	7	22	29	-	505	505
Pädagog. Akademie des Bundes in Salzburg	-	28	11	39 <sup>5)</sup>	187	289	476
<b>Private:</b>							
Eb. Privatgymnasium Borromäum	10	21	-	21	276	-	276
Privatgymnasium d. Herz-Jesu-Missionare	9	15	5	20	203	-	203
Mädchengymnasium d. Ursulinen, Aignerstraße	8	1	21	22	-	250	250
Mus.-päd. Bundes-Realgymnasium f. Mädchen d. Ursulinen	5	1	16	17	-	185	185
Gymnasium für Berufstätige	8	8	-	8	105	35	140
<b>Bildungsanstalten, Private:</b>							
Bildungsanstalt f. Kindergärtnerinnen u. Horterzieherinnen, Schwarzstraße	3					114	114
Bildungsanstalt f. Arbeitslehrerinnen	2	1	16	17	-	60	60
<b>Techn. u. gewerbl. Lehranstalten:</b>							
Höhere techn. Bundes-Lehranstalt	29	86	6	92	674	57	731 <sup>1)</sup>
<b>Lehranstalten f. hausw. u. gewerbl. Frauenberufe:</b>							
<b>Öffentliche:</b>							
Höhere Bundes-Lehranstalt f. hauswirtsch. u. gewerbl. Frauenberufe, Annahof	22	21	56	77	-	674	674
<b>Private:</b>							
Einjähr. hausw. Fachschule d. Schwestern v. Guten Hirten, St. Josef	2	4	8	12	-	21	21
<b>Kaufmännische Lehranstalten:</b>							
Städt. Handelsakademie							
Angeschlossene Handelsschule	30 <sup>2)</sup>	33	21	54	440	502	942
<b>Berufsschulen:</b>							
Gewerbliche Berufsschule I	66	34	-	34	1.722	3	1.725
Gewerbliche Berufsschule II	27	23	3	26	442	349	791
Gewerbliche Berufsschule III	62	33	12	45	970	520	1.490
<b>Kaufmännische Berufsschule:</b>							
Kaufmännische Berufsschule	52	18	9	27	399	934	1.333
Hochschule für Musik u. darstellende Kunst "Mozarteum"							
Kunstschüler d. Hochschule (unter 18 Jahren)	167 <sup>3)</sup>	89	44	133 <sup>4)</sup>	274	349	623
Kunsthochschüler d. Hochschule (über 18 Jahren)					223	241	464
<b>S u m m e</b>	<b>641</b>	<b>589</b>	<b>362</b>	<b>951</b>	<b>8.074</b>	<b>6.718</b>	<b>14.792</b>

1) Einschl. Bauhandwerkerschule f. Maurer

2) Mit Abiturientenkurs

Mittelschulen; Stichtag 25. 9. 70

Berufsschulen; " 1. 2. 71

3) Dav. 72 Instrumental- u. Gesangskl. u. 95 Theorieklass.

4) " 4 o. Prof., 13 a. o. Professoren

5) " 11 Lehrkräfte aus and. Salzbg. Mittelschulen

Gesamtübersicht und Vergleichszahlen

Schulen	Schuljahr 1970/71			Schuljahr 1969/70			Schuljahr 1968/69		
	Männl.	Weibl.	Summe	Männl.	Weibl.	Summe	Männl.	Weibl.	Summe
<b>Allgemeinbildende Mittelschulen:</b>									
<u>Öffentliche:</u>									
Akad. Bundesgymnasium	439	60	499	441	22	463	441	22	463
Bundesrealgymnasium	528	21	549	549	-	549	543	6	549
2. Bundesgymnasium, Franz-Josef-Kai	737	199	936	774	89	863	774	89	863
Bundesgymnasium f. Mädchen, Nonntal	-	551	551	-	523	523	-	523	523
Wirtschaftskundl. Bundesrealgymnasium f. Mädchen, Nonntal	-	799	799	-	659	659	-	665	665
<u>Private:</u>									
E. Privatsgymnasium Borromäum	276	-	276	282	-	282	284	-	284
Priv. Gymnasium d. Herz-Jesu-Missionare	203	-	203	173	-	173	172	-	172
Mädchengymnasium d. Ursulinen, Aignerstraße	-	250	250	-	263	263	-	265	265
Gymnasium f. Berufstätige	105	35	140	108	18	126	108	18	126
<b>Bildungsanstalten:</b>									
<u>Öffentliche:</u>									
Musisch-pädagog. Bundes-Realgymnasium	455	-	455	414	-	414	414	-	414
Mus.-päd. Bundes-Realgym. f. Mädch., Nonntal	-	505	505	-	313	313	-	315	315
Pädagog. Akademie d. Bundes in Salzburg	187	289	476	100	233	333	52	98	150
<u>Private:</u>									
Mus.-päd. Bundes-Realgym. f. Mädchen der Ursulinen	-	185	185	-	162	162	-	161	161
Bildungsanstalt f. Kindergärtnerinnen u. Horterzieherinnen, Schwarzstraße	-	114	114	-	79	79	-	79	79
Bildungsanstalt f. Arbeitslehrerinnen	-	60	60	-	59	59	-	59	59
<b>Techn. u. gewerbl. Lehranstalten:</b>									
<u>Öffentliche:</u>									
Höhere techn. Bundes-Lehranstalt	674	57	x) 731	617	72	x) 689	607	75	x) 682
<b>Lehranstalten f. hausw. u. gewerbl. Frauenberufe:</b>									
<u>Öffentliche:</u>									
Höhere Bund.-Lehranstalt f. hauswirtsch. u. gewerbl. Frauenberufe, Annahof	-	674	674	-	536	536	-	473	473
<u>Private:</u>									
Einjähr. hausw. Fachschule d. Schwestern v. Guten Hirten, St. Josef	-	21	21	-	36	36	-	39	39
<b>Kaufmännische Lehranstalten:</b>									
Städt. Handelsakademie	440	502	942	409	463	872	238	171	409
Angeschlossene Handelsschule							149	293	442
<b>Berufsschulen:</b>									
Gewerbliche Berufsschule I, II, III	3.134	872	4.006	2.844	875	3.719	2.478	668	3.146
Kaufm. Berufsschule	399	934	1.333	395	887	1.282	329	682	1.011
Hochschule für Musik u. darstellende Kunst "Mozarteum"	497	590	1.087	511	547	1.058	497	537	1.034
<b>Universität:</b>									
Theologische Fakultät	255	25	280	227	18	245	226	18	244
Philosophische Fakultät	1.276	1.023	2.299	1.013	790	1.803	785	658	1.443
Juridische Fakultät	476	55	531	450	50	500	492	41	533
Summe	10.081	7.821	17.902	9.307	6.694	16.001	8.589	5.955	14.544
Pflichtschulen zusammen	6.537	6.307	12.844	6.169	6.045	12.214	5.797	5.774	11.571
Schüler-bzw. Hörerzahl insgesamt	16.618	14.128	30.746	15.476	12.739	28.215	14.386	11.729	26.115

x) Einschl. Bauhandwerkerschule f. Maurer

\*) Wintersemester 1970/71

B e r u f s s c h u l e n  
Schuljahr 1970/71  
Aufteilung der Schüler nach Fachgruppen

Fachgruppe	Anzahl der Schüler		
	1970	1969	1968
<u>Gewerbliche Berufsschule I</u>			
Bauschlosser, Schmiede	8	7	2
Maschinenschlosser	116	96	96
Kraftfahrzeugmechaniker	693	556	718
Mechaniker und Feinmechaniker	36	53	55
Werkzeugmacher	3	22	16
Elektriker-u. Radiomechaniker	248	187	177
Technische Zeichner	3	16	14
Waagenbauer	1	2	1
Spengler u. Feinblechner u. 1 Dachdecker x)	18	29 x)	33
Schlosser	78	53	46
Kraftfahrzeugelektriker	36	43	-
Kraftfahrzeugschlosser	155	194	-
Gas-und Wasserleitungs-Installateure	5	59	52
Former und Gießer	1	-	-
Gürtler	-	-	-
Landmaschinenbauer	85	65	55
Blasinstrumentenmacher	-	-	-
Modelltischler	-	-	-
Elektromaschinenbauer und Elektromechaniker	61	39	39
Elektrowerker	13	35	26
Landmaschinenbauer und Schmiede	77	8	13
Gas-u. Wasserleitungsinstallateure und Spengler	87	8	10
Fernmeldemonteur	1	1	-
<u>Gewerbliche Berufsschule II</u>			
Tischler	344	336	267
Tapezierer, Sattler und Taschner	45	52	44
Friseure	368	299	235
Glaser	16	11	17
Musikinstrumentenmacher, Orgelbauer	1	-	1
Bootbauer	17	10	10
<u>Gewerbliche Berufsschule III</u>			
Nahrungsmittel-u. Gastgewerbe	1.029	1.058	800
Bekleidungsgewerbe u. ä.	275	300	248
Graphisches Gewerbe	151	119	122
Allgemeine gewerbl. Klassen	35	61	49
<u>Kaufmännische Berufsschule</u>			
Kaufmännische Abteilung	1.223	1.169	913
Drogisten Abteilung	110	113	98
Gewerbliche Berufsschule I zusammen	1.725	1.473	1.353
Gewerbliche Berufsschule II "	791	708	574
Gewerbliche Berufsschule III "	1.490	1.538	1.219
Kaufmännische Berufsschule "	1.333	1.282	1.011
Insgesamt	5.339	5.001	4.157



Schüler-Neueintritte in die erste Volksschulklasse im Schuljahr 1970/71 unterteilt nach Schulsprengeln

Nr. des Sprengels	Schulen	Knaben		Mädchen		Insgesamt	
		Neueinschreibungen+)	Tatsächl. Eingetretene ++)	Neueinschreibungen+)	Tatsächl. Eingetretene ++)	Neueinschreibungen +)	Tatsächl. Eingetretene ++)
1	a) Knaben-Volksschule St. Andrä, Haydnstraße 3 b) Mädchen-Volksschule St. Andrä, Faberstraße 6	67	75	-	-	67	75
2	a) Knaben-Volksschule Lehen, Scherzhauserfeldstr. b) Mädchen-Volksschule Lehen, Scherzhauserfeldstr.	113	120	-	-	113	120
3	a) Knaben-Volksschule Maxglan, Seeauerg. 12 b) Mädchen-Volksschule Maxglan, Siezenheimerstr.	70	62	-	-	70	62
4	Volksschule Aigen, Reinholdgasse 18	43	32	26	25	69	57
5	" Gnigl, Schulstraße 7	57	58	50	59	107	117
6	" Itzling, Kirchenstraße 24	47	42	53	50	100	92
7	" Herrnau, Friedenstraße 13	90	83	88	92	178	175
8	" Leopoldskron-Moos, Moosstraße	55	57	45	45	100	102
9	" Lieferung I, Törringstraße 4	48	48	34	33	82	81
10	" Lieferung II, Laufenstraße 50	57	65	57	62	114	127
11	" Morzg, Gneiserstraße 54	35	32	28	25	63	57
12	" Mülln, Augustinergasse 16	45	54	47	36	92	90
13	" Nonntal, Nonntaler Hauptstraße 3	30	22	41	33	71	55
14	" Parsch, Gaisbergstraße 6	73	78	63	57	136	135
15	" Plainstraße	47	47	33	27	80	74
16	" Taxham, Otto-v.-Lilienthal-Str. 1	87	98	91	94	178	192
17	Allgemeine Sonderschule mit Sprachheilklassen	-	7	-	3	-	10
	Volksschüler Neueintritte 1970/71 i. städt. Schulen	964	980	905	896	1.869	1.876
	Landestaubstummenanstalt	-	10	-	7	-	17
	Private Volksschule der Ursulinen	2	16	3	12	5	28
	Private Mädchen-Volksschule der Schulschwestern	-	-	36	36	36	36
	Volksschüler-Neueintritte in nichtstädt. Schulen	2	26	39	55	41	81
	Insgesamt Volksschüler Neueintritte 1970/71	988	1.006	944	951	1.910	1.957

+ ) Schülerzahlen auf Grund der Schülereinschreibungen vom März 1970

++) Schülerzahlen entnommen aus dem Statist. Schulbogen, Stichtag 15. 10. 1970

Zu erwartende Zahl nach Berechnung d. Stadtschulamtes:  $1846 + 10\% = 2.030$

2. Salzburger Volkshochschule

a) Gesamtzahl der eingeschriebenen Hörer und Übersicht über die Anzahl der Kursteilnehmer, Kursleiter und durchgeführten Kurse, im Arbeitsjahr 1969/70

	Salzburg - Stadt			Salzburg - Land		
	1969/70	1968/69	1967/68	1969/70	1968/69	1967/68
Eingeschriebene Hörer	8.539	7.992	7.847	10.226	9.357	8.106
davon männlich	2.418	2.901	2.590	3.348	3.091	2.685
" weiblich	6.121	5.091	5.257	6.878	6.266	5.421
Anzahl der Kursteilnehmer +)	10.343	10.213	9.533	12.946	11.526	9.533
davon männlich	3.354	3.559	3.143	4.225	3.691	2.996
" weiblich	6.989	6.654	6.390	8.721	7.835	6.537
Stattgefundene Kurse, Gruppen und Vortragsreihen	429	437	420	869	767	642
davon Stiftungskurse der Arbeiterkammer	152	148	141	106	37	86
Exkursionen	-	1	1	3	14	6
Einzelveranstaltungen	148	148	148	222	202	187
Anzahl der Kursteilnehmer insgesamt	10.343	10.213	9.533	12.946	11.526	9.533
dav. Teilnehmer an Stiftungskursen der Arbeiterkammer	3.639	3.528	3.204	1.415	490	1.114
Anzahl der Vortragenden und Kursleiter	255	252	249	515	434	384

+ ) Ein Hörer kann Teilnehmer mehrerer Kurse sein

b) Übersicht über die Kurse und Veranstaltungen der Salzburger Volkshochschule 1969/70 nach Sachgebieten

Sachgebiete	Salzburg - Stadt		Salzburg - Land		
	Anzahl der		Anzahl der		
	Kurse	+ ) Einzelveranst. Exkursion. Ausstellg.	Kurse	+ ) Einzelveranst.	
Geisteswissenschaften	22	77	4	22	
Naturwissenschaften, Mathematik, Geographie u. Medizin	2	16	1	15	
Gesellschaftswissenschaften, Volkswirtschaft, Staats- und Rechtskunde	2	1	14	13	
Lebenskunde, Lebenshilfe und Beratungen	6	-	3	8	
Heimat- und Auslandskunde, Volkstumpflehr	10	29	10	135	
Musische (mit praktischer Kunstpflege)	39	4	111	17	
Grundlegende Fächer	17	-	4	-	
Fremdsprachen	134	-	75	-	
Kaufmännische Fächer	33	-	89	-	
Praktische- u. technische (auch berufsförd.) Kurse	43	-	6	2	
Praktische Frauenkurse	56	21	211	-	
Körperliche Ausbildung	32	-	111	-	
Sonstige spezielle Gebiete (auch mehrere Gebiete umf.)	23	-	-	13	
Arbeitsgem., Fachgruppen, Klubs, Lebensschulen u. a.	2	-	14	-	
Kinderkurse	8	-	216	-	
Insgesamt	1969/70	429	148	869	225
	1968/69	437	149	767	216
	1967/68	420	149	642	193

c) Aufgliederung der Kursteilnehmer nach Berufsgruppen und Sachgebieten in der Stadt Salzburg für das Arbeitsjahr 1969/70

Sachgebiete	B e r u f s g r u p p e n											Insgesamt	
	Arbeiter in Indu- strie u. Gewerbe	Land- u. Forst- arbeiter	Ange- stellte und Beamte	Selbstän- dige Erwerbs- tätige (auch Landwirt- schaft)	Haus- halt	Lehr- linge	Schüler	Hoch- schüler	Bundes- beher	Rentner, Pensio- nisten (auch o. Beruf)	Arbeits- lose	1969/70	1968/69
												18	17
Geisteswissenschaft	22	-	344	17	18	-	10	74	6	226	2	906	821
Naturwissenschaften, Mathematik, Geographie und Medizin	6	-	21	1	20	-	-	-	-	38	-	86	61
Gesellschaftswissenschaften, Volks- wirtschaft, Staats- u. Rechtskunde	1	-	17	-	1	-	-	-	1	10	-	38	61
Lebenskunde, Lebenshilfe und Beratungen	2	-	78	2	5	30	20	14	2	2	-	158	149
Heimatkunde, Auslandskunde und Volkstumpflege	79	-	242	10	11	101	18	8	11	135	1	623	660
Musische (mit prakt.) Kunstpflege	61	-	392	15	11	171	31	25	13	59	3	787	811
Grundlegende Fächer	74	-	175	3	1	13	47	2	23	2	2	348	461
Fremdsprachen	313	-	1.514	40	38	398	202	172	139	146	9	3.082	3.006
Kaufmännische Fächer	280	-	368	5	-	30	42	18	23	6	2	811	671
Praktische u. technische (auch berufsfördernde) Kurse	14	-	49	7	1	11	13	3	4	1	2	651	660
Praktische Frauenkurse	52	-	473	5	6	387	29	13	-	12	-	1.007	1.024
Körperliche Ausbildung	68	-	636	31	32	284	27	9	7	21	2	1.126	1.080
Sonstige spezielle Gebiete (auch mehrere Gebiete umfassend)	59	-	425	3	-	11	10	6	53	10	-	580	576
Arbeitsgemeinschaften, Fachgruppen, Klubs, Lebensschulen u. ä. Kinderkurse	1	-	28	2	2	8	-	4	2	4	-	52	36
	-	-	-	-	-	-	88	-	-	-	-	88	136
Salzburg - Stadt	1.032	-	4.762	141	146	1.639	537	348	284	672	23	10.343	10.213
Salzburg - Land	763	283	1.579	411	181	2.415	5.745	384	27	100	48	12.946	11.526

d) Aufgliederung der Kursteilnehmer nach Altersstufen und Sachgebieten in der Stadt Salzburg, Arbeitsjahr 1969/70

Sachgebiete	A l t e r s s t u f e n					
	Unter 14 Jahre	14 - 18 Jahre	19 - 30 Jahre	31 - 50 Jahre	51 - 65 Jahre	über 65 Jahre
Geisteswissenschaften	-	24	209	176	236	261
Naturwissenschaften, Mathematik, Geographie und Medizin	-	-	1	15	29	41
Gesellschaftswissenschaften, Volks- wirtschaft, Staats- u. Rechtskunde	-	-	6	10	13	9
Lebenskunde, -hilfe, Beratungen	19	9	48	56	23	3
Heimat- u. Auslandskunde, Volks- tumpflege	3	52	205	108	114	141
Musische-(mit prakt.)Kunstpflge	4	45	325	269	105	39
Grundlegende Fächer	37	35	190	80	6	-
Fremdsprachen	23	454	1.546	654	297	108
Kaufmännische Fächer	5	122	601	80	2	1
Prakt. u. techn.(auch berufsförd.)Kurse	-	551	45	44	10	1
Prakt. Frauenkurse	25	68	530	294	81	9
Körperliche Ausbildung	5	51	474	433	154	9
Sonst. spez. Gebiete (auch mehr. Geb. umfassend)	-	29	468	83	-	-
Arbeitsgem., Fachgruppen, Klubs, Lebensschulen u. a.	-	1	31	10	8	2
Kinderkurse	88	-	-	-	-	-
Stadt	209	1.441	4.679	2.312	1.078	624
Land	3.890	3.350	2.875	2.409	370	52

e) Übersicht über die Teilnehmer an den Kursen und Veranstaltungen, Arbeitsjahr 1969/70, nach Sachgebieten

Sachgebiete	Salzburg-Stadt				Salzburg-Land				
	Anzahl der Teilnehmer an								
	Kursen			x)Einzelveranst.	Kursen			x)Einzelveranst.	
	männl.	weibl.	zus.	insgesamt	männl.	weibl.	zus.	insgesamt	
Geisteswissenschaften	228	678	906	4.486	63	59	122	697	
Naturwissenschaften, Mathematik, Geographie und Medizin	19	67	86	1.090	14	2	16	1.081	
Gesellschaftswissenschaften, Volks- wirtschaft, Staats- u. Rechtskunde	16	22	38	26	284	69	353	464	
Lebenskunde, -hilfe, Beratungen	62	96	158	-	63	18	81	338	
Heimat- u. Auslandskunde, Volks- tumpflege	168	455	623	4.599	60	78	138	9.888	
Musische-(mit prakt.)Kunstpflge	152	635	787	32.542	781	808	1.589	8.218	
Grundlegende Fächer	196	152	348	-	22	19	41	-	
Fremdsprachen	996	2.086	3.082	-	312	635	947	-	
Kaufmännische Fächer	181	630	811	-	545	949	1.494	-	
Prakt. u. techn.(auch berufsförd.)Kurse	627	24	651	-	139	17	156	29	
Praktische Frauenkurse	7	1.000	1.007	784	2	2.609	2.611	-	
Körperliche Ausbildung	209	917	1.126	-	420	1.290	1.710	-	
Sonst. spez. Gebiete(auch mehrere Gebiete umfassend)	445	135	580	-	-	-	-	743	
Arbeitsgem., Fachgruppen, Klubs, Lebensschulen u. a.	19	33	52	-	183	78	261	-	
Kinderkurse	29	59	88	-	1.337	2.090	3.427	-	
Arbeitsjahr	1969/70	3.354	6.989	10.343	43.527	4.225	8.721	12.946	21.458
	1968/69	3.559	6.654	10.213	43.516	3.691	7.835	11.526	15.121

3. Universität  
Lehrpersonen

Lehrpersonen	Fakultäten				
	Theolog.	Philos.	Jurid.	UTI	Summe
Ordentliche Professoren	10	35	17	-	62
Außerordentliche Professoren	1	-	1	-	2
Honorar- und Gast-Professoren	5	14	7	-	26
Universitätsdozenten	19	24	5	-	48
Hochschulassistenten	7	49	36	-	92
Vertragsassistenten	4	17	4	-	25
Lektoren	1	-	-	-	1
Wissenschaftliche Hilfskräfte	3	40	7	-	50
Demonstratoren u. VB des wissenschaftlichen Dienstes	-	4	-	-	4
Lehrbeauftragte	6	100	19	21	146
L1 - Lehrer	-	4	-	2	6
Z u s a m m e n	56	287	96	23	462

Studierende nach Fakultäten

Semester	Studierende am Ende des Semesters				
	Fakultät			insgesamt	davon weiblich
	Theolog.	Philos.	Jurid.		
Sommersemester 1970	245	1.803	500	2.548	858
Wintersemester 1970 / 71	280	2.299	531	3.110	1.100

Gesamtübersicht der Studierenden

Semester	Studierende am Ende des Semesters					
	insgesamt			davon ordentliche Hörer		
	männlich	weiblich	zusammen	männlich	weiblich	zusammen
Sommersemester 1970	1.690	858	2.548	1.600	745	2.345
Wintersemester 1970 / 71	2.010	1.100	3.110	1.896	909	2.805

Studierende nach Staatszugehörigkeit

Bezeichnung	Hörer insges.	ordentl. Hörer	außerord. Hörer	Gast- hörer	Hörer insges.	ordentl. Hörer	außerord. Hörer	Gast- hörer
	Sommersemester 1970				Wintersemester 1970/71			
Österreich	2.096	2.000	86	10	2.567	2.400	153	14
Deutschland	271	259	10	2	303	285	16	2
Bulgarien	1	1	-	-	1	1	-	-
Finnland	3	1	2	-	-	-	-	-
Frankreich	4	1	3	-	8	-	8	-
Griechenland	7	6	1	-	8	6	2	-
Großbritannien	11	1	10	-	10	2	8	-
Irland	1	-	1	-	1	-	1	-
Italien	22	20	2	-	38	35	3	-
Jugoslawien	13	11	2	-	13	11	2	-
Liechtenstein	2	2	-	-	4	4	-	-
Niederlande	3	3	-	-	2	2	-	-
Norwegen/Schweden	3	1	2	-	3	-	3	-
Schweiz	12	10	2	-	13	12	1	-
Spanien	-	-	-	-	2	2	-	-
Polen	-	-	-	-	1	-	-	1
Ungarn	-	-	-	-	1	1	-	-
<u>Außereurop. Länder:</u>								
Australien	1	1	-	-	1	-	1	-
Ägypten	2	-	2	-	2	-	2	-
Brasilien	-	-	-	-	2	1	1	-
Canada	-	-	-	-	4	3	1	-
China (Formosa)	1	1	-	-	1	1	-	-
Dahomey	-	-	-	-	1	-	1	-
Indien	2	1	1	-	1	1	-	-
Irak	3	2	1	-	3	2	1	-
Iran	4	3	1	-	3	3	-	-
Israel	1	1	-	-	1	1	-	-
Japan	3	-	3	-	6	1	5	-
Kolumbien	1	1	-	-	1	1	-	-
Libanon	1	1	-	-	1	1	-	-
Marokko	-	-	-	-	1	1	-	-
Neuseeland	2	-	2	-	-	-	-	-
Nigeria	1	1	-	-	-	-	-	-
Südkorea	1	1	-	-	2	2	-	-
Südafrika	-	-	-	-	1	1	-	-
USA	69	9	60	-	97	18	78	1
Venezuela	2	2	-	-	2	2	-	-
Staatenlos	3	3	-	-	5	5	-	-
Zusammen	2.548	2.345	191	12	3.110	2.805	287	18

4. Universitätsbibliothek

Buchbestand: 1968: 277.460

1969: 286.486

1970: 296.469

Jahr Monat	Lesesaal		Ausleihe		Leser	Öffnungstage
	Werke	Bände	Werke	Bände		
1968	72.239	85.889	12.755	14.699	27.382	260
1969	78.421	87.828	14.179	16.115	29.094	275
1970	78.325	89.155	16.276	18.766	29.440	275
Jänner	8.445	9.654	1.323	1.573	3.323	25
Februar	7.416	8.813	1.221	1.423	2.793	24
März	7.001	7.837	1.597	1.890	2.710	21
April	9.776	10.675	1.753	1.989	3.620	26
Mai	6.464	6.999	1.296	1.481	2.447	20
Juni	6.832	7.574	1.473	1.642	2.635	26
Juli	4.412	4.896	1.840	2.099	1.489	23
August	1.046	1.164	-	-	334	21
September	3.951	4.606	1.348	1.704	1.448	21
Oktober	7.696	8.519	1.652	1.884	2.912	26
November	8.816	11.101	1.478	1.660	3.319	24
Dezember	6.470	7.317	1.295	1.421	2.410	18

5. Stadtbücherei

Betriebszweige: Hauptbücherei mit Kinderbücherei und Musikalienabteilung im Schloß Mirabell

Zweigstelle im Berufschulgebäude am Makartkai (eröffnet 9. 12. 1959)

Zweigbücherei Taxham (eröffnet am 6. 5. 1969)

Autobücherei (eröffnet am 24. 4. 1961)

a) Leseranzahl, absolut und in Prozenten

Art u. Geschlecht d. Leser	1968		1969		1970	
	absolut	in Prozenten	absolut	in Prozenten	absolut	in Prozenten
insgesamt	8.449	100,0	9.625	100,0	10.082	100,0
Kinder (4-13 J) m	1.115	13,2	1.489	15,5	1.524	15,1
" w	1.253	14,8	1.672	17,4	1.802	17,9
Jugendliche (14-18 J) m	878	10,4	972	10,1	1.033	10,2
" w	821	9,7	905	9,4	938	9,3
Erwachsene (ab 18 J) m	1.647	19,5	1.711	17,8	1.781	17,7
" w	2.478	29,4	2.643	27,4	2.769	27,5
Benützer der Musikbücherei	257	3,0	233	2,4	235	2,3

b) Leseranzahl, Buchbestand und Entleihungen nach Betriebszweigen

Betriebszweig	1968			1969			1970		
	Leser	Bände	Entleih.	Leser	Bände	Entleih.	Leser	Bände	Entleih.
insgesamt	8.449	36.454	167.820	9.625	40.893	180.742	10.082	43.974	200.331
Hauptbücherei	4.872	22.193	85.162	5.011	22.967	83.662	5.128	24.625	95.295
Kinderbücherei	1.583	4.364	42.054	1.737	4.599	43.593	1.772	5.090	45.775
Musikbücherei	1.181	4.689	33.789	233	2.523	2.623	235	2.563	2.848
Zweigstelle Berufsschule	556	2.663	4.056	670	2.740	4.176	745	2.829	4.842
Zweigbücherei Taxham	- (ab 6. 5. 1969) -			901	3.281	14.498	1.077	4.017	24.419
Autobücherei	257	2.545	2.759	1.072	4.783	32.190	1.125	4.850	30.152

6. Museen

A. Salzburger Museum Carolino Augusteum (S. M. C. A.)  
(eröffnet nach Wiederaufbau am 3. 5. 1967)

Jahr	Bezeichnung	Besucherzahlen		
		Erwachsene	Schüler	Zusammen
1968	insgesamt	238.345	52.119	290.464
1969	"	232.933	87.902	320.835
1970	"	228.325	71.265	299.590
<b>a) Salzburger Museum Carolino Augusteum, Hauptgebäude</b>				
1968	ganzjährig geöffnet mit 6 Ausstellungen	17.273	4.720	21.993
1969	" " " 5 Ausstellungen	17.521	15.476	32.997
1970	" " " 4 Ausstellungen;	35.735	7.741	43.476
	53. Sonderausstellung vom Vorjahr bis 31. 1. 1970 "Weihnatskunst alt und neu, Weltecho zum Stille Nacht-Jubiläum 1968"			
	54. Sonderausstellung vom 27. 2. bis 25. 3. 1970 "Gedächtnisausstellung Rigobert Funke"			
	55. Sonderausstellung vom 26. 3. bis 1. 7. 1970 "Blumen in Graphik und Gemälde"			
	56. Sonderausstellung vom 15. 7. bis 1. 9. 1970 "Marionetten-Ausstellung, Mini-Theater"			
	57. Sonderausstellung vom 27. 11. bis 31. 1. 1971 "Krippenausstellung 1970/71, Weihnachten hier und anderswo"			
<b>b) Burgmuseum in der Festung Hohensalzburg</b>				
1968	ganzjährig geöffnet außer am 1. 11. und 24. 12.	167.788	34.529	202.317
1969	" " " " "	164.675	52.868	217.543
1970	" " " " "	142.016	45.474	187.490
<b>c) Volkskundemuseum im Monatsschloß Hellbrunn</b>				
1968	geöffnet vom 12. 4. bis 31. 10. 1968	53.284	12.870	66.154
1969	" " 1. 4. bis 31. 10. 1969	50.737	19.558	70.295
1970	" " 1. 4. bis 31. 10. 1970	50.574	18.050	68.624
<b>d) Museumspavillon im Mirabellgarten; (veranst. gemeinsam mit d. Kulturamt)</b>				
1968	46. Sonderausstellung: Egon Schiele 1890 - 1918	19. 7. - 1. 9. 1968		6.174
1969	50. Sonderausstellung: Ernst Barlach 1870 - 1938	5. 7. - 15. 9. 1969		7.709
1970	6 Ausstellungen; insgesamt			16.868
	1) Francesco Borromini 1599 - 1667	18. 3. - 5. 4. 1970		3.600
	2) Franz Riegersberger	21. 5. - 14. 6. 1970		3.157
	3) Ludwig van Beethoven 1770 - 1827	3. 7. - 13. 9. 1970		3.461
	4) Adi Fuchs	15. 10. - 4. 11. 1970		1.302
	5) Dr. Hans Menzel	18. 11. - 9. 12. 1970		2.721
	6) Rumänische Volks- und Buchkunst (im Pavillon des Zwerglgartens)	11. 9. - 30. 9. 1970		2.627
<b>e) Ausstellung unter Mitwirkung des S. M. C. A. : (in den Domoratorien)</b>				
1965	Schöne Madonnen 1350 - 1450	17. 6. - 22. 9. 1965		68.088
1967	Salzburgs alte Schatzkammer	11. 6. - 15. 9. 1967		64.635
1970	Stabat mater	1. 6. - 15. 9. 1970		39.045



B. Naturhistorisches Museum "Haus der Natur"  
(90 Schauräume)  
geöffnet täglich 10 bis 16 Uhr außer Montag

Jahr Monat	Besucherzahlen					
	zusammen	Vollzahler	Schüler, Stud., Lehrpersonen	Gruppen (ab 10 Pers.)	Schulklassen	Mitglieder Freikarten
1968	91.020	49.133	22.918	3.261	14.820	888
1969	86.050	44.268	21.810	3.584	15.721	667
1970	114.250	58.773	30.939	4.644	18.621	1.273
Jänner	3.080	1.411	785	61	703	120
Februar	3.710	1.790	1.037	89	674	120
März	8.500	4.560	2.666	147	1.097	30
April	7.580	3.619	2.151	120	1.480	210
Mai	15.150	7.833	3.747	535	2.915	120
Juni	9.630	3.320	1.293	165	4.692	160
Juli	18.360	9.130	5.094	949	3.557	130
August	21.750	12.974	7.251	925	580	20
September	10.720	6.556	2.801	598	685	80
Oktober	8.450	3.974	2.180	846	1.280	170
November	3.660	2.055	1.079	91	369	66
Dezember	3.160	1.551	855	118	589	47

C. Rainer - Museum  
(10 Schauräume in der Festung Hohensalzburg)  
geöffnet jeweils vom 1. Mai bis 30. September

Jahr	Besucherzahlen		
	zusammen	Erwachsene	Schüler, Militär, Mitglieder des Rainerbundes
1968	18.088 Einzelkarten	16.177	1.911
1969	128.628 Gemeinschaftskarten x)	121.907	6.721
1970	173.647 Gemeinschaftskarten x)	162.532	11.115

x) gemeinsam mit Burgmuseum und Burgführung, wovon der Anteil des Rainer-Museums nach der Zahl der bisherigen Besucher errechnet wird!

D. Foto-Museum Frank  
(7 Schauräume in der Reichenhallerstraße 18/p)  
geöffnet täglich 15 bis 18 Uhr außer Montag

Jahr	Besucherzahlen	Ausstellungsstücke	davon Fotoapparate
1968	1.200	laut Katalog	200
1969	2.000		
1970	1.209		

7. Hellbrunn  
geöffnet jeweils vom 1. April bis 31. Oktober

a) Besucherzahlen der Tagesführungen

Saison Monat	Besucher insgesamt	davon			
		Erwachsene	Kinder	Schüler	Reisegesellschaft,
1968	465.036	195.922	88.066	24.285	156.763
1969	464.244	192.172	104.226	14.380	153.466
1970	493.415	190.527	118.499	46	184.343
April	12.921	3.989	5.154	-	3.778
Mai	49.926	17.716	12.519	46	19.645
Juni	88.295	26.825	23.711	-	37.759
Juli	129.347	48.064	33.100	-	48.183
August	127.849	57.729	31.942	-	38.178
September	69.038	29.689	9.585	-	29.764
Oktober	16.039	6.515	2.488	-	7.036

b) Besucherzahlen der Abendführungen und-Konzerte

Saison Monat	Besucher insgesamt	Anzahl der		Anzahl der	
		Abendführungen	Besucher	Abendkonzerte	Besucher
1968	1.815	16	816	12	999
1969	2.295	13	622	14	1.673
1970	1.723	11	536	14	1.187
Juni	50	1	50	-	-
Juli	591	5	171	5	420
August	934	4	274	8	660
September	148	1	41	1	107

c) Einnahmen aus den Tages- und Abendführungen, sowie Durchschnittseinnahmen und -besuch pro Tag

Monat	Einnahmen			1970 pro Tag durchschnittlich	
	1968	1969	1970	Einnahmen	Besucher
zusammen	4.312.626,-	4.931.609,-	5.230.542,-	24.441,78	2.308
April	167.671,-	173.045,-	124.550,-	4.151,66	430
Mai	359.202,-	558.995,-	519.818,-	16.768,32	1.610
Juni	798.104,-	765.140,-	895.906,-	29.863,53	2.944
Juli	1.146.262,-	1.338.322,-	1.356.306,-	43.751,80	4.178
August	1.136.104,-	1.259.505,-	1.386.123,-	44.713,64	4.133
September	549.844,-	630.652,-	771.341,-	25.711,36	2.302
Oktober	155.439,-	214.950,-	176.498,-	5.693,48	517

d) Besucherzahlen der Aufführungen im Steintheater bzw. beim "Fest in Hellbrunn"

1968: Komische Oper "Der bekehrte Trunkenbold" von Christoph Willibald Gluck (veranstaltet von der Ballet "Il Combattimento di Tancredi et Clorinda" von Cl. Monteverdi Schloßverw. Hellbrunn)

1969: Oper "Der Raub der Lukrezia" von Benjamin Britten (veranstaltet vom Landestheater Salzburg)

1970: "Fest in Hellbrunn" (veranstaltet von der Gesellschaft Hellbrunn)

Szenisches Oratorium "Il Lutto dell' Universo" von Kaiser Leopold I. (im Steintheater),  
Springquadrille des St. Georgs-Reitclubs und Hohe Schule der Spanischen Hofreitschule,  
Bläser- und Jagdmusik, Kammer- und Vokalmusik, Komödie und Rezitation,  
Musikalische Szene und Ballet, Feuerwerk.

Saison	Besucher insgesamt	Aufführungen	davon in		ausgefallene Aufführungen
			Steintheater	Carabinierisaal	
1968	611	7	5	2	-
1969	1.764	11	11	-	4
1970	7 - 8.000	3	Steintheater, Park und Schloß		7

8. Fassungsvermögen der Theater, Konzert- u. sonstigen Säle nach Art der Benützung, sowie der Lichtspieltheater

Bezeichnung		Fassungsvermögen Personen
<u>Theater:</u>	Großes Festspielhaus	2.158 / 2.097 / 2.082
	Kleines Festspielhaus	1.304 / 1.282
	Felsenreitschule (Sommerbühne)	1.486
	Landestheater	784 / 738
	Elisabethbühne (Laienspielbühne)	197
	Marionettentheater (dzt. Kapitelplatz 6)	286
<u>Konzertsäle:</u>	Mozarteum / Großer Saal	858 / 850 / 806 / 798
	/ Wiener Saal	282 / 277 / 270
<u>Sonstige Säle:</u>	Aula academica	800 / 730 / 727
	Arbeiterkammer / Kinosaal	377 / 224 / 202
	Handelskammer / Kleiner Vortrags- und Kinosaal	120
	/ Großer Vortrags- und Kinosaal	276
	Harrersaal	250
	Kolpinghaus / Saal	265
	Kongreßhaus / Kongreßsaal	994
	/ Makartsaal	120 / 80
	Mozartwohnhaus / Tanzmeistersaal	100
	Residenz / Carabinerisaal	595
	/ Kaisersaal	230
	/ Konferenzsaal	180
	/ Rittersaal	300 / 200
	Schloß Frohnburg / Festsaal	250
	Schloß Hellbrunn / Freskensaal	120
	Schloß Mirabell / Marmorsaal	180 / 170
	<u>Lichtspieltheater :</u>	Stadtkino
Lichtspiele Maxglan		752 + 73 Notsitze
Elmo - Kino		617 + 46 Notsitze
Mozart - Kino		615 + 46 Notsitze
Central - Lichtspiele		565 + 36 Notsitze
Lifka - Kino		505
Kammerlichtspiele Mirabell		395 + 33 Notsitze
Kino Itzling (nur Samstag und Sonntag)		297
Lichtspiele Gnigl (nur Freitag bis Sonntag)		203
Nonstopkino ( 9 - 18 Uhr )		250
x) Artis - Kino (18, 15 - 23 Uhr )		

9. Kinos (inkl. Nonstopkino)

Anzahl der Kinos, Plätze, Vorstellungen und Besucher, sowie Besucherrückgang in Prozenten

Jahr	Anzahl der				Besucher- rückgang in %
	Kinos	Plätze	Vorstellungen (ohne Nonstop)	Besucher	
1962	12	6.153	13.699	2.542.645	1962-70: 55,36%
1968	10	5.099	11.411	1.573.042	9,12
1969	x) 11	5.099	11.500	1.349.658	14,20
1970	11	5.099	11.080	1.135.133	15,89

10. Landestheater Salzburg  
Spielzeit 1969/70 : 4.9.1969 - 31.5.1970

(Aufführungen im Steineren Theater während des Sommer 1969  
siehe unter "Hellbrunn" 2 Seiten vorher)

a) Besucherzahlen absolut pro Monat  
(ohne Gastspiele nach auswärts)

Spielzeit Monat	Anzahl der Auf- führungen	Verkaufte Karten	Abonne- ments	Ermäßigte Karten	Dienst- Presse- Regie- Frei-Karten	Besucher insgesamt	Rest- karten	Verfügbare Sitzplätze
1967/68	290	57.682	25.067	74.774	19.628	177.151	43.485	220.636
1968/69	268	62.814	28.674	76.540	13.337	181.365	31.343	212.708
1969/70	273	62.689	32.186	75.610	13.747	184.232	32.264	216.496
September 1969	24	4.920	2.678	7.515	1.087	16.200	2.616	18.816
Oktober	32	6.013	3.437	11.096	1.491	22.057	3.051	25.088
November	29	5.468	3.728	8.696	1.513	19.405	3.331	22.736
Dezember	38 x)	12.931	2.575	8.304	1.921	25.731	6.657	32.388
Jänner 1970	31	6.560	4.309	7.024	1.924	19.817	4.487	24.304
Februar	29	6.003	4.037	8.770	1.230	20.040	2.564	22.604
März	30	7.475	4.271	6.536	1.661	19.943	3.577	23.520
April	29	6.167	3.119	9.155	1.377	19.818	2.918	22.736
Mai	31	7.152	4.032	8.514	1.543	21.241	3.063	24.304

x) davon 2 Aufführungen im Großen Festspielhaus ( 2082 Plätze)

b) Besucherzahlen in Prozenten pro Monat  
(ohne Gastspiele nach auswärts)

Spielzeit Monat	Auf- führungen	Verkaufte Karten	Abonne- ments	Ermäßigte Karten	Dienst- Presse- Regie- Frei-Karten	Besucher insgesamt	Rest- karten	Name des Theater- direktors
1967/68	100,0	26,1	11,4	33,9	8,9	80,3	19,7	Dr. Gandolf
1968/69	100,0	29,5	13,5	36,0	6,3	85,3	14,7	Buschbeck
1969/70	100,0	29,0	14,9	34,9	6,3	85,1	14,9	"
September 1969	8,8	26,2	14,2	39,9	5,8	86,1	13,9	
Oktober	11,7	24,0	13,7	44,2	5,9	87,8	12,2	
November	10,6	24,0	16,4	38,2	6,7	85,3	14,7	
Dezember	13,9	39,9	8,0	25,6	5,9	79,4	20,6	
Jänner 1970	11,4	27,0	17,7	28,9	7,9	81,5	18,5	
Februar	10,6	26,6	17,9	38,8	5,4	88,7	11,3	
März	11,0	31,8	18,1	27,8	7,1	84,8	15,2	
April	10,6	27,1	13,7	40,3	6,1	87,2	12,8	
Mai	11,4	29,4	16,6	35,0	6,4	87,4	12,6	

Platzausnützung in Prozenten



Gesamtbesucher 1967/68  
 Gesamtbesucher 1968/69  
 Gesamtbesucher 1969/70

Kartensorten des  
 Spieljahres 1969/70 :

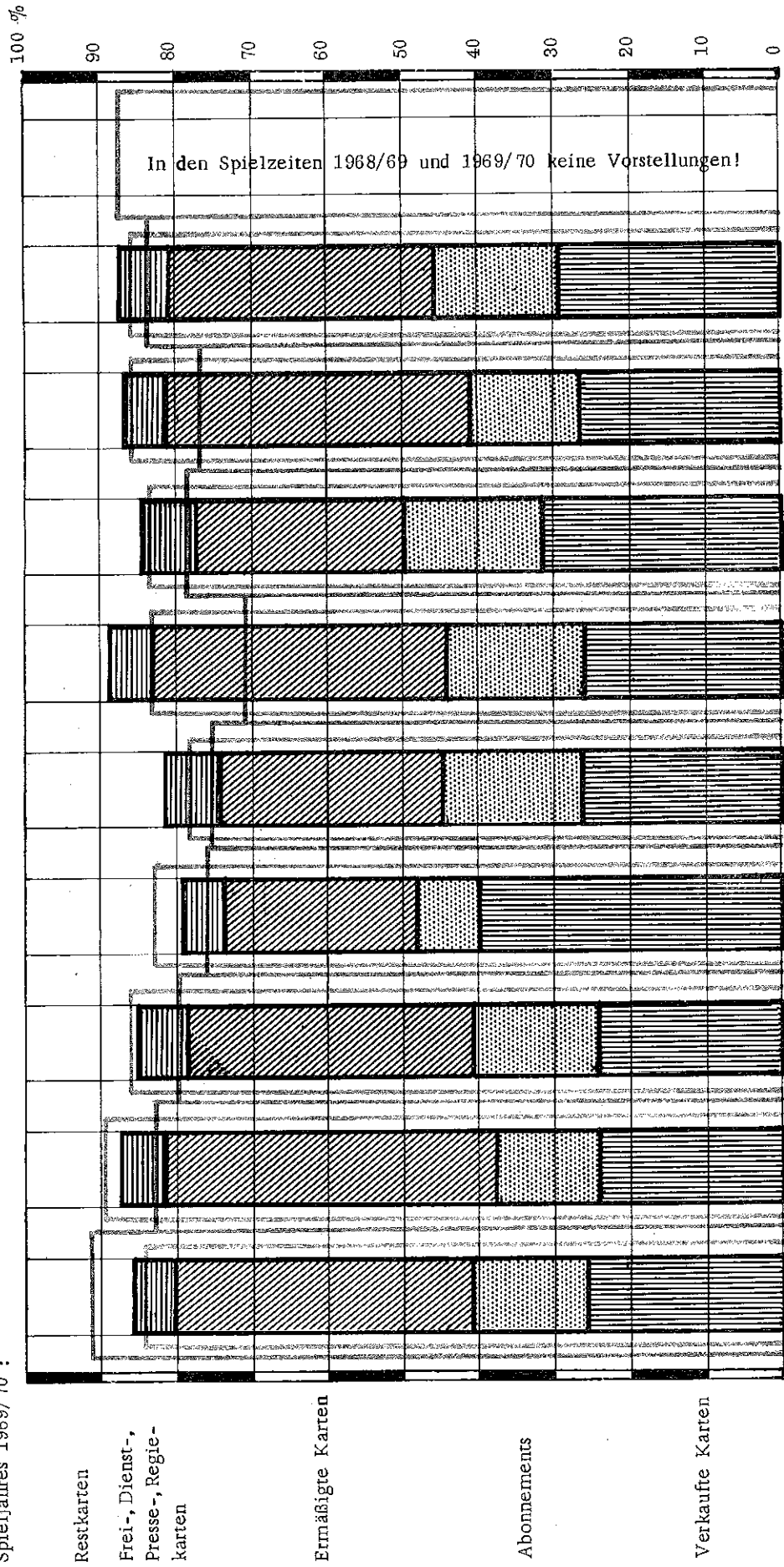

Monate:



c) Aufführungsanzahl, Gesamtbesucher und Platzausnutzung  
nach Einzelwerken und Aufführungsarten (ohne Gastspiele nach auswärts)

Spielzeit 1969/70				Werk- art	Spiel- zeit	Zahl der Auffü. g.	Gesamt- besucher	Platzaus- nützung					
Namen der Werke	Zahl der Auffü. g.	Gesamt- besucher	Platzaus- nützung										
xx) Die Kurzoper "Les Mamelles de Tirésias" von Francis Poulenc wurde jedesmal nach den Vorführungen des Sbg. Ballettensembles an 6 Abenden gespielt!				insgesamt	1967/68	290	177.151	80,3					
					1968/69	268	181.365	85,3					
					1969/70	273	184.232	85,1					
André Chenier	11	7.047	81,7	Oper	1967/68	54	32.610	77,0					
Die Hochzeit des Figaro	4	2.508	80,0										
Hänsel und Gretel	16	10.320	82,3										
Hoffmanns Erzählungen	18	12.608	90,2										
La Bohème	7	5.044	91,9										
La Mamelles de Tirésias xx)	(siehe unter Ballett)												
Madame Butterfly	12	8.002	85,1										
Wenn ich König wär'	6	3.355	71,3										
Der Zarewitsch	31	22.297	91,7	Operette	1967/68	107	73.934	85,5					
Die gold'ne Meisterin	18	12.566	89,1										
Die Lustige Witwe	2	1.460	93,1										
Eine Nacht in Venedig	18	12.885	91,3										
Hotel Comédie	14	8.908	81,2										
Madame Pompadour	19	14.233	81,4										
Boeing - Boeing	13	9.030	88,6	Komödie	1967/68	65	38.693	79,9					
Don Gil von den grünen Hosen	1	722	92,1										
Es ist nie zu spät	1	753	96,1										
Geschichten aus dem Wienerwald	3	2.125	90,4						Lustspiel	1968/69	35	21.775	79,4
Helden	1	776	99,0						Posse	1969/70	45	30.147	85,5
Komödie im Dunkeln	5	3.349	85,4										
Was ihr wollt	21	13.392	81,3										
Alles im Garten	11	7.004	81,2	Schauspiel	1967/68	39	17.475	73,4					
Das Gewitter	8	4.298	68,5										
Die Zimmerschlacht	1	771	98,3										
Endspurt	17	11.242	84,4										
Schneeweißchen und Rosenrot	9	5.915	83,8	Märchen	1967/68	15	8.338	70,9					
					1968/69	5	2.526	64,4					
					1969/70	9	5.915	83,8					
Ballettabend: Rienzi-Ouvertüre	6	3.622	77,0	Ballett	1967/68	9	5.410	76,7					
Siegfried-Idyll	xx)				1968/69	7	3.669	66,9					
El amor brujo					1969/70	6	3.622	77,0					

d) Gastspiele nach auswärts

Aufführungen		Titel der Werke	Art der Aufführung	Spielz. 67/68		Spielz. 68/69		Spielz. 69/70	
in	Monat Jahr			Anzahl der		Anzahl der		Anzahl der	
				Auff.	Bes.	Auff.	Bes.	Auff.	Bes.
insgesamt				10	4.721	7	4.616	18	10.641
Bad Gastein	Febr. 68	Hotel Racine	Schauspiel	1	280				
	März 68	Liiiebe	Komödie	1	150				
Bad Hofgastein	März 70	Boeing-Boeing	Komödie					1	256
Bad Ischl	April 70	Die lustige Witwe	Operette					1	380
Bozen (Südtirol)	Juni 70	Die lustige Witwe	Operette					3	1.938
Eggenfelden (Bay.)	Sept. 69	Der Liebestrank	Oper					1	400
Gmunden	Juni 68	Die schöne Galathée	Operette	1	430				
	Febr. 69	Minna von Barnhelm	Schauspiel			1	506		
	April 70	Die lustige Witwe	Operette					1	548
Lenzing	Okt. 67	Früh. Verhältnisse-Othello	2 Possen	1	652				
	März 68	Liiiebe	Komödie	1	580				
	April 68	Ein belebter Platz	Komödie	1	434				
	Febr. 69	Minna von Barnhelm	Schauspiel			1	617		
	März 69	Der Zerrissene	Posse			1	562		
	Dez. 69	Endspurt	Schauspiel					1	590
Leverkusen (BRD)	April 70	Eine Nacht in Venedig	Operette					2	1.944
Mauterndorf	März 70	Boeing-Boeing	Komödie					1	131
Meran (Südtirol)	Juni 70	Die lustige Witwe	Operette					2	966
St. Johann i. Pg.	März 70	Boeing-Boeing	Komödie					1	415
Wels	Dez. 67	Die tötowierte Rose	Schauspiel	1	500				
	Febr. 68	Der Regenmacher	Komödie	1	670				
	März 68	Tosca	Oper	1	470				
	Mai 68	Die schöne Galathée	Operette	1	555				
	Dez. 68	Die Hochzeit des Figaro	Oper			1	853		
	Febr. 69	Minna von Barnhelm	Schauspiel			1	750		
	März 69	Der arme Jonathan	Operette			1	895		
	April 69	Wer hat Angst vor V. Woolf	Schauspiel			1	433		
	Nov. 69	Madame Pompadour	Operette					1	700
	Nov. 69	Endspurt	Schauspiel					1	800
Jän. 70	Eine Nacht in Venedig	Operette					1	903	
März 70	Alles im Garten	Schauspiel					1	670	



11. Salzburger Festspiele (26. Juli - 30. August 1970)

Werke und Orte der Aufführungen; Zahl derselben, der Gesamtbesucher, Restkarten, sowie die Platzausnutzung in %

Aufgeführte Werke	Ort der Aufführungen	Zahl der				Platzausnutzung in Prozenten				
		Aufführungen	Gesamtbesucher	Verkaufte Karten	Frei- Presse- Regie- karten	Rest- karten	Gesamt- besucher	Verkaufte Karten	Frei- Presse- Regie- karten	Rest- karten
Gesamt-Festspielveranstalt. 1968		96	119.211	107.871	11.340	2.279	98,1	88,8	9,3	1,9
Gesamt-Festspielveranstalt. 1969		87	114.107	106.219	7.888	1.493	98,7	91,9	6,8	1,3
Gesamt-Festspielveranstaltgen. 1970		111	130.113	118.758	11.355	5.236	96,13	87,74	8,39	3,87
Fremde Veranstalt. / x) I. St. Mozarteum		3	3.402	3.137	265	3	99,91	92,13	7,78	0,09
Eigene Fespielveranstaltungen 1970		108	126.711	115.621	11.090	5.233	96,03	87,63	8,40	3,97
Bastien und Bastienne )	Res. -Hof	4	2.549	2.353	196	491	88,85	77,40	6,45	16,15
La serva padrona )	Res -Car. S.	1	595	566	29	-	100,00	95,13	4,87	-
	zusammen	5	3.144	2.919	225	491	86,49	80,30	6,19	13,51
Così fan tutte	Kleines FH.	4	5.214	4.912	302	2	99,96	94,17	5,79	0,40
Die Entführg. a. d. Serail	Kleines FH.	4	5.216	4.934	282	-	100,00	94,59	5,41	-
Die Zauberflöte	Großes FH.	3	6.291	5.959	332	-	100,00	94,72	5,28	-
Don Giovanni	Großes FH.	3	6.291	5.980	311	-	100,00	95,06	4,94	-
Fidelio	Felsenreitsch.	5	7.430	7.013	417	-	100,00	94,39	5,61	-
Figaros Hochzeit	Kleines FH.	4	5.216	4.915	301	-	100,00	94,23	5,77	-
Othello	Großes GH.	5	10.485	10.006	479	-	100,00	95,43	4,57	-
Rappresentazione	Koll. Kirche	5	3.265	2.974	291	-	100,00	91,09	8,91	-
Figaro läßt sich scheiden										
Zum großen Wurstel	Lds. Theater	6	4.101	3.232	869	327	92,62	72,99	19,63	7,38
Hamlet	Lds. Theater	6	4.428	4.034	394	-	100,00	91,10	8,90	-
Jedermann	Domplatz	5	10.863	10.168	695	872	92,57	86,65	5,92	7,43
	Großes FH.	2	4.064	3.836	228	130	96,90	91,46	5,44	3,10
	zusammen	7	14.927	14.004	923	1.002	93,71	87,92	5,79	6,29
Warten auf Godot	Lds. Theater	4	2.646	1.875	771	306	89,63	63,52	26,11	10,37
Kammerkonzerte 1x)	Mozarteum	4	2.843	2.079	764	589	82,84	60,58	22,26	17,16
Kirchenkonzerte	Dom	1	1.377	1.285	92	246	84,84	79,17	5,67	15,16
	1x) St. Peter	1	1.749	1.621	128	-	100,00	92,68	7,32	-
	Koll. Kirche	2	1.210	771	439	96	92,65	59,04	33,61	7,35
	zusammen	4	4.336	3.677	659	342	92,69	78,60	14,09	7,31
Liederabende	Mozarteum	7	5.689	4.863	826	317	94,72	80,97	13,75	5,28
Mozart-Matinéen	Mozarteum	5	3.990	3.683	307	-	100,00	92,31	7,69	-
Orchesterkonzerte	Felsenreitsch.	2	2.972	2.789	183	-	100,00	93,84	6,16	-
	Großes FH.	8	16.754	15.491	1.263	22	99,87	92,34	7,53	0,13
	Kleines FH.	2	2.038	1.686	352	570	78,14	64,64	13,50	21,86
	1x) Mozarteum	1	798	760	38	-	100,00	95,24	4,76	-
	zusammen	13	22.562	20.726	1.836	592	97,44	89,51	7,93	2,56
Serenaden	Res. -Hof	5	3.223	3.063	160	577	84,82	80,61	4,21	15,18
	Res -Car. S.	3	1.700	1.589	111	85	95,24	89,02	6,22	4,76
	zusammen	8	4.923	4.652	271	662	88,15	83,30	4,85	11,85
Solistenkonzerte	Mozarteum	7	5.663	5.040	623	343	94,29	83,92	10,37	5,71
Rezitation	Mozarteum	2	1.453	1.281	172	263	84,67	74,65	10,02	15,33

12. Osterfestspiele 1970  
vom 21. -30. März 1970

im Großen Festspielhaus ( 2097 Sitzplätze)  
veranstaltet von der Osterfestspiele - Ges. m. b. H. - Salzburg

Aufgeführte Werke	Anzahl der Aufführungen	Gesamtzahlen				Platzausnutzung in Prozenten			
		Gesamtbesucher	Verkaufte Karten	Presse-karten	Frei-u. Ehren-karten	Gesamtbesucher	Verkaufte Karten	Presse-karten	Frei-u. Ehren-karten
1. Osterfestspiele (19. -27. 3. 67)	9	18.873	18.028	603	242	100	95,5	3,2	1,3
Bach: Brandenburgische Konzerte Violinkonzerte E-Dur Suite Nr. 2 h-Moll	2	4.194	4.019	135	40	100	95,8	3,2	1,0
Beethoven: Missa solemnis	2	4.194	4.013	139	42	100	95,7	3,3	1,0
Bruckner: Symphonie Nr. 8 c-M.	2	4.194	4.021	132	41	100	95,9	3,1	1,0
Wagner: "Die Walküre"	3	6.291	5.975	197	119	100	95,0	3,1	1,9
2. Osterfestspiele (7. -15. 4. 68)	9	18.873	17.988	614	271	100	95,3	3,3	1,4
Beethoven: Ouverture zu "Coriolan", op. 62 Symphonie Nr. 6, F-Dur, op. 68 "Pastorale" Symphonie Nr. 7, A-Dur, op. 92	2	4.194	4.013	137	44	100	95,7	3,3	1,0
Brahms: Ein deutsches Requiem, op. 45	2	4.194	4.009	134	51	100	95,6	3,2	1,2
Wagner: "Das Rheingold" "Die Walküre"	3 2	6.291 4.194	5.973 3.993	207 136	111 65	100 100	94,9 95,2	3,3 3,2	1,8 1,6
3. Osterfestspiele (30. 3. -7. 4. 69)	9	18.873	18.010	610	253	100	95,4	3,2	1,4
Bruckner: Symph. Nr. 7, E-Dur Mozart: Symph. D-Dur, KV. 319	2	4.194	4.011	137	46	100	95,6	3,3	1,1
J. Haydn: Orator. "Die Schöpfung"	2	4.194	4.007	136	51	100	95,6	3,2	1,2
Wagner: "Das Rheingold" "Siegfried"	2 3	4.194 6.291	4.000 5.992	137 200	57 99	100 100	95,4 95,2	3,3 3,2	1,3 1,6
4. Osterfestspiele (21. -30. 3. 70)	9	18.873	18.013	601	259	100	95,4	3,2	1,4
Bartók: Musik f. Saiteninstr., Schlagzeug u. Celesta Brahms: Symph. Nr. 1, c-Moll, op. 68	2	4.194	4.022	129	43	100	95,9	3,1	1,0
Mozart: Konzert f. Klav. u. Orch. (Solist: Christoph Eschenbach) Schostakowitsch: Symph. Nr. 10	2	4.194	4.022	127	45	100	95,9	3,0	1,1
Mozart: Requiem d-Moll, KV. 626 Verdi: Te Deum	2	4.194	4.012	130	52	100	95,7	3,1	1,2
Wagner: "Götterdämmerung"	3	6.291	5.957	215	119	100	94,7	3,4	1,9

XVII. V E R W A L T U N G, R E C H T S P F L E G E u n d F E U E R S C H U T Z  
1. Aktiv- und Ruhestandspersonal der Gemeinde Salzburg, (Stand 31.12. d. jeweil. Jahres)

Bezeichnung		Aktives Personal											Ruhestandspersonal				Personal- stand insge- samt
		Zu- sam- men	Def. Beamte		Prov. Beamte		Vertragsbe- dienstete		Kollektiv- vertrags-		Sonder- ver- trags- bedien- stete	Lehr- linge	Zu- sam- men	Pen- sioni- sten	Witwen und Waisen	Alters- beihil- fen u. Gna- den- renten	
			Schema		Schema		Schema		Ange- stellt.	Ar- beit.							
			BA 2)	BH 1)	BA	BH	I	II									
Hoheits- verwaltung und Zentralver- waltung d. Stadtwerke	1970	2.577	407	142	68	40	573	1.009	246	25	56	11	513	271	202	40	3.090
	1969	2.505	415	154	66	35	510	1.001	241	25	42	16	485	254	193	38	2.990
	1968	2.481	412	158	42	22	519	1.005	245	22	40	16	465	236	191	38	2.946
Gas- und Wasser- werke	1970	155	19	11	-	-	36	80	9	-	-	-	85	49	29	7	240
	1969	154	21	13	-	-	31	78	9	-	-	2	82	44	31	7	236
	1968	154	23	16	-	-	29	76	9	-	-	1	81	43	31	7	235
Elektrizi- tätswerke	1970	408	-	1	-	-	-	9	163	199	-	36	28	10	15	3	436
	1969	411	-	1	-	-	-	9	155	207	-	39	30	11	16	3	441
	1968	392	-	1	-	-	-	9	147	207	-	28	33	13	17	3	425
Fernheiz- kraftwerke	1970	95	-	-	-	-	-	-	25	70	-	-	-	-	-	-	95
	1969	89	-	-	-	-	-	-	22	67	-	-	-	-	-	-	89
	1968	86	-	-	-	-	-	-	22	64	-	-	-	-	-	-	86
Obus- und Kraftwagen- linien	1970	469	28	42	-	-	25	365	8	-	-	1	57	33	20	4	526
	1969	483	31	47	-	-	24	370	9	-	-	2	48	26	19	3	531
	1968	494	30	49	1	-	23	380	9	-	-	2	46	25	19	2	540
SVB-Lokal- bahn	1970	139	1	-	-	-	-	-	125	13	-	-	91	-	-	91	230
	1969	140	1	-	-	-	-	-	124	15	-	-	100	-	-	100	240
	1968	146	1	-	-	-	-	-	129	16	-	-	109	1	-	108	255
Insgesamt	1970	3.843	455	196	68	40	634	1.463	576	307	56	48	774	363	266	145	4.617
	1969	3.782	468	215	66	35	565	1.458	560	314	42	59	745	335	259	151	4.527
	1968	3.753	466	224	43	22	571	1.470	561	309	40	47	734	318	258	158	4.487

1) Beamte in handwerklicher Verwendung, 2) Beamte der allgemeinen Verwaltung

2. Finanzübersichten  
Steueraufkommen  
Beträge in 1000 Schilling

Steuerarten	1962	1963	1964	1965	1966	1967	1968	1969
Bundesertragsanteile und Finanzzuweisungen des Bundes	75.095	84.791	96.268	111.285	120.331	142.574	157.673	174.241
Gemeindesteuern und -abgaben insgesamt	132.448	149.453	164.750	176.791	200.228	196.612	210.269	215.995
dav. Grundsteuer	12.542	12.836	12.949	14.668	24.799	20.067	22.047	22.801
Gewerbesteuer nach dem Ertrag und dem Kapital	58.926	64.854	75.106	79.314	82.850	76.247	80.576	75.317
Lohnsummensteuer	21.731	24.165	27.519	31.292	35.428	38.900	40.847	45.472
Getränke- und Speiseeissteuer	16.980	18.676	19.872	20.851	23.150	23.864	25.531	26.670
Vergnügungssteuer	6.247	6.038	6.474	6.677	6.440	6.575	6.397	5.562
Hundeabgabe	357	330	326	361	333	316	339	352
Andere Gemeindeab- gaben bzw. -gebühren	15.665	22.554	22.504	23.628	27.228	30.643	34.532	39.821

3. Rechnungsabschlüsse des ordentlichen Haushaltsplanes der Stadt Salzburg  
Beträge in Schilling

Im Jahre	Bruttoeinnahmen	Bruttoausgaben	Fehlbetrag	Überschuß
1969	648,276.605	626,647.495	-	21,629.110 +)
1968	556,776.126	534,787.315	-	21,988.811 +)
1967	501,069.618	503,397.903	2,328.285	-
1966	481,070.801	484,932.982	3,892.181 +)	-
1965	448,372.011	453,684.649	5,312.638	-
1964	411,519.347	404,502.737	-	7,016.610 +)
1963	374,167.351	367,183.047	-	6,984.304 +)
1962	348,464.282	339,157.594	-	9,306.688 +)

+ ) Unter Berücksichtigung des Ausfalles an Einnahmerückständen vom Vorjahr

Rechnungsabschlüsse des ordentl. Haushaltsplanes der Stadt Salzburg  
nach Einzelplänen in 1.000 S. x)

Einzelpläne	1962	1963	1964	1965	1966	1967	1968	1969
	Bruttoeinnahmen							
0 Allgemeine Verwaltung	5.138	6.023	5.754	5.991	6.981	8.346	16.053	9.380
1 Polizei	2.281	2.848	3.102	3.379	3.646	4.097	4.719	5.293
2 Schulwesen	2.330	2.475	2.883	2.621	4.172	4.778	4.588	6.155
3 Kultur-u. Gemeinschaftspflege	5.612	4.810	7.111	7.433	7.871	9.509	9.630	27.406
4 Fürsorgewesen u. Jugendhilfe	12.744	13.486	16.083	16.652	16.307	16.582	18.557	18.861
5 Gesundheitswesen und körperliche Ertüchtigung	786	914	919	1.063	1.194	1.275	1.125	7.217
6 Bau-, Wohnungs-u. Siedlungswesen	7.227	6.649	10.052	11.758	9.347	9.979	10.488	13.252
7 Öffentl. Einrichtungen und Wirtschaftsförderung	38.594	44.552	51.894	56.133	56.183	57.178	67.595	76.360
8 Wirtsch. Unternehm. u. Beteilig.	15.196	19.304	15.160	15.467	15.874	18.045	19.679	26.997
9 Finanz-u. Vermögensverwaltung	258.556	273.106	298.561	327.875	359.496	371.281	404.342	457.355
<b>Insgesamt</b>	<b>348.464</b>	<b>374.167</b>	<b>411.519</b>	<b>448.372</b>	<b>481.071</b>	<b>501.070</b>	<b>556.776</b>	<b>648.276</b>
Einzelpläne	Bruttoausgaben							
	0 Allgemeine Verwaltung	28.104	28.783	33.234	37.044	43.360	46.734	50.571
1 Polizei	11.786	13.009	12.392	13.993	15.628	18.366	19.945	21.971
2 Schulwesen	16.020	18.565	20.973	23.017	29.876	34.367	38.097	44.673
3 Kultur-u. Gemeinschaftspflege	22.305	23.139	27.200	31.232	33.193	38.497	44.288	65.489
4 Fürsorgewesen u. Jugendhilfe	33.415	36.915	40.505	46.841	46.841	48.668	51.183	55.655
5 Gesundheitswesen und körperliche Ertüchtigung	6.271	7.766	7.530	8.277	9.244	10.769	12.722	20.829
6 Bau-, Wohnungs-u. Siedlungswesen	43.497	51.912	55.469	63.094	62.766	53.242	64.728	64.693
7 Öffentl. Einrichtungen und Wirtschaftsförderung	67.320	82.505	89.424	102.817	107.757	113.623	124.832	137.985
8 Wirtsch. Unternehm. u. Beteilig.	31.420	31.732	33.301	34.236	33.084	36.680	38.396	45.574
9 Finanz-u. Vermögensverwaltung	79.019	72.857	84.474	93.020	103.184	102.453	90.025	111.080
<b>Insgesamt</b>	<b>339.157</b>	<b>367.183</b>	<b>404.502</b>	<b>453.685</b>	<b>484.933</b>	<b>503.398</b>	<b>534.787</b>	<b>626.647</b>
Einzelpläne	Zuschuß-Bedarf (-) bzw. Überschuß (+)							
	0 Allgemeine Verwaltung	-22.966	-22.760	-27.480	-31.053	-36.379	-38.388	-34.518
1 Polizei	- 9.505	-10.161	- 9.290	-10.614	-11.982	-14.269	-15.226	-16.678
2 Schulwesen	-13.690	-16.090	-18.090	-20.396	-25.704	-29.589	-33.509	-38.518
3 Kultur-u. Gemeinschaftspflege	-16.693	-18.329	-20.089	-23.799	-25.322	-28.988	-34.658	-38.083
4 Fürsorgewesen u. Jugendhilfe	-20.671	-23.429	-24.422	-30.303	-30.534	-32.086	-32.626	-36.794
5 Gesundheitswesen und körperliche Ertüchtigung	- 5.485	- 6.852	- 6.611	- 7.214	- 8.050	- 9.493	-11.597	-13.612
6 Bau-, Wohnungs-u. Siedlungswesen	-36.270	-45.263	-45.417	-51.336	-53.419	-43.263	-54.240	-51.441
7 Öffentl. Einrichtungen und Wirtschaftsförderung	-28.726	-37.963	-37.530	-46.684	-51.574	-56.445	-57.237	-61.625
8 Wirtsch. Unternehm. u. Beteilig.	-16.224	-12.428	-18.141	-18.769	-17.210	-18.635	-18.717	-18.577
9 Finanz-u. Vermögensverwaltung	+179.537	+200.249	+214.087	+234.855	+256.312	+268.828	+314.317	+346.275
<b>Insgesamt</b>	<b>+ 9.307</b>	<b>+ 6.984</b>	<b>+ 7.017</b>	<b>- 5.313</b>	<b>- 3.862</b>	<b>- 2.328</b>	<b>+21.989</b>	<b>+21.629</b>

x) Die Verwendung gekürzter Zahlen kann Rechnerdifferenzen ergeben

4. Bezirksverwaltung  
Staatsbürgerschaftswesen

Erhebungsmerkmale		1970	1969	1968												
Staatsbürgerschaftsnachweise		3.393	2.895	3.798												
Staatsbürgerschaftsbescheinigungen		19	8	20												
Staatsbürgerschaftsumschreibungen		883	855	98												
Heimatrechtsbescheinigungen		73	70	101												
Staatsbürgerschaftsverleihungen		80	246	200												
davon Bescheide (Urkunden)		80	70	73												
durch Rechtsnachfolge		63	68	51												
durch Option		91	108	76												
Erhebungsmerkmale	Insgesamt	Bisherige Staatsbürgerschaft														
		Frankreich	Deutschland	Großbritannien	Italien	Jugoslawien	Polen	Rumänien	CSSR	Ungarn	UdSSR	Lettland	Schweiz	x) Alle übrig. Staat	ungeklärt	staatenlos
Staatsbürgerschaftsverleihungen																
insgesamt	143	1	59	2	9	21	4	8	3	23	1	1	1	3	2	5
männlich	79	-	29	1	4	11	2	4	1	16	1	1	1	2	2	4
weiblich	64	1	30	1	5	10	2	4	2	7				1	1	1
a) Durch unmittelbaren Erwerb:																
insgesamt	80	1	34	2	4	6	1	3	2	15	1	1	1	2	2	5
Geschlecht:																
männlich	56		20	1	2	5	1	3	1	12	1	1	1	2	2	4
weiblich	24	1	14	1	2	1			1	3						
Alter:																
Unter 21 Jahre	12		7	1	1					1					2	
21 - 40 Jahre	29		14		2	4		1		5		1				2
41 - 60 "	29	1	8	1	1	2	1	2	2	7				1		3
über 60 "	10		5							2	1	1		1		
Familienstand:																
Ledig	32		18	1	2	1				6			1	1	2	
Verheiratet	41		15	1	2	4	1	3	2	7	1			1		4
Verwitwet	3		1							1				1		
Geschieden	4	1				1				1						1
Berufszugehörigkeit:																
Land- u. Forstwirtschaft																
Industrie, Handel u. Gewerbe	41	1	13	1	3	4	1	2		10			1	1		4
Freie Berufe	4					1		1						1	1	
Öffentl. Dienst	13		9			1			1	2						
Haushalt	1		1													
In Berufsvorbereitung	6		2	1						2					1	
Ohne Beruf	15		9		1				1	1	1	1		1		
b) Durch Rechtsnachfolge erworben																
Insgesamt	63		25		5	15	3	5	1	8				1		
Ehefrauen	21		9		1	3	1	2	1	3				1		
Minderjährige Söhne	23		9		2	6	1	1		4				1		
" Töchter	19		7		2	6	1	2		1						
c) Durch Option erworben:																
Insgesamt	91		56	2	1	13			2	2			2	9	3	1

x) Argentinien, Bolivien, Bulgarien, Dänemark, Indonesien, Liechtenstein, Niederlande, Portugal, Schweden, USA.

Religionsaustritte

Glaubensbekenntnisse	1970	1969	1968
Römisch-katholische Kirche	647	606	523
Evangelische Kirche	42	49	43
Altkatholische Kirche	10	10	4
Sonstige Bekenntnisse	2	1	6
Insgesamt	701	666	576

5. Feuerschutz  
(Berufsfeuerwehr der Stadt Salzburg)

Ausrückungen	Anzahl der Einsätze						insgesamt		
	Einsatzstelle								
	im Stadtgebiet			außerhalb der Stadt			1970	1969	1968
	1970	1969	1968	1970	1969	1968			
Brände	192 (242)	248	236	10	15	12	252	263	250 (248)
Hilfeleistungen	357	250	281	9	2	4	366	252	285
Arbeitsleistungen	1.552	1.341	1.091	362	304	260	1.914	1.645	1.351
Sicherheitsdienste	45	115	67	2	5	2	47	120	69
Gesamtausrückungen	2.196	1.954	1.675	383	325	278	2.579	2.279	1.953
<u>Brände</u>	1970	1969	1968				1970	1969	1968
Kleinbrände	117	134	117	Untersuchungen			54	49	53
Mittelbrände	18	16	20	Blinder Alarm			30	29	32
Großbrände	5	8	9	Böswilliger Alarm			23	23	16
Rauchfangkehrer	5	3	3	Sonstiges			-	1	-
<u>Brandursachen</u>									
Blitzschlag	-	-	3	Feuergefähr. Stoffe			6	9	3
Selbstentzündung	1	1	2	Sonst. Feuer-, Licht- u. Wärmequellen			31	28	53
Explosion	3	3	2	Brandlegung			5	4	2
Bauliche Einrichtung	7	8	13	Kinderbrandstiftung			3	3	4
Maschinen u. Fahrzeuge	21	11	17	Unbekannte Ursachen			56	70	40
Elektrizität	8	24	14						
<u>Hilfeleistungen</u>									
Retten bzw. Bergen von:				Bergen von:					
Menschen aus Gefahr	8	8	9	Geistesgestörten			-	-	1
Menschen aus Zwangslage	18	24	21	Leichen			5	4	3
Tiere aus Gefahr	2	3	4	Sachwerten			1	5	2
Tiere aus Zwangslage	20	38	31	Sonstiges			2	16	2

Gefährdung oder Sachschäden

an oder in Gebäuden durch:	1970	1969	1968	im Freien durch:	1970	1969	1968		
	Baugebrechen	3 ✓	-		-	Leitungswasser	-	2	1
Leitungswasser	26 ✓	28	22	Niederschlagswasser	12 ✓	3	7		
Niederschlagswasser	117 ✓	6	63	Sturm	13 ✓	10	8		
Andere Witterungseinflüsse	20 ✓	10	12	Brennb. Flüssigkeit o. Chem.	53 ✓	41	48		
Brennb. Flüssigkeit o. Chem.	6 ✓	6	5	Explosion	- ✓	-	-		
Explosion	-	-	-	Blitzschlag	- ✓	1	-		
Blitzschlag	-	-	-	Sonstige	26 ✓	15	6		
Sonstige	19 ✓	13	27	Andere Witterungseinflüsse	- ✓	1	4		
Verkehrsstörungen oder Sachschäden durch Verkehrsunfälle									
Öffentliche Verkehrsmittel	- ✓	-	-	Kraftfahrzeuge	11 ✓	16	8		
Öfftl. Verkehrsm. u. a. Fahrzg.	1 ✓	-	-	Sonstige	1 ✓	2	-		
Tankfahrzeuge für MÖ.	-	-	1						
Arbeitsleistungen									
Tiertransporte	23	25	5	Aufstellen v. Gefahren-u. Warnzeichen	60	70	66		
Auspumparbeiten	36	29	14	Fahrzeug- bzw. Gerätebeistell.	654	623	478		
Wohnungen öffnen	22	24	26	Bergung von Kfz.	255	203	218		
Behebung v. Baugebrechen	13	10	-	Abschleppen von Kfz.	654	460	402		
Wasserversorgung	40	80	14	Sonstige	63	51	44		
Beseitigen v. Gefahren auf Verkehrsflächen	94	70	84						
Sicherheitsdienste		Anzahl der Männer			Einsatzstunden insgesamt				
wegen Gefährdung von:		1970	1969	1968	1970	1969	1968		
Personen		30	171	172	120	248	345		
Brandgefahr		63	157	51	464	1.251	315		
Sonstige		-	-	-	-	-	-		
Ausgerückte Mannschaften									
Brände		2.881	2.950	2.782	3.873	4.084	4.031		
Hilfeleistungen		1.048	931	911	1.553	1.509	1.366		
Arbeitsleistungen		3.875	3.232	2.577	7.836	6.921	5.383		
Sicherheitsdienst		93	328	223	584	1.501	660		
Insgesamt		7.897	7.441	6.493	13.846	14.015	11.440		
Feuersicherheitsdienst		Anzahl der Dienste			Anzahl der Männer			Geleistete Dienststunden	
	1970	1969	1968	1970	1969	1968	1970	1969	1968
Festspielhaus, großes	87	95	104	600	665	675	2.624	3.059	2.918
Festspielhaus, kleines	37	35	31	150	185	166	740	872	781
Felsenreitschule	10	6	7	58	36	41	232	108	129
Domplatz	5	5	1	21	15	3	63	45	9
Residenz	15	15	22	60	60	76	186	202	234
Landestheater	313	286	338	1.188	1.105	1.263	4.566	4.269	5.072
Mozarteum	90	97	93	220	194	183	746	652	651
Kongreßhaus	118	105	59	229	268	153	1.805	2.098	1.171
Sonstige	37	44	35	155	175	142	858	846	692



W A H L E N

Wahlergebnisse aus der Stadt Salzburg

von 1945 bis 1970

Wahlart	wahlberechtigt		abgegebene Stimmen			von den abgegebenen gültigen Stimmen entfallen auf					Wahlbeteiligung in %	
	inges.	Männer	Frauen	zus.	ungültig	gültig	ÖVP	SPÖ	WdU vdu FPÖ	VO linksblock KPÖ		Versch. Wähler- gruppen
a) Bundespräsidentenwahlen (mit Wahlpflicht)												
1) 6. 5. 1951/1. Wahlgang	63.474	26.689	36.785	61.303	1.195	60.108	Dr. Gleißner 13.748	Dr. Körner 15.792	Dr. Breitner 28.812	Fiala 1.701	Hainisch 25 Ude 30	96,57
27. 5. 1951/2. Wahlgang	63.474	26.689	36.785	61.087	10.458	50.629	23.874	26.755	-	-	-	96,23
2) 5. 5. 1957	69.086	29.596	39.490	67.409	2.224	65.185	Dr. Denk 35.576 (ÖVP+FPÖ)	Dr. Schärf 29.609	Dr. Denk siehe ÖVP	-	-	97,57
3) 28. 4. 1963	79.936	35.018	44.918	74.410	7.523	66.887	Ing. Raab 26.302	Dr. Schärf 37.585	-	-	Dr. Kimmel 3.000	93,08
4) 23. 5. 1965	82.745	34.609	48.136	77.056	2.562	74.494	Dr. Gorbach 39.374	Jonas 35.120	-	-	-	93,12
b) Nationalratswahlen:												
1) 25. 11. 1945 x)	40.932	14.441	26.491	36.788	783	36.005	16.201	18.391	-	1.413	-	89,87
2) 9. 10. 1949 xx)	60.400	25.459	34.941	56.243	1.454	54.789	18.019	20.088	13.739	2.012	DU 299 EK 632	93,11
3) 22. 2. 1953	64.303	27.037	37.266	61.723	1.465	60.258	19.545	22.225	16.237	1.984	ÖM 267	95,98
4) 13. 5. 1956	67.617	28.869	38.748	62.739	1.266	61.473	24.158	22.337	13.196	1.779	PV 3	92,78
5) 10. 5. 1959 xxx)	73.876	31.294	42.582	66.029	988	65.041	23.708	25.535	14.475	1.323	-	89,37
6) 18. 11. 1962	78.106	33.357	44.749	70.595	647	69.948	28.338	26.886	13.210	1.514	-	90,38
7) 6. 3. 1966	84.017	35.369	48.648	74.078	857	73.221	30.479	25.536	13.303	-	DFP 3.903	88,17
8) 1. 3. 1970	90.888	38.296	52.592	77.033	561	76.472	28.647	33.262	13.686	537	DFP 225 MRF 115	84,76

Fortsetzung der Wahlergebnisse aus der Stadt Salzburg von der Vorseite:

Wahlart	wahlberechtigt			abgegebene Stimmen				von den abgegebenen gültigen Stimmen entfallen auf					Wahl- beteiligung in %
	insges.	Männer	Frauen	zus.	ungültig	gültig	ÖVP	SPÖ	WdU VdU FPÖ	VO Linksblock KPÖ	Versch. Wähler- gruppen		
c) Landtagswahlen:													
1) 25.11.1945	x)	40.932	14.441	26.491	36.788	732	36.056	16.205	18.435	-	1.416	-	89,87
2) 9.10.1949	xx)	60.400	25.459	34.941	55.795	1.520	54.275	17.718	19.913	13.628	2.096	925	92,37
3) 17.10.1954		64.318	27.128	37.190	54.147	1.515	52.632	19.110	21.718	9.618	1.669	FSÖ 522	84,18
4) 10. 5.1959	xxx)	73.876	31.294	42.582	64.900	1.436	63.464	21.897	24.940	15.196	1.258	SHL 173	87,84
5) 26. 4.1964		81.196	34.124	47.072	67.448	780	66.668	25.782	27.909	11.095	909	EEP 973	83,06
6) 23. 3.1969		90.501	38.269	52.232	70.912	770	70.142	23.877	28.264	17.213	623	MRF 165	78,35
d) Gemeinderatswahlen:													
1) 30.11.1949		60.400	25.459	34.941	47.897	567	47.330	13.623 (12)	17.760 (15)	14.281 (12)	1.666 (1)	-	79,29
2) 18. 10.1953		64.627	27.190	37.437	55.894	1.070	54.824	18.502 (14)	20.884 (15)	13.968 (10)	1.470 (1)	-	86,48
3) 20.10.1957		73.398	31.631	41.767	56.929	1.208	55.721	18.703 (13)	21.510 (16)	13.493 (10)	1.503 (1)	DNAP 512	77,56
4) 14. 10.1962		78.206	33.259	44.947	61.405	832	60.573	20.500 (14)	23.792 (16)	14.549 (9)	1.802 (1)	-	78,51
5) 8.10.1967		84.908	35.934	48.974	67.646	759	66.887	20.833 (13)	30.958 (19)	13.462 (8)	990 (-)	DFP 511 MRF 83	79,66

Die mit x), xx), oder xxx) bezeichneten Nationalrats- und Landtagswahlen wurden jeweils gemeinsam abgehalten!

(Mandate in Klammern)

in tausend

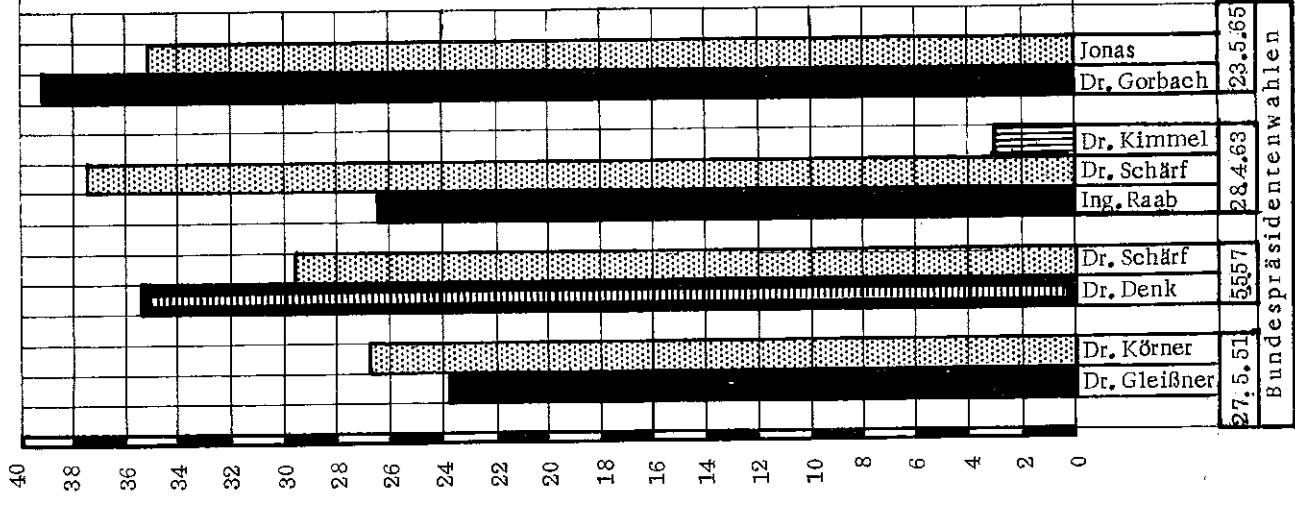

Bundespräsidentenwahlen

27.5.51	Dr. Gleißner	27,5
27.5.51	Dr. Körner	5,51
5.5.57	Dr. Denk	5,57
5.5.57	Dr. Schärf	28,4
28.4.63	Ing. Raab	28,4
28.4.63	Dr. Schärf	28,4
28.4.63	Dr. Kimmel	28,4
23.5.65	Dr. Gorbach	23,5
23.5.65	Jonas	23,5

in tausend

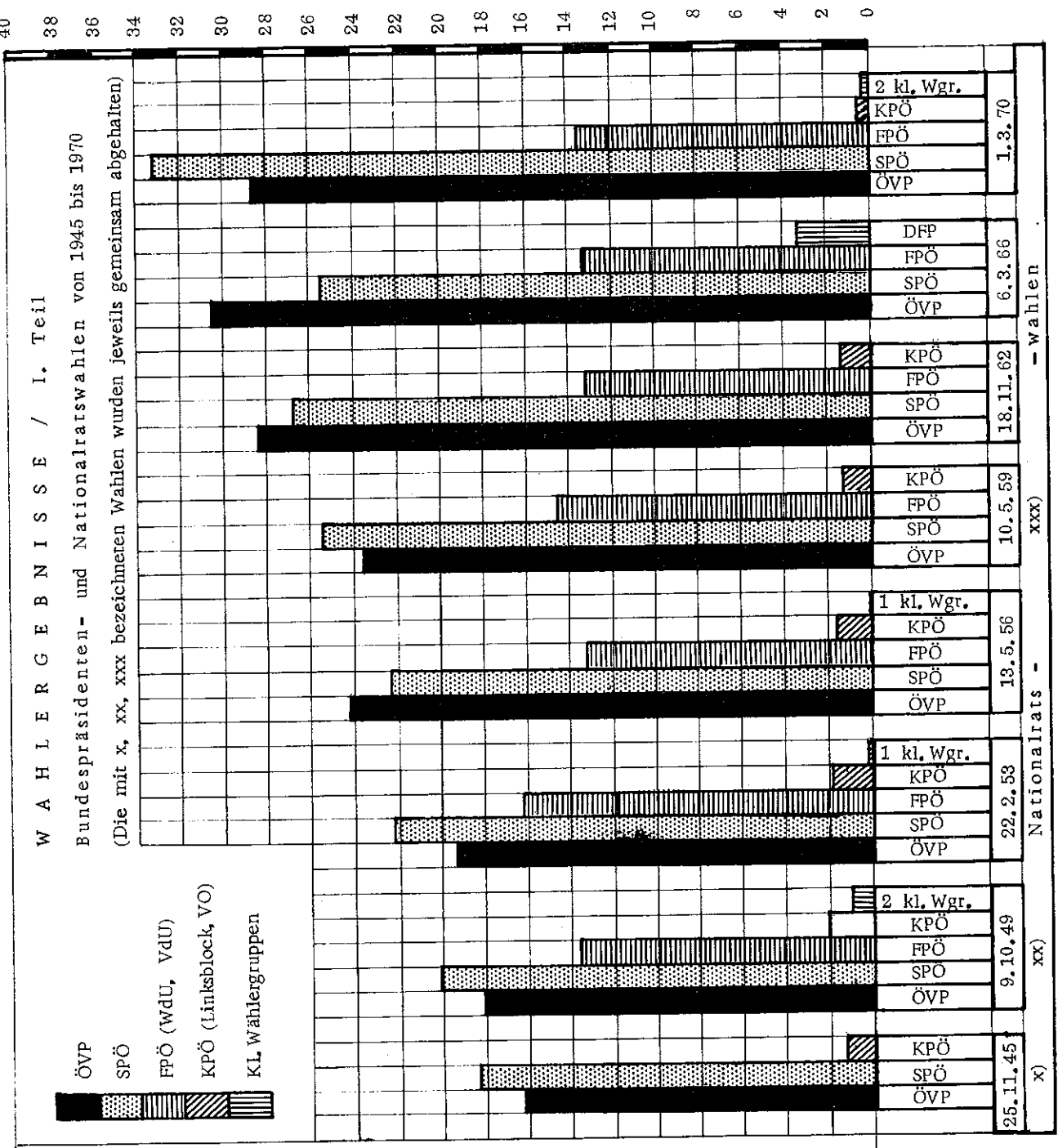

Nationalrats - wahlen

25.11.45	ÖVP, SPÖ, KPÖ	x)
9.10.49	ÖVP, SPÖ, FPÖ, KPÖ, 2 kl. Wgr.	xx)
22.2.53	ÖVP, SPÖ, FPÖ, KPÖ, 1 kl. Wgr.	xxx)
13.5.56	ÖVP, SPÖ, FPÖ, KPÖ, 1 kl. Wgr.	xxx)
10.5.59	ÖVP, SPÖ, FPÖ, KPÖ	xxx)
18.11.62	ÖVP, SPÖ, FPÖ, KPÖ	xxx)
6.3.66	ÖVP, SPÖ, FPÖ, DFP	xxx)
1.3.70	ÖVP, SPÖ, FPÖ, KPÖ, 2 kl. Wgr.	xxx)



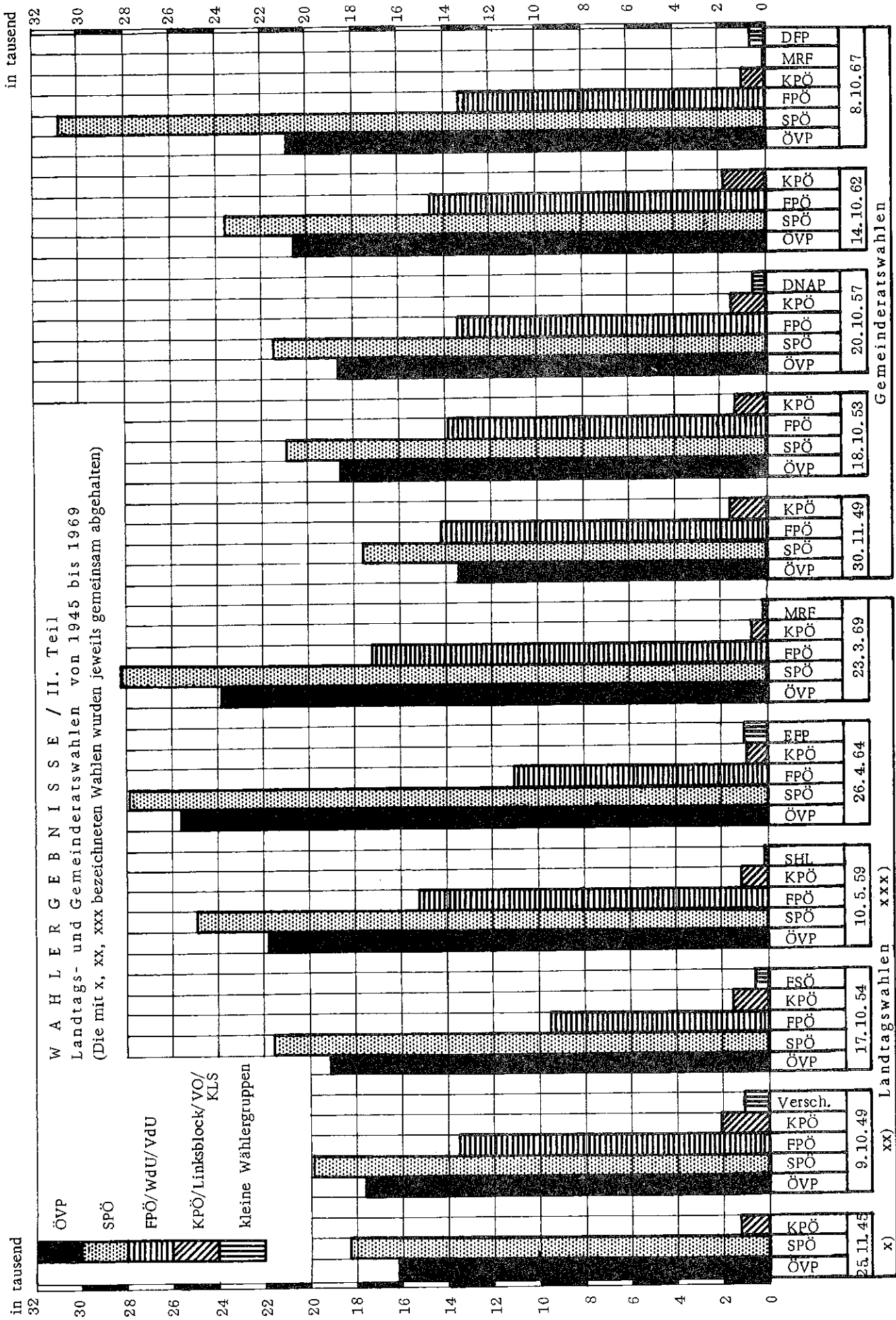

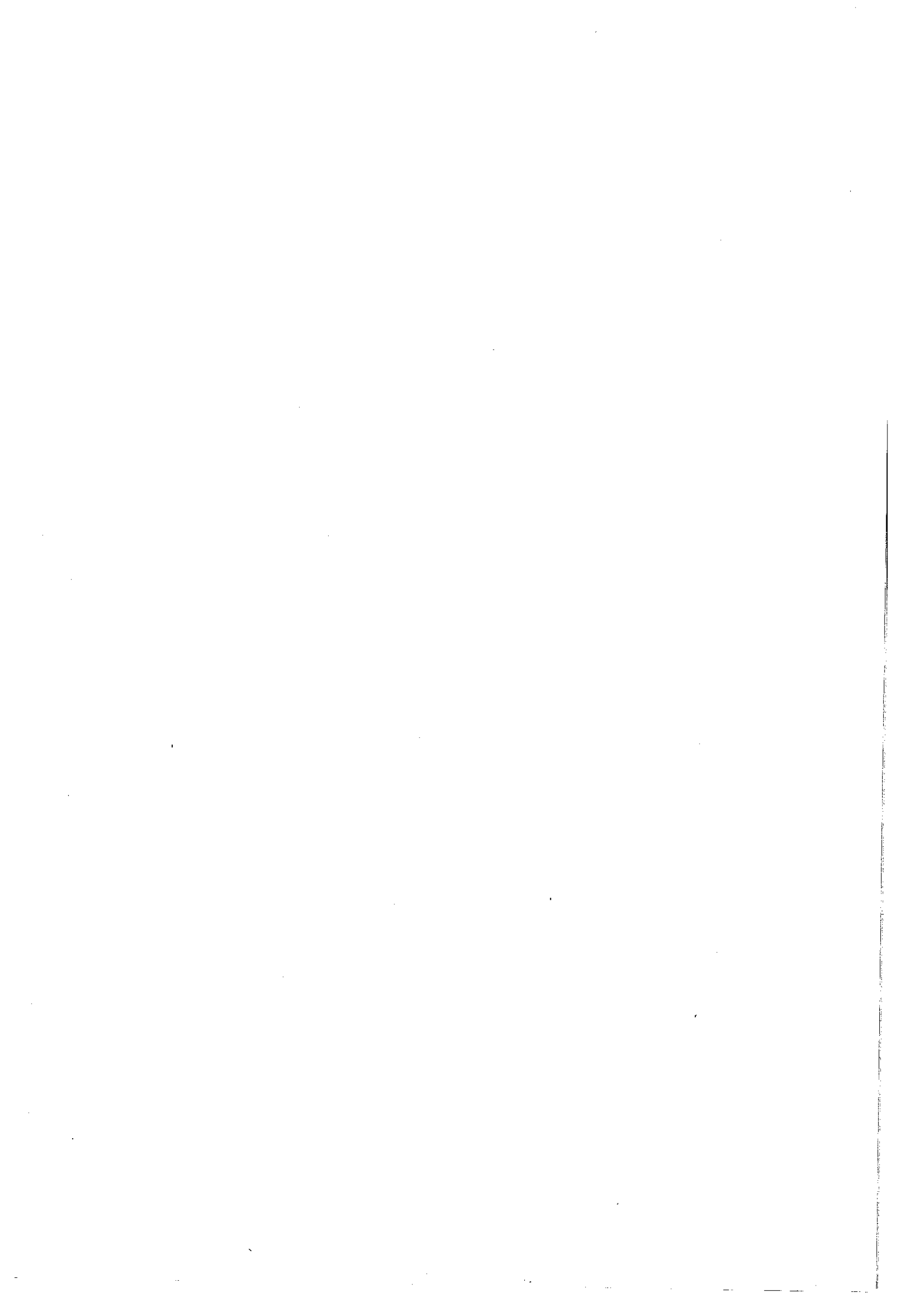

## STICHWORTVERZEICHNIS

### A

Aktion "Essen auf Rädern" 42  
Aktion zur Früherkennung von Nieren- und Zucker-  
erkrankungen 28  
Altersheime 37, 43  
Apotheken 26  
Autobusse, städt. 61  
Arbeitssuchende 96  
Ärzte 26

### B

Badeanstalten, städt. 32, 33  
Bau- und Wohnungswesen 46 - 52  
Beherbergungsbetriebe 86 + 88  
Berufsfeuerwehr 137 - 138  
Berufsschulen 116  
Beschäftigtenstand 92, 93  
Bestattungswesen 29  
Bettenkapazität d. Beherbergungsbetriebe 86, 67  
Bevölkerungsbewegung 11  
Bevölkerungsentwicklung 7 - 25  
Bevölkerungsstand 6, 51  
Bezirksverwaltung 136, 29  
Bibliotheken 123  
Bodennutzung 4  
Brücken 53  
Bücherei, städt. 123

### C

Campingplätze 88

### D

Dentisten 26  
Desinfektionen 29

### E

Ehescheidungen 24, 25  
Eheschließungen 12, 13  
Eingemeindungen 6  
Elektrogeräte 57  
Erholungsbetriebe 32, 33  
Erwachsenenfürsorge 41 - 43  
E - Werk 55

### F

Fäkalienabfuhr 54  
Fassungsvermögen d. Theater, Säle, Kinos 127  
Fernheizkraftwerk 58  
Fernschreibverkehr 90  
Fernsehen 90  
Fernsprechverkehr 90  
Festspiele 131  
Festungsbahn 62  
Feuerschutz 137, 138  
Finanzübersichten 134, 135  
Fleischwaren-Preisband 101, 102  
Flugverkehr 64  
Foto-Museum Frank 125

Fremdenbeherbergungsbetriebe 86 - 88  
Fremdenverkehr 65 - 88  
Fürsorge 36 - 43

### G

Gaisberglift 63  
Gaswerk 55, 58  
Gebäudeanzahl 51  
Gebietskrankenkasse 44  
Geburten 14 - 18  
Gehsteige 53  
Geländer 53  
Geldwesen 99, 95  
Geographische Lage 1  
Gesundheitsamt, staatl. 27, 28  
Gesundheitswesen 26 - 33  
Gewerbe 91 - 95  
Gewerbeamt 91

### H

Handel 94, 95  
Haus der Natur 125  
Häuserzuwachs 46 - 51  
Haushaltsplan 134, 135  
Hebammen 26  
Heizkraftwerke 58  
Heilbrunn 126  
Herberge, städt. 88

### I

Index der Groß- und Kleinhandels- und  
Verbraucherpreise 100  
Industrie 94, 95

### J

Jagdgebiete 4  
Jugendfürsorge 38 - 40

### K

Kanalisation 53  
Katastralgemeinden und -bezirke 4, 5  
Kehrrichtabfuhr 54  
Kindergärten und -horte 36  
Kinder-, Schüler- u. Lehrlingsheime 37  
Kinos 127  
Kongreßhaus 89  
Konzertsäle (Fassungsvermögen) 127  
Kraftfahrzeugbestand 59  
Krankenfürsorgeanstalt d. städt. Beamten 44, 45  
Krankenhäuser 26  
Krankheiten, übertragbare 27  
Krebssterbefälle 23  
Kriegssterbefälle 20  
Kulturflächenausweis 5  
Kunstleibahn 33  
Kurhausbetriebe 30, 31

I.

Landestheater 128 - 130  
 Landwirtschaft 97, 98  
 Lebenshaltungskostenindex 100  
 Lebensmittelpreise 104 - 109  
 Leopoldskron-Badeanstalt 33  
 Lichtspieltheater 127  
 Lokalbahn 62

M

Marktamt 103  
 Mönchsberglift 62  
 Mozarteum 114, 115  
 Museen 124, 125

N

Naturverhältnisse 1  
 Nutzviehmarkt 110

O

Obus 61  
 Osterfestspiele 132

P

Pegelstand der Salzach 3  
 Personalstand 133  
 Personenstandsangaben 6  
 Plätze 53  
 Pflegepersonal der Krankenanstalten 26  
 Pockenschutzimpfung 27  
 Postverkehr 90, 91  
 Preisband der Fleischwaren 101, 102  
 Preisindices 100

R

Rainer-Museum 125  
 Rechnungsabschlüsse 134, 135  
 Religionsaustritte 137  
 Rotes Kreuz 29  
 Rundfunk 90

S

Säuglingssterblichkeit 19  
 Sektionen d. Kammer d. gewerbl. Wirtschaft 94, 95  
 Selbstmorde 20  
 Sozialversicherung 44, 45  
 Spareinlagen 99  
 Sport 34, 35

Sch

Schlachtviehmarkt 110  
 Schneeabfuhr 54  
 Schulen 111 - 116

Schüler-Neueintritte 117  
 Schulgesundheitspflege 28  
 Schulzahnklinik 28

St

Staatsbürgerschaftsangelegenheiten 136  
 Stadtbücherei 123  
 Stadtgebiet 4  
 Stechviehmarkt 110  
 Steinernes Theater 126  
 Sterbefälle 19 - 23  
 Steueraufkommen 134  
 Stiegen und Stützmauern 53  
 Straßenbeleuchtung 54  
 Straßen, öffentl. 53  
 Straßenpflege 54  
 Stromerzeugung und Abgabe 55, 56

T

Telegraphenverkehr 90  
 Telex 90  
 Theater 126, 128 - 130  
 Todesfälle 19 - 23  
 Todesursachen 22, 23

U

Universität 115, 121 - 123  
 Untersbergbahn 63

V

Verbraucherpreisindex 100  
 Verkehrsbetriebe 61, 62  
 Verkehrsunfälle 59, 60  
 Verkehrszeichen 53  
 Verwaltung, Stadt- 133 - 135  
 Viehbestand 98  
 Volksgartenbad 33  
 Volkshochschule 118 - 120  
 Volkszählungen 6  
 Vormundschaft 38

W

Wahlergebnisse 139, 140  
 Wanderungsbewegung 10  
 Wasserstand der Salzach 3  
 Wasserwerk 55  
 Witterungsverhältnisse 2, 3  
 Wohnungsstelle 52  
 Wohnungszuwachs

Z

Zahnärzte 26