

Wir zählen auf die Stadt



STADT : SALZBURG

Beiträge zur Stadtforschung

**Salzburg
in Zahlen
2/2023**

Statistisches Jahrbuch 2023

Tel. 0662 8072
www.stadt-salzburg.at/statistik
#wirlebendiestadt



Statistik
Haus der Stadtgeschichte

2/2023

**Statistisches Jahrbuch
der Landeshauptstadt
Salzburg 2023**

Rechtlicher Hinweis und Haftungsausschluss:

Der Inhalt des vorliegenden Werkes wurde mit größtmöglicher Sorgfalt erstellt. Fehler können trotzdem nicht gänzlich ausgeschlossen werden. Es kann keine Haftung für Richtigkeit, Vollständigkeit und Aktualität des Inhaltes übernommen werden. Weiters kann auch keine Haftung für eventuelle unmittelbare oder mittelbare Schäden, die durch die Nutzung der angebotenen Inhalte entstehen, übernommen werden. Eine Haftung der Autoren oder des Magistrates Salzburg ist ebenfalls ausgeschlossen.

- = Null

* = keine Angaben verfügbar

Nachträglich bekannt gewordene Änderungen wurden rückwirkend korrigiert.

Personenbezogene Bezeichnungen gelten für beide Geschlechter.

Es ist darauf hinzuweisen, dass in den Jahren 2020 bis 2022 aufgrund der Corona-Pandemie die Zahlen im Vergleich zu den Vorjahren zahlreiche Schwankungen aufweisen können.

Impressum

Medieninhaber, Hersteller und Redaktion: Stadtgemeinde Salzburg, MA 2/01 - Stadtarchiv und Statistik

5024 Salzburg, Glockengasse 8

Tel.: +43 (0) 662 8072 4702, Fax: +43 (0) 662 8072 4750, E-Mail: statistik@stadt-salzburg.at

Schriftleitung: Mariella Hillerzeder

Mitarbeit: Claudia Fuchs, Mariella Hillerzeder, Marcel Höhn BSc MSc,
Hans-Peter Miller, Silvia Moherndl, Sarah Nerfort

Satz: Claudia Fuchs

Grafische Gestaltung: Mariella Hillerzeder

Cover: Max Niedl, MD/01 - Informationszentrum

Beiträge zur Stadtforschung 2/2023

Copyright © by Stadtgemeinde Salzburg

Salzburg Oktober 2023

INHALTSVERZEICHNIS

Seite

Kapitel 1: Stadtgebiet und Klima **7 – 8**

1.1	Stadtgebiet	7
1.2	Klimawerte	8

Kapitel 2: Bevölkerung **9 – 18**

2.1	Bevölkerungsstand seit 1945	9
2.2	Bevölkerungsstand seit 1869 (Volkszählungen)	10
2.3	Bevölkerung nach Statistischen Zählbezirken mit Haupt- und Nebenwohnsitz	11
	Bevölkerung mit Hauptwohnsitz unter 20 Jahren (Grafik)	12
	Bevölkerung mit Hauptwohnsitz ab 65 Jahren (Grafik)	13
2.4	Bevölkerung mit Hauptwohnsitz nach Altersgruppen	14
2.5	Bevölkerung mit Nebenwohnsitz nach Altersgruppen	14
2.6	Bevölkerung mit Hauptwohnsitz nach ausgewählten Staatsangehörigkeiten	15
2.7	Bevölkerung mit Nebenwohnsitz nach ausgewählten Staatsangehörigkeiten	15
2.8	Geborene (Lebendgeborene)	16
2.9	Gestorbene	16
2.10	Eheschließungen und eingetragene Partnerschaften	17
2.11	Ehescheidungen und aufgelöste Partnerschaften	17
2.12	Wanderungsbewegung	18

Kapitel 3: Bauwesen **19 – 27**

3.1	Gebäude, Wohnungen und Bevölkerung (AGWR)	19
3.2	Gebäude, Wohnungen und Bevölkerung (AVS)	20
3.3	Gebäudebestand	21
3.4	Wohnungsbestand	22
3.5	Bauüberhang (zu Jahresende bewilligte bzw. offene Bauvorhaben an Gebäuden)	23
3.6	Bauüberhang (zu Jahresende bewilligte bzw. offene Bauvorhaben an Wohnungen)	23
3.7	Zu- und Abgang an Gebäuden	24
3.8	Zugang an Wohnungen	24
3.9	Verkäufe unbebauter Grundstücke	25
3.10	Grabungen in der Stadt Salzburg	26
3.11	Städtischer Gebäude- und Wohnungsbesitz	
	Sanierungs- und Instandsetzungsarbeiten beim städtischen	26
3.12	Gebäude- und Wohnungsbesitz (ohne Amtsgebäude)	27
3.13	Spielplätze und Grünflächen	27

Kapitel 4: Wirtschaft

28 – 36

4.1	Indexwerte – Jahresdurchschnitt	28
4.2	Jahresdurchschnittspreise ausgesuchter Waren für Österreich	29
4.3	Beitragspflichtiges Monatseinkommen der Arbeiter*innen und Angestellten (Median)	30
4.4	Vorgemerkte Arbeitslose und Arbeitslosenquote	30
4.5	Gemeldete offene Stellen	30
4.6	Erwerbstätige nach Wirtschaftsbereichen (Juni)	31
4.7	Erwerbstätiger Frauenanteil nach Wirtschaftsbereichen (Juni)	32
4.8	Das Budget der Stadt Salzburg	33
4.9	Salzburg Congress Center	34
4.10	Messezentrum und Salzburgarena	34
4.11	Landwirtschaftliche Betriebe	35
4.12	Allgemeine Viehzählung	35
4.13	Salzburger Schlacht- und Stechviehmarkt	36

Kapitel 5: Umwelt, Energie, öffentliche Ver- und Entsorgung

37 – 46

5.1	Luftgütemessungen	37
5.2	Abfallbeseitigung	38
5.3	Stadtsäuberung	39
5.4	Salzburg AG	39
5.5	Landschaftsschutzgebiete	40
5.6	Naturschutzgebiet	40
	Landschafts- und Naturschutzgebiete (Grafik)	41
5.7	Geschützte Landschaftsteile	42
	Geschützte Landschaftsteile (Grafik)	43
5.8	Naturdenkmäler	44
	Naturdenkmäler (Grafik)	45
	Standorte der Radboxen (Grafik)	46

Kapitel 6: Kultur, Unterricht, Bildung und Sport

47 – 65

6.1	Veranstaltungen und Besucher*innen	47
6.2	Veranstaltungen und Besucher*innen – ohne Salzburger Festspiele	48
6.3	Veranstaltungen und Besucher*innen – Salzburger Festspiele	49
6.4	Museen und Besucher*innen (Auswahl)	50
6.5	Sehenswürdigkeiten und Besucher*innen (Auswahl)	50
6.6	Ausstellungen	51
6.7	Schulen	52
6.8	Universitäten und Hochschulen	54

6.9	Musikum Salzburg	55
6.10	Volkshochschule Salzburg	56
6.11	BFI Salzburg BildungsGmbH	57
6.12	WIFI – Wirtschaftsförderungsinstitut der Wirtschaftskammer Salzburg	58
6.13	St. Virgil Salzburg – Bildung	59
6.14	Salzburger Bildungswerk	59
6.15	LFI – Ländliches Fortbildungsinstitut Salzburg	60
6.16	Katholisches Bildungswerk Salzburg	61
6.17	Bibliotheken	62
6.18	Sportstätten	63
6.19	Sportverbände (ASKÖ, ASVÖ, UNION)	64
6.20	Sporthalle Alpenstraße	64
6.21	Sportzentrum Nord, Liefering	65

Kapitel 7: Sozial- und Gesundheitswesen

66 – 76

7.1	Sozialunterstützung, Sozial- und Behindertenhilfe, Pflegegeldbezug	66
7.2	Kinder- und Jugendhilfe – Erziehungshilfen und Aufwand, Rechtsvertretung	67
7.3	Einrichtungen für Kinder und Jugendliche	68
7.4	Kindertageseinrichtungen	69
7.5	Einrichtungen für Seniorinnen und Senioren	70
7.6	Einrichtungen für Menschen mit Behinderungen	71
7.7	Soziale Dienste – Betreuung von Seniorinnen und Senioren	72
7.8	Niedergelassene Ärztinnen und Ärzte, Apotheken	73
7.9	Krankenanstalten	74
7.10	Rotes Kreuz	74
7.11	Gesundheitsamt	75
7.12	Bestattungsdienst	76

Kapitel 8: Tourismus und Verkehr

77 – 84

8.1	Beherbergungsbetriebe – Gesamtübersicht	77
8.2	Ankünfte und Übernachtungen – Gesamtübersicht	77
8.3	Hotels und ähnliche Betriebe nach Ausstattungsmerkmalen	78
8.4	Zimmer und Betten in Hotels und ähnlichen Betrieben	78
8.5	Übernachtungen nach Herkunftsländern	79
8.6	Übernachtungen nach Monaten und dem Tourismusjahr	79
8.7	Flugverkehrsstatistik	80
8.8	Kraftfahrzeugbestand	80
8.9	Kraftfahrzeuge – Neuzulassungen	80
8.10	Verkehrssignalanlagen	81
8.11	Öffentliches Straßennetz	81
8.12	Radwegenetz	81

8.13	Straßenpflege und Straßenbeleuchtung.....	82
8.14	Straßenverkehrsunfälle mit Personenschaden.....	82
8.15	Parkplätze.....	83
8.16	Salzburg AG und Albus Verkehrsbetrieb GmbH.....	83
8.17	Untersbergbahn.....	84

Kapitel 9: Verwaltung und Wahlen, Rechtspflege und Sonstiges

85 – 110

9.1	Aktivpersonal des Magistrates Salzburg.....	85
9.2	Ruhestandspersonal des Magistrates Salzburg.....	85
9.3	Staatsbürgerschaftswesen.....	86
9.4	Religionsaustritte.....	86
9.5	Ansuchen und Wohnungsvergaben.....	87
9.6	Hunde in der Stadt Salzburg.....	87
9.7	Bürgermeisterwahlen.....	88
	Stimmenanteile der Kandidaten bei der engeren Wahl des Bürgermeisters 2019 in den Wahlbezirken (Grafik).....	90
9.8	Gemeinderatswahlen.....	91
9.9	Landtagswahlen.....	92
9.10	Nationalratswahlen.....	94
9.11	Bundespräsidentenwahlen.....	96
9.12	Europawahlen.....	98
9.13	Volksabstimmungen.....	99
9.14	Volksbegehren.....	100
9.15	Volksbefragungen.....	105
9.16	Bürgerbefragungen.....	106
9.17	Bürgerbegehren.....	107
9.18	Polizeiliche Kriminalstatistik.....	108
9.19	Berufsfeuerwehr.....	109
9.20	Freiwillige Feuerwehr.....	109
	Veröffentlichungen im Rahmen der Reihe „Salzburg in Zahlen“.....	110

1.1: Stadtgebiet

Stadtgebiet: Fläche: 6.568 ha 51 a 4 m², Umfang: 48.696 m (Stand: 2023)
höchster Punkt der Stadt: 1.287 m (Gaisbergspitze)
tiefster Punkt der Stadt: 408 m (Saalachspitz)

Geografische Lage: 47° 47' nördliche Breite
13° 02' östliche Länge (Salzburger Dom)
424 m über dem Adriatischen Meer, gemessen beim
Wetterhäuschen auf dem Alten Markt

Bodennutzung nach der Widmung: (Flächenwidmungsplan 1997 mit der 164. Teilabänderung,
rechtswirksam mit 1.12.2022)

Bauland	2.264 ha 78 a 85 m ² (34,48 %)
Verkehrsfläche	508 ha 98 a 59 m ² (7,75 %)
Grünland	3.788 ha 68 a 62 m ² (57,68 %)

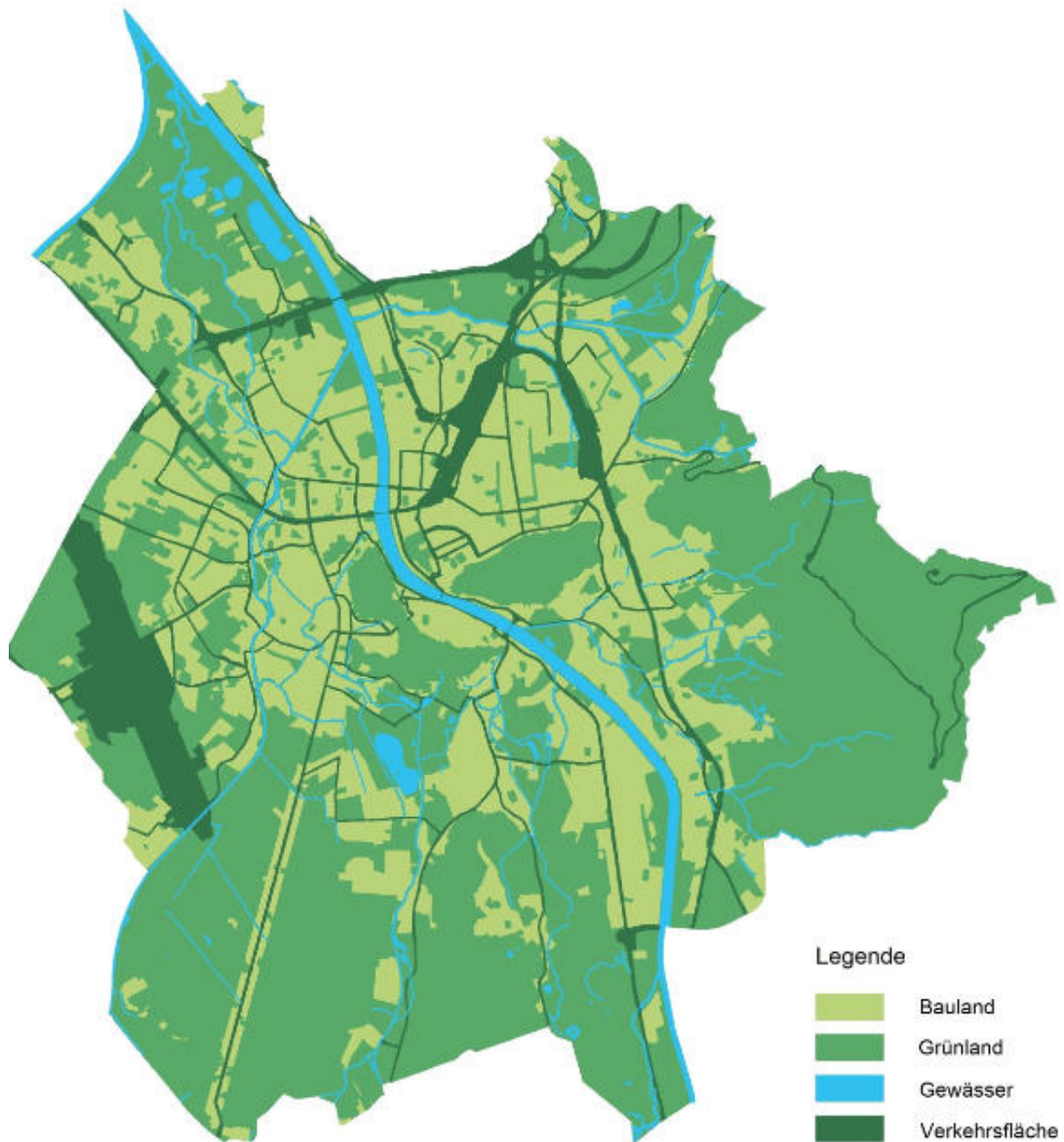

Quelle: MA 06/03 – Vermessung und Geoinformation
MA 05/03 – Amt für Stadtplanung und Verkehr

1.2: Klimawerte

	2022	2021	2020	2019	2018	2012
Lufttemperatur in Grad Celsius						
höchster Wert	+34,7	+32,0	+32,8	+34,7	+33,6	+34,2
niedrigster Wert	-15,0	-15,9	-9,0	-9,3	-19,6	-20,8
Jahresmittelwert	+10,6	+9,3	+10,2	+10,5	+10,6	+9,6
Abweichung zum langjährigen Vergleichswert ¹⁾	+1,6	+0,3	+1,2	+1,5	+1,6	+0,6
Niederschläge in mm						
Abweichung zum langjährigen Vergleichswert ¹⁾	1.072	1.129	1.398	1.496	1.345	1.160
Tage mit:						
Regen	172	132	164	149	136	152
Schneeregen und Schneefall	31	46	21	35	41	35
Hagel	3	2	-	-	3	1
Niederschlag > 0,1 mm	186	180	185	184	180	188
Schneedecke	19	49	7	25	36	51
maximale Schneehöhe in cm	10	23	3	47	20	18
Bewölkung						
heitere Tage: Bewölkung unter 2/10	50	36	52	44	37	28
Schönwettertage: Bewölkung unter 5/10	129	105	127	93	117	81
trübe Tage: Bewölkung über 8/10	145	152	140	150	131	153
Tage mit Nebel	16	22	20	12	17	30
Tage mit Gewitter	18	19	51	14	50	36
Sonnenschein in Stunden (Salzburg Freisaal)						
Abweichung zum langjährigen Vergleichswert ¹⁾	1.732	1.657	1.752	1.632	1.892	1.720
Abweichung zum langjährigen Vergleichswert ¹⁾	-37	-112	-17	-107	+123	-49
Sommertage mind. 25° C						
darunter	74	57	59	71	78	62
Tropentage mit und über 30° C	17	10	9	18	16	15
Frosttage (minimal unter 0° C)						
darunter	84	102	84	76	87	73
Eistage (ganztägiger Frost)	5	11	4	11	14	23
Sturmtage						
6 Beaufort-Grade oder mehr	12	19	27	24	17	7
darunter						
8 Beaufort-Grade oder mehr	1	6	7	1	2	1
Windrichtung in % aller Fälle						
Nord	11	12	10	10	11	15
Nord-Ost	4	4	5	5	6	5
Ost	2	1	2	1	1	1
Süd-Ost	29	24	27	29	28	27
Süd	21	24	24	20	22	15
Süd-West	5	6	6	6	6	3
West	9	9	8	10	8	11
Nord-West	18	20	17	18	16	21
Windstille	1	1	1	1	1	2

1) Langjährige Vergleichswerte von 1981 – 2010.

Quelle: GeoSphere Austria, Regionalstelle Salzburg und Oberösterreich (ab 1.1.2023)
(vorher Zentralanstalt für Meteorologie und Geodynamik für Salzburg und Oberösterreich und Zentralanstalt für Meteorologie und Geodynamik in Wien 2006 – 2016). Messstelle Salzburg Flughafen (ausgenommen Sonnenstunden Messstelle Salzburg Freisaal).

2.1: Bevölkerungsstand seit 1945

Stichtag 1.1.	Hauptwohnsitz			Nebenwohnsitz		
	gesamt	weiblich	männlich	gesamt	weiblich	männlich
2023	158.884	82.640	76.244	21.745	12.367	9.378
2022	157.533	81.895	75.638	22.141	12.596	9.545
2021	157.226	81.752	75.474	21.755	12.372	9.383
2020	156.841	81.632	75.209	21.244	12.208	9.036
2019	155.886	81.019	74.867	21.344	12.264	9.080
2018	154.820	80.500	74.320	21.373	12.251	9.122
2017	153.766	79.995	73.771	21.505	12.285	9.220
2016	152.083	79.363	72.720	21.213	12.154	9.059
2015	149.728	78.666	71.062	21.734	12.449	9.285
2014	147.825	77.926	69.899	21.806	12.505	9.301
2013	149.760	79.002	70.758	21.500	12.279	9.221
2012	149.385	78.880	70.505	20.923	11.899	9.024
2011	148.763	78.652	70.111	20.516	11.659	8.857
2010	149.065	78.821	70.244	19.634	11.045	8.589
2009	149.108	78.812	70.296	18.751	10.471	8.280
2008	150.378	79.724	70.654	18.068	9.919	8.149
2007	150.269	79.753	70.516	17.709	9.744	7.965
2006	149.997	79.626	70.371	17.247	9.491	7.756
2005	148.546	78.902	69.644	17.122	9.407	7.715
2004	147.635	78.593	69.042	16.788	9.232	7.556
2003	146.560	78.237	68.323	16.925	9.249	7.676
2002	144.912	77.408	67.504	30.326	16.505	13.821
2001	143.516	76.787	66.729	30.677	16.603	14.074
2000	143.120	76.704	66.416	29.607	16.006	13.601
1999	142.878	76.704	66.286	29.269	15.899	13.370
1998	143.520	76.917	66.603	30.050	16.268	13.782
1997	143.647	76.949	66.698	30.231	16.316	13.915
1996	143.910	77.044	66.866	30.395	16.543	13.852
1995	144.970	77.500	67.470	30.474	16.501	13.973
1994	145.209	77.737	67.472	30.331	16.366	13.965
1993	145.546	77.968	67.578	30.175	16.224	13.951
1992	143.506	76.874	66.632	29.450	15.730	13.720
1991	141.872	76.253	65.619	28.755	15.306	13.449
1990	138.268	74.672	63.596	28.904	15.553	13.351
1989	136.608	74.141	62.467	27.839	15.081	12.758
1987	135.876	73.857	62.019	26.737	14.501	12.236
1986	135.750	73.832	61.918	25.589	13.846	11.743
1985	135.107	73.607	61.500	25.018	13.464	11.554
1984	134.846	73.564	61.282	23.930	12.838	11.092
1983	134.442	73.399	61.043	22.767	12.134	10.633
1982	134.894	73.720	61.174	21.740	11.510	10.230
1981	135.379	74.042	61.337	21.325	11.196	10.129
1980	138.268	75.506	62.762	22.050	11.283	10.767
1979	139.226	76.085	63.141	22.231	11.319	10.912
1972	138.979					
1970	132.928					
1969	127.343					
1968	121.886					
1966	120.899					

2.1: Fortsetzung - Bevölkerungsstand seit 1945

Stichtag 1.1.	Hauptwohnsitz			Nebenwohnsitz		
	gesamt	weiblich	männlich	gesamt	weiblich	männlich
1965	118.367					
1963	116.571					
1962	113.474					
1960	111.755					
1958	107.283					
1956	105.855					
1954	104.059					
1953	103.596					
1952	102.309					
1948	102.234					
1947	99.384					
1946	99.344					
1945	93.551					

Bereinigung der Nebenwohnsitzmeldungen im Jahr 2002.

Quelle: vor 1979 diverse Quellen
ab 1979 Lokales Melderegister der MA 01/02 – Einwohner- und Standesamt

2.2: Bevölkerungsstand seit 1869 (Volkszählungen)

	gesamt	weiblich	männlich
2022	*	*	*
2021	154.604	*	*
2020	154.996	80.692	74.304
2019	154.964	80.737	74.227
2018	154.086	80.220	73.866
2017	153.173	79.739	73.434
2016	152.180	79.263	72.917
2015	150.394	78.712	71.682
2014	148.358	77.989	70.369
2013	146.676	77.427	69.249
2012	146.482	77.493	68.989
2011	145.270	76.880	68.390
2001	142.662	76.431	66.231
1991	143.978	77.861	66.117
1981	139.426	76.394	63.032
1971	129.919	70.720	59.199
1961	108.114	59.381	48.733
1951	102.927	55.915	47.012
1939	77.170	39.945	37.225
1890	26.002	13.417	12.585
1880	24.952	12.838	12.114
1869	20.336	10.861	9.475

Bei Redaktionsschluss lagen für 2021 und 2022 keine Zahlen vor.

Bis 2010 Daten Volkszählung, ab 2011 Registerzählung bzw. abgestimmte Erwerbsstatistik, Stichtag 31.10.

Rechtlich verbindliches Ergebnis der Volkszählung 2001 per 23.9.2004: 142.808 Einwohner*innen.

Quelle: Statistik Austria
MA 02/01 – Stadtarchiv und Statistik

2.3: Bevölkerung nach Statistischen Zählbezirken mit Haupt- und Nebenwohnsitz

Stichtag 1.1.	Hauptwohnsitz			Nebenwohnsitz		
	gesamt	weiblich	männlich	gesamt	weiblich	männlich
Stadtsumme	158.884	82.640	76.244	21.745	12.367	9.378
00 - Lieferung-Nord	6.674	3.444	3.230	639	280	359
02 - Lieferung-West	2.694	1.401	1.293	312	165	147
04 - Lieferung-Ost	6.372	3.119	3.253	532	294	238
06 - Lehen-Nord	8.506	4.419	4.087	802	444	358
08 - Lehen-Süd	8.634	4.415	4.219	906	515	391
10 - Taxham	4.878	2.592	2.286	471	281	190
12 - Maxglan	6.147	3.273	2.874	482	265	217
14 - Aighof/Innere Riedenburg	6.533	3.451	3.082	927	497	430
16 - Altstadt/Mülln	2.513	1.298	1.215	764	425	339
18 - Maxglan/Flughafen	5.169	2.691	2.478	414	236	178
20 - Maxglan/Äußere Riedenburg	8.664	4.688	3.976	1.449	871	578
22 - Mönchsberg/Inneres Nonntal/ Leopoldskron	1.155	642	513	255	150	105
24 - Äußeres Nonntal/Freisaal	5.287	2.796	2.491	1.168	745	423
26 - Leopoldskron/Moos	8.579	4.557	4.022	1.094	625	469
28 - Thumegg/Gneis	2.739	1.509	1.230	464	258	206
30 - Kleingmain/Morzg	2.278	1.230	1.048	322	196	126
32 - Herrnau/Alpenstraße-West	1.897	1.042	855	409	263	146
34 - Josefiu/Alpenstraße-Ost	5.629	2.978	2.651	1.360	848	512
36 - Hellbrunn	437	152	285	31	14	17
38 - Itzling-West/Hagenau	2.536	1.303	1.233	334	143	191
40 - Itzling	7.710	3.968	3.742	790	423	367
42 - Sam/Kasern	3.627	1.883	1.744	328	155	173
44 - Elisabeth-Vorstadt	7.213	3.443	3.770	661	339	322
46 - Schallmoos	10.328	5.023	5.305	1.431	789	642
48 - Gnigl/Langwied	6.630	3.398	3.232	690	397	293
50 - Neustadt	3.531	1.852	1.679	802	472	330
52 - Rechte Altstadt/Andräviertel	2.376	1.242	1.134	885	552	333
54 - Kapuzinerberg/Steinviertel	542	274	268	159	93	66
56 - Parsch-West/Aigen	6.726	3.582	3.144	1.156	671	485
58 - Parsch-Ost/Aigen	6.030	3.265	2.765	877	497	380
60 - Gaisberg	130	59	71	26	14	12
62 - Aigen/Glas	6.720	3.651	3.069	805	450	355

Quelle: Lokales Melderegister der MA 01/02 – Einwohner- und Standesamt
MA 02/01 – Stadtarchiv und Statistik

Grafik: Bevölkerung mit Hauptwohnsitz unter 20 Jahren

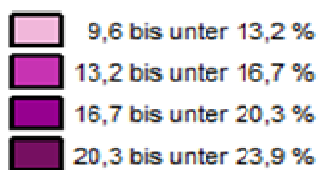
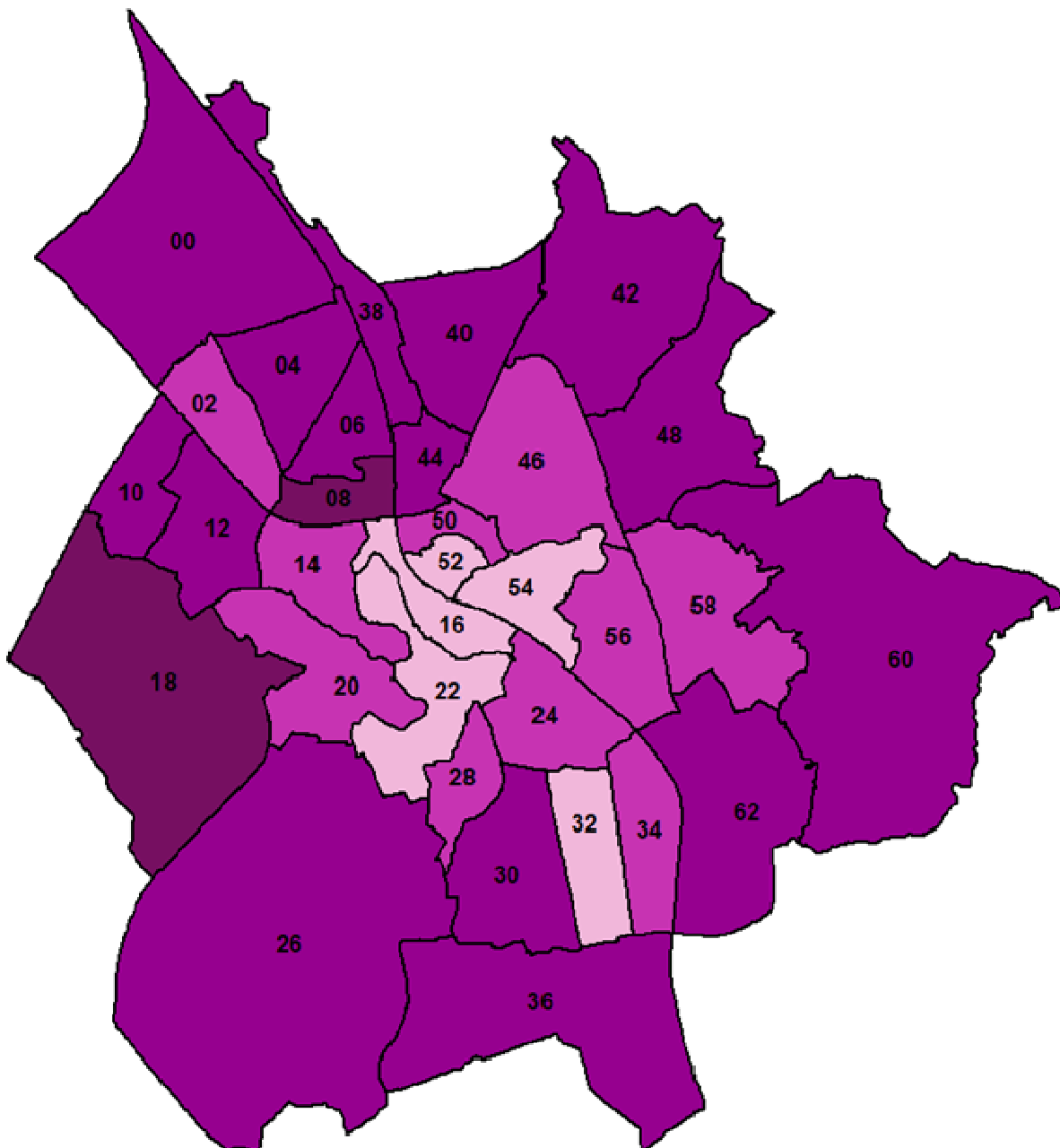

Anzahl der Bezirke je Klasse 2022

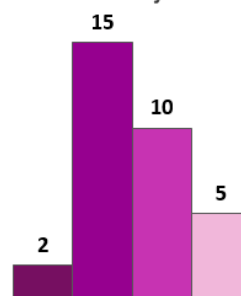

Quelle: Lokales Melderegister der MA 01/02 – Einwohner- und Standesamt
MA 02/01 – Stadtarchiv und Statistik

Grafik: Bevölkerung mit Hauptwohnsitz ab 65 Jahren

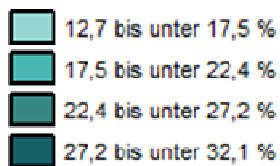
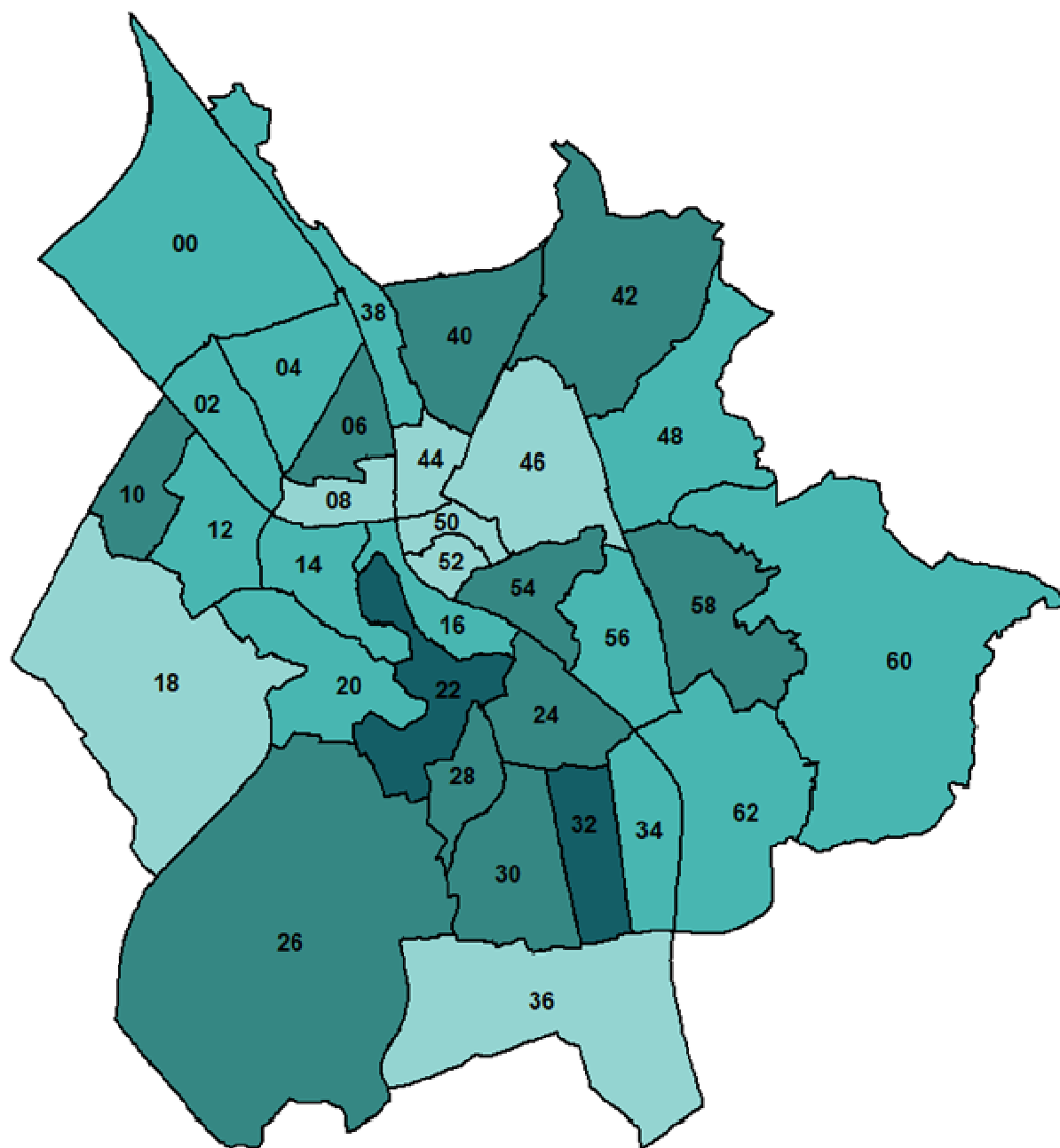

Anzahl der Bezirke je Klasse 2022

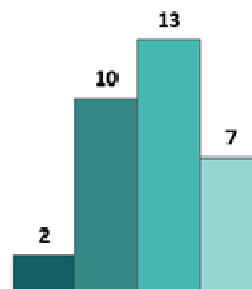

Quelle: Lokales Melderegister der MA 01/02 – Einwohner- und Standesamt
MA 02/01 – Stadtarchiv und Statistik

2.4: Bevölkerung mit Hauptwohnsitz nach Altersgruppen

Stichtag 1.1.	2023	2022	2021	2020	2019	2013
Insgesamt	158.884	157.533	157.226	156.841	155.886	149.760
d a v o n nach Altersgruppen						
unter 10 Jahren	13.574	13.504	13.402	13.286	13.203	12.646
10 bis unter 20 Jahren	13.821	13.723	13.773	13.935	14.029	13.901
20 bis unter 30 Jahren	22.419	22.126	22.195	22.349	22.271	20.079
30 bis unter 40 Jahren	23.718	23.399	23.251	22.981	22.603	20.675
40 bis unter 50 Jahren	19.855	19.682	19.720	19.836	20.217	23.332
50 bis unter 60 Jahren	22.574	22.670	22.837	22.892	22.659	20.616
60 bis unter 70 Jahren	18.426	18.089	17.764	17.467	17.272	17.731
70 bis unter 80 Jahren	14.218	14.375	14.916	15.352	15.579	12.878
80 Jahre und älter	10.279	9.965	9.368	8.743	8.053	7.902

Quelle: Lokales Melderegister der MA 01/02 – Einwohner- und Standesamt

2.5: Bevölkerung mit Nebenwohnsitz nach Altersgruppen

Stichtag 1.1.	2023	2022	2021	2020	2019	2013
Insgesamt	21.745	22.141	21.755	21.244	21.344	21.500
d a v o n nach Altersgruppen						
unter 10 Jahren	264	286	234	229	251	295
10 bis unter 20 Jahren	1.086	1.159	1.137	1.136	1.128	1.370
20 bis unter 30 Jahren	6.420	6.661	6.686	6.683	6.888	8.041
30 bis unter 40 Jahren	3.726	3.809	3.770	3.688	3.703	3.746
40 bis unter 50 Jahren	2.877	2.941	2.915	2.836	2.859	2.953
50 bis unter 60 Jahren	3.247	3.302	3.276	3.120	3.097	2.277
60 bis unter 70 Jahren	2.192	2.078	1.895	1.787	1.702	1.381
70 bis unter 80 Jahren	1.146	1.174	1.178	1.164	1.157	885
80 Jahre und älter	787	731	664	601	559	552

Quelle: Lokales Melderegister der MA 01/02 – Einwohner- und Standesamt

2.6: Bevölkerung mit Hauptwohnsitz nach ausgewählten Staatsangehörigkeiten

Stichtag 1.1.	2023	2022	2021	2020	2019	2013
Insgesamt	158.884	157.533	157.226	156.841	155.886	149.760
Österreich	107.497	108.619	109.942	110.869	111.604	115.675
andere Staatsangehörigkeiten darunter	51.387	48.914	47.284	45.972	44.282	34.085
Deutschland	8.429	8.197	7.816	7.500	7.087	6.038
Bosnien und Herzegowina	5.118	5.146	5.189	5.240	5.275	4.966
Serbien	4.713	4.783	4.805	4.807	4.751	2.797
Rumänien	3.186	3.024	2.914	2.756	2.543	955
Kroatien	2.655	2.603	2.521	2.422	2.395	2.124
Türkei	2.487	2.471	2.457	2.476	2.466	2.558
Syrien – Arabische Republik	2.359	2.230	1.947	1.810	1.705	152
Afghanistan	1.839	1.749	1.686	1.581	1.528	530
Ungarn	1.687	1.597	1.595	1.571	1.479	583
Italien	1.313	1.267	1.197	1.128	1.069	664

Quelle: Lokales Melderegister der MA 01/02 – Einwohner- und Standesamt

2.7: Bevölkerung mit Nebenwohnsitz nach ausgewählten Staatsangehörigkeiten

Stichtag 1.1.	2023	2022	2021	2020	2019	2013
Insgesamt	21.745	22.141	21.755	21.244	21.344	21.500
Österreich	13.475	13.823	13.676	13.437	13.593	15.149
andere Staatsangehörigkeiten darunter	8.270	8.318	8.079	7.807	7.751	6.351
Deutschland	3.952	3.996	3.901	3.632	3.515	3.333
Rumänien	786	801	799	810	796	323
Slowakei	547	567	591	605	656	554
Italien	470	478	431	416	408	321
Ungarn	318	322	312	337	333	248
Bulgarien	219	180	162	150	145	72
USA / Vereinigte Staaten	207	185	168	166	181	113
Bosnien und Herzegowina	133	128	133	134	142	92
Kroatien	130	133	111	103	101	61
Serbien	129	137	142	151	143	112

Quelle: Lokales Melderegister der MA 01/02 – Einwohner- und Standesamt

2.8: Geborene (Lebendgeborene)

	2022	2021	2020	2019	2018	2012
Insgesamt	1.414	1.559	1.532	1.522	1.507	1.332
davon nach Staatsangehörigkeit						
Österreich	891	1.011	987	976	985	953
weiblich	444	483	468	469	481	506
männlich	447	528	519	507	504	447
andere	523	548	545	546	522	379
weiblich	259	250	276	268	252	178
männlich	264	298	269	278	270	201

Quelle: Amt der Salzburger Landesregierung/Landesstatistik und Verwaltungscontrolling
Ermittelt aus Datengrundlagen der Statistik Austria

2.9: Gestorbene

	2022	2021	2020	2019	2018	2012
Insgesamt	1.626	1.646	1.588	1.433	1.391	1.339
davon						
weiblich	902	819	806	731	715	743
männlich	724	827	782	702	676	596
darunter ausgewählte Todesursachen						
Erkrankungen des Herz-Kreislauf-Systems	455	447	486	502	472	446
Neubildungen (Krebs bösartig)	370	368	379	357	349	347

Quelle: Amt der Salzburger Landesregierung/Landesstatistik und Verwaltungscontrolling
Ermittelt aus Datengrundlagen der Statistik Austria

2.10: Eheschließungen und eingetragene Partnerschaften

	2022	2021	2020	2019	2018	2012 ¹⁾
Eheschließungen	872	745	654	879	842	686
davon						
verschiedengeschlechtlich	855	728	635	862	*	*
gleichgeschlechtlich ³⁾	17	17	19	17	*	*
darunter						
Erst-Ehe beider Brautleute	613	520	440	592	604	451
Erst-Ehe Frau	689	589	504	697	687	535
Erst-Ehe Mann	680	565	491	657	657	509
beide mit österr. Staatsangehörigkeit	386	351	343	420	420	437
Frau mit österr. Staatsangehörigkeit	549	487	443	546	555	523
Mann mit österr. Staatsangehörigkeit	557	464	442	573	536	528
eingetragene Partnerschaften²⁾	32	26	15	14	9	14
davon						
weibliche Paare	-	1	-	-	6	4
männliche Paare	2	3	1	1	3	10
verschiedengeschlechtliche Paare ³⁾	30	22	14	13	*	*

1) Bis 2014 richtete sich die Zählung der Eheschließungen, die in Österreich stattfanden, nur nach dem Wohnort des Mannes.
Ab 2015 erstmals inkl. im Ausland geschlossenen Ehen, sowie Eheschließungen von Salzburgerinnen mit Ausländern.

2) 2010 wurde erstmalig in Österreich die gesetzliche Möglichkeit dafür geschaffen.

3) Seit 2019 sind in Österreich gleichgeschlechtliche Ehen und verschiedengeschlechtliche eingetragene Partnerschaften möglich, zusätzlich zu den bereits vorliegenden gesetzlichen partnerschaftlichen Bindungen.

Quelle: Amt der Salzburger Landesregierung/Landesstatistik und Verwaltungscontrolling
Ermittelt aus Datengrundlagen der Statistik Austria

2.11: Ehescheidungen und aufgelöste Partnerschaften

	2022	2021	2020	2019	2018	2012
Insgesamt	269	251	271	317	293	308
davon nach Ehedauer						
unter 5 Jahren	66	76	75	83	81	69
5 bis unter 10 Jahren	64	63	69	86	64	79
10 bis unter 20 Jahren	74	58	74	81	83	94
20 Jahre und mehr	65	54	53	67	65	66
Median (durchschn. Ehedauer in Jahren)	10,3	8,5	9,3	9,0	10,2	10,3
aufgelöste Partnerschaften	2	2	-	5	2	1

Quelle: Amt der Salzburger Landesregierung/Landesstatistik und Verwaltungscontrolling
Ermittelt aus Datengrundlagen der Statistik Austria

2.12: Wanderungsbewegung

Hauptwohnsitz	2022	2021	2020	2019	2018	2012
Zuzüge (Fälle)	11.719	9.829	9.361	10.187	10.428	8.641
davon						
nach Geschlecht						
weiblich	5.737	4.560	4.483	4.938	4.931	4.217
männlich	5.982	5.269	4.878	5.249	5.497	4.424
nach Alter						
unter 15 Jahren	1.221	846	867	891	982	785
15 bis unter 60 Jahren	9.810	8.539	8.027	8.759	9.019	7.487
60 Jahre und älter	688	444	467	537	427	369
nach Staatsangehörigkeit						
Österreich	3.430	3.360	3.630	3.720	3.871	3.920
Deutschland	1.218	1.263	1.176	1.267	1.055	896
ehem. Jugoslawien ¹⁾	898	898	865	855	930	749
Türkei	213	176	139	163	161	134
übriges Ausland, unbekannt	5.960	4.132	3.551	4.182	4.411	2.942
nach Herkunftsregion						
Land Salzburg	2.852	2.722	2.913	2.927	3.279	2.654
übriges Österreich	2.700	2.392	2.170	2.337	2.354	2.288
Ausland	6.167	4.715	4.278	4.923	4.795	3.699
Wegzüge (Fälle)	10.156	9.799	8.888	9.466	9.670	8.165
davon						
nach Geschlecht						
weiblich	4.861	4.542	4.266	4.385	4.531	3.951
männlich	5.295	5.257	4.622	5.081	5.139	4.214
nach Alter						
unter 15 Jahren	1.140	1.010	927	967	1.132	871
15 bis unter 60 Jahren	8.210	8.025	7.257	7.914	7.904	6.654
60 Jahre und älter	806	764	704	585	634	640
nach Staatsangehörigkeit						
Österreich	4.311	4.412	4.263	4.393	4.449	4.550
Deutschland	1.078	942	886	852	870	746
ehem. Jugoslawien ¹⁾	821	851	751	707	782	728
Türkei	170	167	153	158	161	158
übriges Ausland, unbekannt	3.776	3.427	2.835	3.356	3.408	1.983
nach Zielregion						
Land Salzburg	3.175	3.429	3.249	3.232	3.310	2.847
übriges Österreich	2.980	2.916	2.708	2.573	2.624	2.250
Ausland	4.001	3.454	2.931	3.661	3.736	3.068

1) Ehemaliges Jugoslawien: Bosnien und Herzegowina, Jugoslawien (hist.), Kosovo, Kroatien, Mazedonien, Montenegro, Serbien, Serbien und Montenegro, Slowenien.

Hinweis: Aufgrund der Registerzählung wurden die Zahlen der Wanderungsbewegung revidiert.

Quelle: Amt der Salzburger Landesregierung/Landesstatistik und Verwaltungscontrolling
Ermittelt aus Datengrundlagen der Statistik Austria

3.1: Gebäude, Wohnungen und Bevölkerung (AGWR)

Stand 1.1.	Gebäude insgesamt	Wohnungen	Bevölkerung mit Hauptwohnsitz	Bevölkerung mit Nebenwohnsitz
2023	22.515	90.933	158.884	21.745
2022	22.465	90.179	157.533	22.141
2021	22.452	89.664	157.226	21.755
2020	22.419	88.937	156.841	21.244
2019	22.307	89.175	155.886	21.344
2018	22.248	88.409	154.820	21.373
2017	22.088	87.649	153.766	21.505
2016	22.005	87.262	152.083	21.213
2015	21.867	86.593	149.728	21.734
2014	21.583	85.593	147.825	21.806

Anmerkung: Ab 1.1.2014 gibt es eine neue (separate) Tabelle (3.1), die auf den Datenbestand des Adress-, Gebäude- und Wohnungsregister (AGWR) basiert.

Quelle: Statistik Austria: Adress-, Gebäude- und Wohnungsregister (AGWR),
Lokales Melderegister der MA 01/02 – Einwohner- und Standesamt

3.2: Gebäude, Wohnungen und Bevölkerung (AVS)

Stand 31.12	Gebäude insgesamt	Wohnungen	Bevölkerung mit Hauptwohnsitz
2020	21.662	90.007	157.226
2019	21.622	89.527	156.841
2018	21.557	88.669	155.886
2017	21.523	88.124	154.820
2016	21.446	87.285	153.766
2015	21.428	86.793	152.083
2014	21.397	86.106	149.728
2013	21.322	85.247	147.825
2012	21.269	84.440	149.760
2011	21.276	83.921	149.385
2010	21.165	83.164	148.763
2009	21.084	82.749	149.065
2008	20.984	82.041	149.108
2007	20.870	81.404	150.378
2006	20.795	80.895	150.269
2005	20.716	80.389	149.997
2004	20.653	80.034	148.546
2003	20.517	79.468	147.635
2002	20.385	79.052	146.560
2001	20.248	78.434	144.912
2000	20.130	77.748	143.516
1999	19.937	76.821	143.120
1998	19.760	76.087	142.878
1997	19.634	75.131	143.520
1996	19.386	73.866	143.647
1995	19.239	72.620	143.910
1994	19.187	71.911	144.970
1993	19.079	71.381	145.209
1992	18.975	71.025	145.546
1991	18.811	70.744	143.506
1990	18.745	70.267	141.872
1989	18.549	69.605	138.268
1988	18.356	68.565	136.608
1987	18.218	67.795	135.876
1986	18.127	67.295	135.750
1983	17.594	65.169	134.442
1982	17.583	64.470	134.894
1981	17.369	63.700	135.379
1980	17.259	63.283	138.268
1979	17.129	62.653	139.226
1978	16.918	61.835	139.000
1977	16.695	61.021	140.000
1976	16.539	60.138	138.500
1975	16.375	58.862	137.000

Hinweis: Aufgrund von Bereinigungen durch die MA 05/00 – Raumplanung und Baubehörde wurden rückwirkende Korrekturen für die Jahre 2012 bis 2017 durchgeführt.

Quelle: Lokales Melderegister der MA 01/02 – Einwohner- und Standesamt
 MA 05/00 – Raumplanung und Baubehörde
 MA 02/01 – Stadtarchiv und Statistik

3.3: Gebäudebestand

Stand 1.1.	2023	2022	2021	2020	2019	2013
Gebäude insgesamt	22.515	22.465	22.452	22.419	22.037	*
davon						
nach der Wohnnutzung						
reine Wohngebäude	18.493	18.497	18.456	18.395	18.367	*
d a r u n t e r						
mit 1 oder 2 Wohnungen	11.336	11.350	11.351	11.317	11.320	*
Wohngebäude mit Nebennutzung	528	462	442	391	361	*
Nichtwohngebäude	3.392	3.401	3.452	3.520	3.469	*
unbekannt	102	105	102	113	110	*
nach der Bauperiode						
vor 1945	4.510	4.520	4.543	4.553	4.548	*
1945 bis 1960	3.788	3.799	3.810	3.815	3.828	*
1961 bis 1980	6.207	6.224	6.229	6.239	6.251	*
1981 bis 2000	3.499	3.441	3.436	3.415	3.400	*
2001 bis 2020	3.310	3.306	3.308	3.193	3.035	*
nach 2020	161	74	-	-	-	*
unbekannt	1.040	1.101	1.126	1.204	1.245	*
nach überbauter Grundfläche						
unter 75 m ²	3.104	3.108	3.115	3.115	3.084	*
75 bis unter 100 m ²	2.543	2.542	2.549	2.555	2.559	*
100 bis unter 150 m ²	5.643	5.642	5.649	5.646	5.642	*
150 bis unter 250 m ²	5.122	5.096	5.080	5.054	5.029	*
250 m ² und mehr	6.001	5.972	5.957	5.936	5.883	*
unbekannt	102	105	102	113	110	*

Quelle: Statistik Austria: Adress-, Gebäude- und Wohnungsregister (AGWR)

3.4: Wohnungsbestand

Stand 1.1.	2023	2022	2021	2020	2019	2013
Wohnungen insgesamt	90.933	90.179	89.664	88.937	89.175	*
davon						
nach Anzahl der Wohnräume						
1 Wohnraum	11.359	11.057	11.043	11.107	11.460	*
2 bis 3 Wohnräume	41.617	40.684	40.155	39.201	38.548	*
4 Wohnräume und mehr	37.332	37.799	37.816	37.960	38.025	*
unbekannt	625	639	650	669	1.142	*
nach der Wohnfläche						
unter 45 m ²	17.074	16.590	16.515	16.352	16.656	*
45 bis unter 75 m ²	36.548	36.189	35.921	35.446	35.061	*
75 bis unter 120 m ²	27.764	27.823	27.681	27.603	27.505	*
120 m ² und mehr	8.922	8.938	8.897	8.867	8.811	*
unbekannt	625	639	650	669	1.142	*

Quelle: Statistik Austria: Adress-, Gebäude- und Wohnungsregister (AGWR)

3.5: Bauüberhang (zu Jahresende bewilligte bzw. offene Bauvorhaben an Gebäuden)

	2022	2021	2020	2019	2018	2012
bewilligte Bauvorhaben an Gebäuden insgesamt	108	137	122	116	155	195
davon						
Neuerrichtung ganzer Gebäude	80	102	88	81	117	160
darunter						
Gebäude mit mind. einer Wohnung	73	95	77	73	104	89
An-, Auf- und Umbautätigkeit bestehender Gebäude	28	35	34	35	38	35
darunter						
Gebäude mit mind. einer Wohnung	23	29	28	31	33	29
offene Bauvorhaben an Gebäuden insgesamt	405	394	382	391	466	548
davon						
Neuerrichtung ganzer Gebäude	270	263	248	267	351	398
darunter						
Gebäude mit mind. einer Wohnung	219	209	187	208	269	271
An-, Auf- und Umbautätigkeit bestehender Gebäude	135	131	134	124	115	150
darunter						
Gebäude mit mind. einer Wohnung	107	107	109	101	93	134

Quelle: Statistik Austria: Adress-, Gebäude- und Wohnungsregister (AGWR)

3.6: Bauüberhang (zu Jahresende bewilligte bzw. offene Bauvorhaben an Wohnungen)

	2022	2021	2020	2019	2018	2012
bewilligte Bauvorhaben an Wohnungen insgesamt	404	716	366	518	475	653
davon						
Neuerrichtung in neuen Gebäuden	343	569	266	350	307	536
An-, Auf- und Umbautätigkeit bestehender Gebäude	61	147	100	168	168	117
offene Bauvorhaben an Wohnungen insgesamt	1.564	1.535	1.278	1.609	2.099	1.981
davon						
Neuerrichtung in neuen Gebäuden	1.163	1.062	850	1.186	1.753	1.602
An-, Auf- und Umbautätigkeit bestehender Gebäude	401	473	428	423	346	379

Quelle: Statistik Austria: Adress-, Gebäude- und Wohnungsregister (AGWR)

3.7: Zu- und Abgang an Gebäuden

	2022	2021	2020	2019	2018	2012
Zugang an Gebäuden insgesamt	89	115	121	172	158	192
davon						
Neuerichtung ganzer Gebäude	70	81	100	149	133	163
darunter						
Gebäude mit mind. einer Wohnung	62	67	92	122	109	112
An-, Auf- und Umbautätigkeit bestehender Gebäude	19	34	21	23	25	29
darunter						
Gebäude mit mind. einer Wohnung	19	28	19	21	24	23
Abgang an Gebäuden insgesamt	29	31	20	19	30	23
darunter						
Gebäude mit mind. einer Wohnung	27	26	17	18	26	13

Quelle: Statistik Austria: Adress-, Gebäude- und Wohnungsregister (AGWR)

3.8: Zugang an Wohnungen

	2022	2021	2020	2019	2018	2012
Zugang an Wohnungen insgesamt	364	437	666	962	632	738
davon						
nach Bauherr*in						
physische Personen	107	143	91	125	123	107
juristische Personen	257	294	575	837	509	631
nach Wohnraumanzahl						
1 Wohnraum	38	7	49	55	5	190
2 Wohnräume	152	158	250	432	219	163
3 Wohnräume	106	171	230	321	242	170
4 Wohnräume	37	74	104	112	136	110
5 Wohnräume	24	20	24	28	20	80
6 Wohnräume und mehr	7	7	9	14	10	25
durchschnittliche Nutzfläche in m² pro Wohnung	75,03	78,39	74,54	72,16	81,69	72,58
durchschnittliche Anzahl der Wohnräume pro Wohnung	2,69	2,93	2,75	2,66	2,97	2,75

Quelle: Statistik Austria: Adress-, Gebäude- und Wohnungsregister (AGWR)

3.9: Verkäufe unbebauter Grundstücke

	2022	2021	2020	2019	2018	2012
Anzahl	43	47	44	40	46	48
davon						
nach der Art der Widmung						
Grünland	14	14	*	*	4	*
Bauland	28	33	39	30	42	43
Verkehrsfläche	*	-	*	*	-	*
Fläche (Angaben in m²)	90.064	119.619	88.251	48.974	47.560	50.589
davon						
nach der Art der Widmung						
Grünland	57.355	60.298	*	*	5.093	2.877
Bauland	32.675	59.321	40.994	33.913	42.467	46.680
Verkehrsfläche	*	-	*	*	-	*
Durchschnittspreise pro m² in Euro						
Grünland	181	222	*	*	45	*
Bauland	1.625	1.370	1.265	903	1.030	562
darunter						
Bauparzelle	1.703	1.484	1.280	1.125	1.125	670
Gewerbegebiet	-	*	*	794	524	*
Verkehrsfläche	*	-	*	*	-	*

Verkäufe von unbebauten Grundstücken bzw. von jenen bebauten Grundstücken, deren Objekte zum Abbruch bestimmt sind.

Quelle: MA 05/00 – Raumplanung und Baubehörde, Grundbuch
 MD/04 – Wirtschaft, Beteiligungen und Grundstücke
 MA 02/01 – Stadtarchiv und Statistik

3.10: Grabungen in der Stadt Salzburg

in Laufmeter	2022	2021	2020	2019	2018	2012
Insgesamt	38.946	37.845	44.522	42.659	34.043	53.567
d a v o n						
Öffentliche Beleuchtung	8.122	3.100	5.650	5.200	4.930	8.116
Verkehrssteuerungsanlagen	356	552	557	605	2.454	1.194
Kanal- und Gewässeramt	2.105	2.062	1.544	1.780	1.071	1.693
EDV	-	450	1.030	290	-	-
Reinhalteverband	-	34	-	-	-	-
Telekom Austria AG	2.118	5.068	5.720	4.000	2.910	6.055
Salzburg AG/Strom	10.799	9.820	6.323	7.842	4.734	5.248
Salzburg AG/Wasser	5.660	4.585	5.685	4.700	4.563	6.320
Salzburg AG/Gas	2.578	1.381	2.434	1.472	1.793	1.305
Salzburg AG/Fernwärme	2.202	3.062	2.882	2.385	2.056	3.145
Salzburg AG/Telekommunikation	4.576	7.436	12.377	13.935	9.185	19.083
Private	430	295	320	450	347	1.498
Kanalsanierungsbudget im außerordentlichen Haushalt der Stadt Salzburg (in Mill. Euro)	4,00	3,75	3,60	3,50	3,50	3,00

Quelle: MA 06/00 – Baudirektion
MA 06/03 – Vermessung und Geoinformation Tiefbaukoordinierung

3.11: Städtischer Gebäude- und Wohnungsbesitz

(Nur Wohn- bzw. Wohn-/Geschäftshäuser)	2022	2021	2020	2019	2018	2012
Häuser	121	118	120	120	119	139
Geschäfte	161	158	159	159	159	171
Wohnungen	1.716	1.716	1.703	1.703	1.693	2.049

Quelle: Kommunale gswb Liegenschaftsverwaltung GmbH

3.12: Sanierungs- und Instandsetzungsarbeiten beim städtischen Gebäude- und Wohnungsbesitz (ohne Amtsgebäude)

Angaben in 1.000 Euro	2022	2021	2020	2019	2018	2012
Aufwand	4.138	2.797	11.549	5.873	3.747	3.765
d a v o n						
Einzelwohnungsrenovierungen	1.948	1.024	1.657	893	869	865
Generalsanierungen (gesamtes Gebäude inkl. aller Wohnungen)	-	75	7.673	3.533	1.830	-
sonstige Instandsetzungs- und Sanierungsarbeiten ¹⁾	2.190	1.698	2.219	1.447	1.048	2.900

1) z.B.: Fassadenrenovierungen, Dacheindeckungen, Elektro- und Gasinstallationen, Stiegenhausfärbelungen, Kanalräumungen, Kaminrenovierungen, Aufzugsreparaturen etc.

Quelle: Kommunale gswb Liegenschaftsverwaltung GmbH

3.13: Spielplätze und Grünflächen

	2022	2021	2020	2019	2018	2012
Anlagen¹⁾	2.177	2.185	2.294	2.283	2.341	1.939
Fläche in m ²	2.195.231	2.226.876	2.253.568	2.226.588	2.220.729	2.057.330
d a v o n						
Kinder- und Jugendspielplätze	83	83	83	83	83	80
Fläche in m ²	426.575	426.497	413.723	413.723	433.223	411.500
Vereinssportflächen	14	15	15	15	15	22
Fläche in m ²	90.149	93.106	93.106	93.106	93.106	150.700
Grün- und Parkanlagen²⁾	68	68	68	68	58	37
Fläche in m ²	1.448.886	1.475.810	1.499.038	1.472.259	1.448.685	1.239.330
Straßengrünflächen	2.012	2.019	2.128	2.118	2.185	1.800
Fläche in m ²	229.621	231.463	247.700	247.500	245.715	255.800

1) Öffentliche und halböffentliche, von der Stadtgemeinde Salzburg betreute Grünflächen.

2) Rückwirkend bis 2007 inkl. Biotope.

Quelle: MA 07/02 – Stadtgärten

4.1: Indexwerte - Jahresdurchschnitt

	2022	2021	2020	2019	2018	2012
Harmonisierter Verbraucherpreisindex (HVPI)						
Basis 2015 = 100	121,07	111,2	108,2	107,0	105,1	95,8
Verbraucherpreisindex (VPI)						
Basis: 2020 = 100	111,6	102,8	100,0	*	*	*
Basis: 2015 = 100	120,7	111,2	108,2	106,7	105,1	*
Basis: 2010 = 100	133,6	123,1	119,8	118,1	116,3	105,8
Basis: 2005 = 100	146,4	134,8	131,2	129,3	127,3	115,9
Basis: 2000 = 100	161,8	149,0	145,0	142,9	140,8	128,2
Basis: 1996 = 100	170,2	156,8	152,6	150,4	148,1	134,8
Basis: 1986 = 100	222,5	205,0	199,5	196,7	193,7	176,3
Basis: 1976 = 100	345,9	318,7	310,1	305,7	301,1	274,1
Basis: 1966 = 100	607,2	559,4	544,3	536,5	528,4	481,0
Basis: 1958 = 100 (I)	773,6	712,7	693,5	683,6	673,3	612,8
Basis: 1958 = 100 (II)	776,2	715,1	695,8	385,9	675,5	614,9
Lebenshaltungskostenindex						
Basis: April 1945 = 100	6.797,3	6.262,1	6.093,5	6.006,7	5.916,1	8.384,9
Basis: April 1938 = 100	5.773,4	5.318,8	5.175,6	5.101,9	5.024,9	4.573,8
Kleinhandelspreisindex						
Basis: März 1938 = 100	5.858,3	5.397,0	5.251,7	5.176,8	5.098,8	4.641,0
Großhandelspreisindex						
Basis: 2020 = 100	133,5	110,4	*	*	*	133,5
Basis: 2015 = 100	136,3	112,7	102,1	106,5	106,5	136,3
Basis: 2010 = 100	141,3	116,8	105,8	110,3	110,3	110,9
Basis: 2005 = 100	156,5	129,4	117,2	122,2	122,3	122,9
Basis: 2000 = 100	172,2	142,4	129,0	134,6	134,6	135,3
Basis: 1996 = 100	177,4	146,7	132,9	138,6	138,7	139,3
Basis: 1986 = 100	185,0	153,0	138,6	144,6	144,6	145,3
Basis: 1976 = 100	246,5	203,7	184,6	192,5	192,5	193,4
Basis: 1964 = 100	410,1	339,1	307,2	320,5	320,6	322,0
Baukostenindex ohne MwSt.						
Wohnhaus- und Siedlungsbau Basis: 2000 = 100	198,0	179,0	162,9	161,5	159,7	142,4
Wohnhaus- und Siedlungsbau Basis: 1990 = 100	270,6	245,8	222,6	220,7	218,3	194,7
Wohnungsbau						
Basis: Mai 1945 = 100 mit U-Bahnabgabe	26.525	24.093	21.818	21.628	21.390	19.090
Basis: Mai 1945 = 100 ohne U-Bahnabg.	26.090	23.697	21.460	21.274	21.039	18.777
Baupreisindex ohne MwSt.						
Basis: 1996 = 100						
Hoch- und Tiefbau	189,7	172,8	164,1	160,1	155,2	140,9
Hochbau	223,4	193,2	178,6	173,2	167,5	144,2
Wohnhaus- und Siedlungsbau	217,4	189,0	175,0	169,6	164,1	142,2
Sonstiger Hochbau	231,1	198,7	183,0	177,5	171,6	146,6
Tiefbau	146,2	144,7	142,8	140,3	136,8	132,7
Straßenbau	148,1	146,1	143,9	140,9	136,4	132,7
Brückenbau	137,0	134,8	132,4	131,3	127,6	127,4
Sonstiger Tiefbau	148,0	147,0	145,4	143,3	140,5	135,7

Quelle: Statistik Austria

4.2: Jahresdurchschnittspreise ausgesuchter Waren für Österreich

Preise in Euro	Menge	2022	2021	2020	2019	2018	2012
Schweinesschnitzel	1 kg	9,85	11,33	11,13	10,54	10,39	9,75
Schinken vom Schwein	100 g	1,89	2,00	2,00	1,94	1,93	1,81
Länger Frisch Milch	1 l	1,46	1,21	1,21	*	*	*
Frischmilch	1 l	1,42	1,18	1,17	*	*	*
Butter	250 g	2,43	2,02	2,04	2,20	2,31	1,57
Gouda	100 g	0,98	1,07	1,07	1,10	1,10	0,98
Mischbrot	1 kg	2,91	3,33	3,25	3,19	3,16	2,86
Vollmilchschokolade	100 g	1,30	1,12	1,13	1,14	1,15	1,00
Kristallzucker	1 kg	1,04	0,98	0,98	0,91	0,90	1,19
Weizenmehl	1 kg	0,96	1,11	1,11	1,09	1,07	1,07
Flaschenbier	0,5 l	0,93	0,94	0,93	0,92	0,90	0,81
Mineral-/Tafelwasser	1 l	0,55	0,72	0,71	0,70	0,68	0,36
Bohnenkaffee	500 g	5,53	5,80	5,87	6,07	6,19	7,19
Eier	6 Stk.	2,09	2,09	1,95	2,07	2,12	1,96
Äpfel	1 kg	2,12	2,31	2,17	1,98	2,27	1,92
Tomaten	1 kg	6,38	4,43	4,30	4,20	4,30	3,88
Kartoffeln	1 kg	1,30	1,32	1,34	1,43	1,30	1,15
Schnitzel, paniert	1 Portion	14,36	12,99	12,57	12,11	11,51	9,78
Kleiner Brauner im Restaurant	1 Tasse	2,67	2,51	2,46	2,45	2,40	2,10
Bier im Restaurant	0,5 l	4,40	4,13	4,04	3,94	3,86	3,30
Wein im Restaurant	0,125 l	3,27	2,95	2,85	2,75	2,63	2,09
Installateur, Gas/Wasser	1 Std.	111,71	105,46	101,79	100,48	98,32	84,94
Heizöl extra leicht/Großabn.	3.000 l	4.237,37	2.233,75	1.841,24	2.374,36	2.396,98	2.995,26
Waschmaschine	1 Stk.	630,82	570,30	555,92	559,78	574,66	550,88
Herren-Hose	1 Stk.	63,00	59,25	57,37	57,14	57,35	60,43
Herren-Hemd	1 Stk.	41,98	40,15	37,78	36,85	35,69	36,58
Damen-Bluse	1 Stk.	44,58	42,71	43,21	41,27	42,05	41,45
Damen-Jeans	1 Stk.	57,37	60,77	60,16	59,53	58,99	59,30
Herren-Halbschuhe	1 Paar	96,30	94,55	93,36	93,90	92,98	92,57
Damen-Pumps	1 Paar	81,30	79,77	78,92	81,40	82,75	77,60
Allzweckreiniger	1000 ml	2,10	1,73	1,75	1,88	1,92	2,35
Hundefutter	1000 g	*	2,50	2,45	2,58	2,53	2,32
Katzenfutter	1000 g	3,03	1,02	1,04	1,06	1,09	0,72
Damenhaarschnitt	1	55,50	54,76	54,21	53,52	52,30	43,10
Kino Eintrittskarte Erwachsener	1 Karte	10,32	9,80	9,70	9,75	9,70	8,75
Dieseltreibstoff	1 l	1,82	1,23	1,05	1,21	1,22	1,41
Superbenzin	1 l	1,72	1,28	1,09	1,24	1,26	1,45
Brettspiel	1	29,27	27,84	28,41	29,51	31,13	31,75

Aus Datenschutzgründen erfolgte eine Umstellung von regionale auf österreichweite Durchschnittspreise.

Ein Vergleich mit früheren Publikationen ist daher nur bedingt möglich.

Quelle: Statistik Austria

4.3: Beitragspflichtiges Monatseinkommen der Arbeiter*innen und Angestellten (Median)

Angaben in Euro	2022	2021	2020	2019	2018	2012
Stadt Salzburg	3.306	2.846	2.825	2.718	2.623	2.313
Frauen	2.831	2.318	2.309	2.225	2.157	1.891
Männer	3.798	3.322	3.342	3.220	3.119	2.772
Österreich	3.256	2.898	2.841	2.741	2.648	2.318
Frauen	2.748	2.356	2.306	2.218	2.139	1.840
Männer	3.701	3.317	3.260	3.161	3.059	2.718

Monatseinkommen = Jahreseinkommen dividiert durch die Zahl der Versicherungstage mal 30 (inkl. Sonderzahlungen).

Quelle: Hauptverband der Österreichischen Sozialversicherungsträger

4.4: Vorgemerkte Arbeitslose und Arbeitslosenquote

Monatsende	2022	2021	2020	2019	2018	2012
Jänner	4.579	7.323	5.205	5.592	5.798	4.543
davon						
Frauen	1.744	2.943	1.922	2.099	2.134	1.582
Männer	2.835	4.380	3.283	3.493	3.664	2.961
Juli	3.660	4.513	6.862	4.157	4.809	3.429
davon						
Frauen	1.681	2.131	2.927	1.799	2.093	1.476
Männer	1.979	2.382	3.935	2.358	2.716	1.953
Arbeitslosenquote (in %)¹⁾						
Jänner	6,6	10,6	7,5	8,2	8,6	7,4
Juli	5,2	6,5	9,8	6,0	6,9	5,5

1) Von 2012 bis 2020 wurde die Arbeitslosenquote rückwirkend am Wohnort statt nach Arbeitsstätten ermittelt.

Quelle: Arbeitsmarktservice

4.5: Gemeldete offene Stellen

Monatsende	2022	2021	2020	2019	2018	2012
Jänner	3.192	1.558	2.125	1.987	1.975	783
Juli	4.411	2.962	1.884	2.336	2.445	1.240

Quelle: Arbeitsmarktservice

4.6: Erwerbstätige nach Wirtschaftsbereichen (Juni)

Stichtag: 30.6.	2021	2020	2019	2018	2017	2011
Sektoren insgesamt	111.425	110.143	114.578	113.966	113.248	*
Primärsektor	139	153	179	180	196	*
darunter						
Land- und Forstwirtschaft	138	151	174	175	183	*
Sekundärsektor	16.155	15.579	15.968	15.328	14.588	*
davon						
Bergbau und Gewinnung von Steinen und Erden	7	6	8	6	10	*
Herstellung von Waren	5.626	5.729	5.935	5.972	5.926	*
Energie- und Wasserversorgung; Abwasser- und Abfallentsorgung	1.709	1.640	1.644	1.583	1.543	*
Bauwesen	8.813	8.204	8.381	7.767	7.109	*
darunter						
Hoch- und Tiefbau	6.230	5.681	6.031	5.446	4.786	*
Tertiärsektor	95.131	94.411	98.431	98.458	98.464	*
davon						
Handel; Instandhaltung und Reparatur von Kraftfahrzeugen	19.353	19.398	20.825	20.429	20.139	*
darunter						
Einzelhandel	10.193	10.285	11.758	11.379	11.117	*
Verkehr und Lagerei	6.080	5.962	6.403	6.447	6.371	*
Beherbergung und Gastronomie	6.765	6.634	8.135	8.324	8.252	*
darunter						
Gastronomie	4.407	4.176	5.219	5.325	5.275	*
Unternehmensnahe Dienste	11.222	11.351	11.589	11.428	11.284	*
Wissenschaftl., technische und sonst. wirtschaftl. Dienste	15.379	15.507	17.267	17.198	16.542	*
Öffentliche Verwaltung, Verteidigung, Sozialversicherung	9.887	9.042	8.400	7.845	7.833	*
Erziehung und Unterricht	9.177	9.189	9.382	10.503	10.913	*
Gesundheits- und Sozialwesen	10.854	11.118	9.862	9.659	10.665	*
darunter						
Gesundheitswesen	6.032	6.196	4.984	4.885	4.895	*
Kunst, Unterhaltung; Sonst. Dienste; Private Haushalte	6.414	6.210	6.568	6.625	6.465	*

Quelle: Amt der Salzburger Landesregierung/Landesstatistik und Verwaltungscontrolling
Ermittelt aus Datengrundlagen der Statistik Austria (Abgestimmte Erwerbsstatistik)

4.7: Erwerbstätiger Frauenanteil nach Wirtschaftsbereichen (Juni)

Stichtag: 30.6.	2021	2020	2019	2018	2017	2011
Sektoren insgesamt	50,0	49,9	50,4	49,9	50,4	*
Primärsektor	36,7	37,9	43,0	41,1	42,9	*
darunter						
Land- und Forstwirtschaft	37,0	37,7	43,1	41,1	43,7	*
Sekundärsektor	36,1	35,1	37,1	35,5	34,3	*
davon						
Bergbau und Gewinnung von Steinen und Erden	71,4	66,7	75,0	83,3	60,0	*
Herstellung von Waren	32,0	31,8	32,2	32,9	33,8	*
Energie- und Wasserversorgung; Abwasser- und Abfallentsorgung	21,2	20,8	21,8	22,1	21,4	*
Bauwesen	41,6	40,3	43,6	40,2	37,4	*
darunter						
Hoch- und Tiefbau	51,5	50,4	54,8	51,5	48,8	*
Tertiärsektor	52,3	52,3	52,6	52,1	52,8	*
davon						
Handel; Instandhaltung und Reparatur von Kraftfahrzeugen	51,9	52,3	53,8	53,3	53,2	*
darunter						
Einzelhandel	67,4	68,1	68,5	67,8	68,4	*
Verkehr und Lagerei	19,6	19,8	20,7	20,3	20,5	*
Beherbergung und Gastronomie	47,7	48,2	49,4	49,6	50,1	*
darunter						
Gastronomie	43,4	43,1	44,2	44,0	44,6	*
Unternehmensnahe Dienste	45,6	45,2	45,4	45,1	45,3	*
Wissenschaftl., technische und sonst. wirtschaftl. Dienste	47,2	49,1	51,0	49,2	51,1	*
Öffentliche Verwaltung, Verteidigung, Sozialversicherung	56,9	53,4	52,4	50,2	49,7	*
Erziehung und Unterricht	63,8	63,3	63,2	64,7	65,7	*
Gesundheits- und Sozialwesen	72,3	71,9	71,6	71,7	73,0	*
darunter						
Gesundheitswesen	68,2	67,7	66,0	67,0	66,5	*
Kunst, Unterhaltung; Sonst. Dienste; Private Haushalte	56,4	56,5	56,4	55,9	56,3	*

Quelle: Amt der Salzburger Landesregierung/Landesstatistik und Verwaltungscontrolling
Ermittelt aus Datengrundlagen der Statistik Austria (Abgestimmte Erwerbsstatistik)

4.8: Das Budget der Stadt Salzburg

Angaben in 1.000 Euro	2021 ¹⁾			2020 ¹⁾		
	Ein- zahlungen	Aus- zahlungen	Saldo	Ein- zahlungen	Aus- zahlungen	Saldo
Rechnungsabschluss Gesamt d a v o n	785.107	768.510	+ 16.596	708.934	727.243	- 18.309
Vertretungskörper und allgemeine Verwaltung	182.158	416.648	- 234.490	181.643	408.950	- 227.307
Öffentliche Ordnung und Sicherheit	2.171	3.359	- 1.188	1.709	2.763	- 1.053
Unterricht, Erziehung, Sport und Wissenschaft	14.254	32.145	- 17.891	10.496	24.454	- 13.958
Kunst, Kultur und Kultus	4.026	35.500	- 31.474	3.886	35.772	- 31.886
Soziale Wohlfahrt und Wohnbauförderung	7.850	71.370	- 63.520	7.690	67.783	- 60.093
Gesundheit	180	30.796	- 30.616	203	29.916	- 29.713
Straßen- und Wasserbau, Verkehr	13.879	23.387	- 9.507	11.518	17.083	- 5.565
Wirtschaftsförderung	57	852	- 794	19	1.158	- 1.139
Dienstleistungen	110.883	98.796	+ 12.087	96.808	90.903	+ 5.904
Finanzwirtschaft	449.649	55.660	+ 393.989	394.964	48.461	+ 346.502

1) Aus datenschutzrechtlichen Gründen werden die Personaldaten für den Ergebnishaushalt und Finanzierungshaushalt nur noch als Summe für die gesamte Gemeinde, nicht mehr in der detaillierten Form, ausgewiesen. Der Personalaufwand bzw. die Personalauszahlungen werden dabei in der Gruppe „Vertretungskörper und allgemeine Verwaltung“ ausgewiesen.

Quelle: KDZ – Zentrum für Verwaltungsforschung

[Offener Haushalt | Finanzdaten aus dem öffentlichen Sektor in Österreich](#)

4.9: Salzburg Congress Center

	2022	2021	2020	2019	2018	2012
Veranstaltungen insgesamt	106	89	55	106	112	119
Besucher*innen	55.987	39.983	33.988	101.607	97.492	92.798
darunter						
Kongresse	24	13	7	25	24	17
Besucher*innen	28.916	13.411	5.490	40.073	33.636	32.840
Tagungen	19	14	12	33	42	44
Besucher*innen	8.539	5.178	2.686	23.782	26.556	19.040
Konzerte	13	12	6	19	18	20
Besucher*innen	11.034	18.150	5.518	20.450	13.995	17.632

Quelle: Tourismus Salzburg GmbH

4.10: Messezentrum und Salzburgarena

	2022	2021	2020	2019	2018	2012
Veranstaltungen	94	54	46	73	83	75
davon						
Messezentrum	69	50	35	54	48	38
Salzburgarena	25	4	11	19	35	37
Besucher*innen	441.287	124.338	164.556	633.545	648.265	600.549
davon						
Messezentrum	373.844	113.474	133.606	548.939	533.890	504.375
Salzburgarena	67.443	10.864	30.960	84.606	114.375	96.174

Quelle: Messezentrum Salzburg GmbH

4.11: Landwirtschaftliche Betriebe

	2010	1999	1995	1990	1980	1970
Betriebe	159	195¹⁾	249	251	262	328
davon						
ohne Fläche	*	4	4	-	-	-
unter 2 ha	*	22	41	52	58	97
2 bis unter 5 ha	*	40	59	54	51	62
5 bis unter 10 ha	*	48	46	51	68	82
10 bis unter 20 ha	*	40	48	60	53	59
20 bis unter 30 ha	*	20	27	17	19	15
30 bis unter 50 ha	*	15	9	8	5	4
50 bis unter 100 ha	*	2	8	4	2	6
100 bis unter 200 ha	*	2	2	2	1	1
200 ha und mehr	*	2	5	3	5	2

1) Betriebsuntergrenzen wurden angehoben, dadurch sank die Zahl der Betriebe um ca. 10 – 15%.

Quelle: Statistik Austria, Land- und forstwirtschaftliche Betriebszählung

4.12: Allgemeine Viehzählung

	2010	1999	1995	1993	1991	1989
Tierhalter	173	130	153	170	184	218
Anzahl der Tiere						
Pferde	224	328	271	306	329	348
Rinder	1.534	1.744	1.886	1.996	2.049	2.051
Schweine	38	92	151	265	288	313
Schafe	281	55	107	111	121	177
Federvieh	1.575	3.180	3.575	3.790	4.959	5.123

Quelle: Statistik Austria

MA 02/01 – Stadtarchiv und Statistik

4.13: Salzburger Schlacht- und Stechviehmarkt

	2022	2021	2020	2019	2018	2012
Schlachtungen	79.162	85.221	81.734	83.996	88.033	74.846
davon						
Rinder	77.521	83.961	79.943	81.693	85.817	71.771
Kälber	1.641	1.260	1.791	2.303	2.216	3.075
Fleisch- und Stechviehmarkt (in t)						
Rindfleisch	26.065,2	28.286,1	27.207,7	27.549,0	28.689,0	23.746,5
Kalbfleisch	162,0	140,3	197,9	260,3	253,1	357,0

Quelle: Alpenrind GmbH bis 2007 OSI Group (davor Schlachthof)

5.1: Luftgütemessungen

	2022	2021	2020	2019	2018	2012
Messstelle: LEHEN (427 m)						
städtischer Hintergrund – Lehener Park						
Messtage	365	365	366	365	365	366
d a v o n Bewertungsstufe						
1a	119	125	134	114	110	144
1b	176	180	161	173	146	160
2a	70	60	71	78	109	62
2b	-	-	-	-	-	-
3	-	-	-	-	-	-
Messstelle: RUDOLFSPLATZ (425 m)						
Stadtzentrum mit starker Verkehrsbelastung						
Messtage	365	365	366	365	365	366
d a v o n Bewertungsstufe						
1a	347	337	335	274	237	82
1b	18	24	29	83	118	245
2a	-	4	2	8	10	39
2b	-	-	-	-	-	-
3	-	-	-	-	-	-
Messstelle: MIRABELLPLATZ (430 m)						
Stadtzentrum mit durchschnittlicher Verkehrsbelastung						
Messtage	365	365	366	365	365	366
d a v o n Bewertungsstufe						
1a	126	122	120	134	116	142
1b	175	193	180	156	159	173
2a	64	43	66	90	62	51
2b	-	-	-	-	4	-
3	-	-	-	-	-	-

Bewertungsstufen:

	Luftgüter	Beschreibung
1a	sehr gering belastet	Vegetationsschutz eingehalten, Kur- und Erholungsgebiet
1b	gering belastet	Vorsorgewerte zum Schutz des Menschen eingehalten
2a	belastet	Vorsorgewerte zum Schutz des Menschen überschritten
2b	erheblich belastet	Grenzwert des IG-L oder des Ozongesetzes überschritten
3	sehr stark belastet	Alarmstufe erreicht

Quelle: Amt der Salzburger Landesregierung/Landesstatistik und Verwaltungscontrolling

5.2: Abfallbeseitigung

	2022	2021	2020	2019	2018	2012
Gemischter Siedlungsabfall (in t)	36.374	36.144	36.007	37.838	36.802	40.697
darunter						
in Restmülltonnen (in t)	33.166	33.264	33.219	34.419	33.400	36.575
Anzahl						
Restmülltonnen bis 180 Liter	14.555	14.420	14.423	14.516	14.753	14.274
Restmülltonnen ab 240 Liter	11.129	11.003	10.895	10.901	11.167	9.789
Fahrzeuge (inkl. Springerfahrzeuge)	19	19	19	19	19	19
Biogener Abfall (in t)	12.864	14.594	14.489	15.193	15.076	14.730
darunter						
in Biomülltonnen (in t)	12.817	13.094	13.136	13.688	13.512	12.680
Anzahl						
Biomülltonnen 120 Liter	14.654	14.505	14.370	14.430	14.392	15.725
Biomülltonnen 240 Liter	5.436	5.352	5.221	5.409	5.513	6.303
Fahrzeuge (inkl. Springerfahrzeuge)	5	5	5	5	5	5
Kilometerleistung (gesamt)	341.738	340.553	292.564	335.066	330.338	372.774
Beschäftigte (gesamt)	73	73	73	73	73	73
Sperrabfall gesamt (in t)	2.604	2.911	2.618	2.715	2.825	2.791
darunter						
bei Sammeltouren (in t)	1.295	1.635	1.486	1.623	1.597	2.085
Kilometerleistung bei Sammeltouren	30.037	30.898	31.078	33.779	31.524	46.187
Problemstoffe und verwertbare Altstoffe (in t)						
darunter						
Problemstoffe (t)	85	95	104	95	91	85
Elektro Altgeräte (in t)	840	939	942	932	885	975
Altholz und Holzabfälle (in t)	3.523	3.886	3.766	3.921	4.184	3.424
Papier, Pappe und Kartonagen (in t)	10.938	11.703	11.579	12.575	12.959	12.990
Altglas weiß und bunt	3.505	3.837	4.049	2.957	2.998	3.369
Plastikflaschen und Getränkekartons	861	846	845	831	815	651
Einnahmen (in 1.000 Euro)	22.229	20.806	20.628	20.985	20.506	18.426
Ausgaben (in 1.000 Euro)	19.154	17.599	17.401	17.375	17.156	16.553
darunter						
Restabfall	9.243	9.806	9.844	9.902	9.957	9.665
Bioabfall	2.955	3.474	3.427	3.281	3.140	2.882
Sperrabfall	836	930	600	1.002	903	767
Problemstoffe	222	259	260	313	261	226

Quelle: MA 07/03 – Abfallservice

5.3: Stadtsäuberung

Angaben in 1.000 Euro	2022	2021	2020	2019	2018	2012
Gesamtkosten	25,4	24,4	27,2	30,6	30,2	75,16
darunter						
Transportkosten, Entfernung von Unrat, Gartenabfällen, Autowracks und Problemmüll	14,4	16,4	20,9	23,6	24,0	67,36
Tagelöhnerkosten						
Stadtsäuberung, Uferböschungen, Stadtberge (Entfernung von Unrat, Papier usw.)	6,7	6,5	3,6	5,4	3,2	7,2
Übernahmekosten						
SAB Siggerwiesen (Problemstoffe)	4,3	1,5	2,7	1,6	3,0	0,17
Wirtschaftshof (z.B. Mischmüll, Kühlschränke, Autoreifen)	-	-	-	-	-	-
Autowracks Stück	38³⁾	36³⁾	69²⁾	68¹⁾	51¹⁾	71¹⁾
Autoreifen mit und ohne Felgen	244	184	208	154	90	245
Elektrogeräte	70	50	78	64	68	63
Kühlschränke	12	6	8	9	15	9

1) darunter 1 Motorroller

2) darunter 6 Motorroller

3) darunter 4 Motorroller

Quelle: MA 01/01 – Amt für öffentliche Ordnung

5.4: Salzburg AG

	2022	2021	2020	2019	2018	2012
Wasserförderung gesamt in 1.000 m³	11.600,0	11.315,2	11.398,5	11.714,0	11.968,5	11.990,0
darunter						
Quellwasser	1.331,3	1.398,5	1.400,4	1.562,7	1.422,9	1.546,0
Grundwasser	9.067,8	8.701,6	8.785,9	8.933,0	9.148,7	8.774,5
Wasserabgabe in 1.000 m ³	10.802,3	10.344,1	10.416,2	10.708,4	11.143,1	10.786,0
Verbrauch pro Kopf und Tag (Liter)	165	158	160	169	172	175
Gasaufbringung in MWh	536.185	575.024	538.918	547.924	558.268	553.551
Gasabgabe in MWh	536.185	575.024	538.918	547.924	558.268	553.551
Stromaufbringung in MWh	850.853	831.046	828.129	858.739	848.582	862.011
Stromabgabe in MWh	818.128	799.083	796.278	825.711	815.944	828.857
Wärmeaufbringung in MWh	649.250	731.242	671.291	682.144	662.857	699.720
Wärmeabgabe in MWh	547.650	629.243	569.851	579.643	560.757	563.160

Quelle: Salzburg AG

5.5: Landschaftsschutzgebiete

Nr.	Bezeichnung	Fläche in der Stadtgemeinde in m ²	1. Verordnung (Jahr)
	Insgesamt	15.602.404	
1	Salzachsee-Saalachspitz (1967: Landschaftsschutzgebiet Salzachsee)	1.844.029	1967
2	Kapuzinerberg	754.621	1973
3	Mönchsberg-Rainberg	838.639	1973
4	Salzburg-Süd (1967: Landschaftsschutzgebiet Hellbrunn)	4.968.123	1967
5	Plainberg	124.025	1976
6	Aigner Au	113.151	1976
7	Leopoldskroner Weiher (1976: Landschaftsschutzgebiet Leopoldskron)	814.256	1976
8	Leopoldskroner Moos	6.145.560	1977

Quelle: MA 05/03 – Amt für Stadtplanung und Verkehr

5.6: Naturschutzgebiet

Nr.	Bezeichnung	Fläche in m ²	Verordnung (Jahr)
1	Hammerauer Moor	315.718	1976

Quelle: MA 05/03 – Amt für Stadtplanung und Verkehr

Grafik: Landschafts- und Naturschutzgebiete

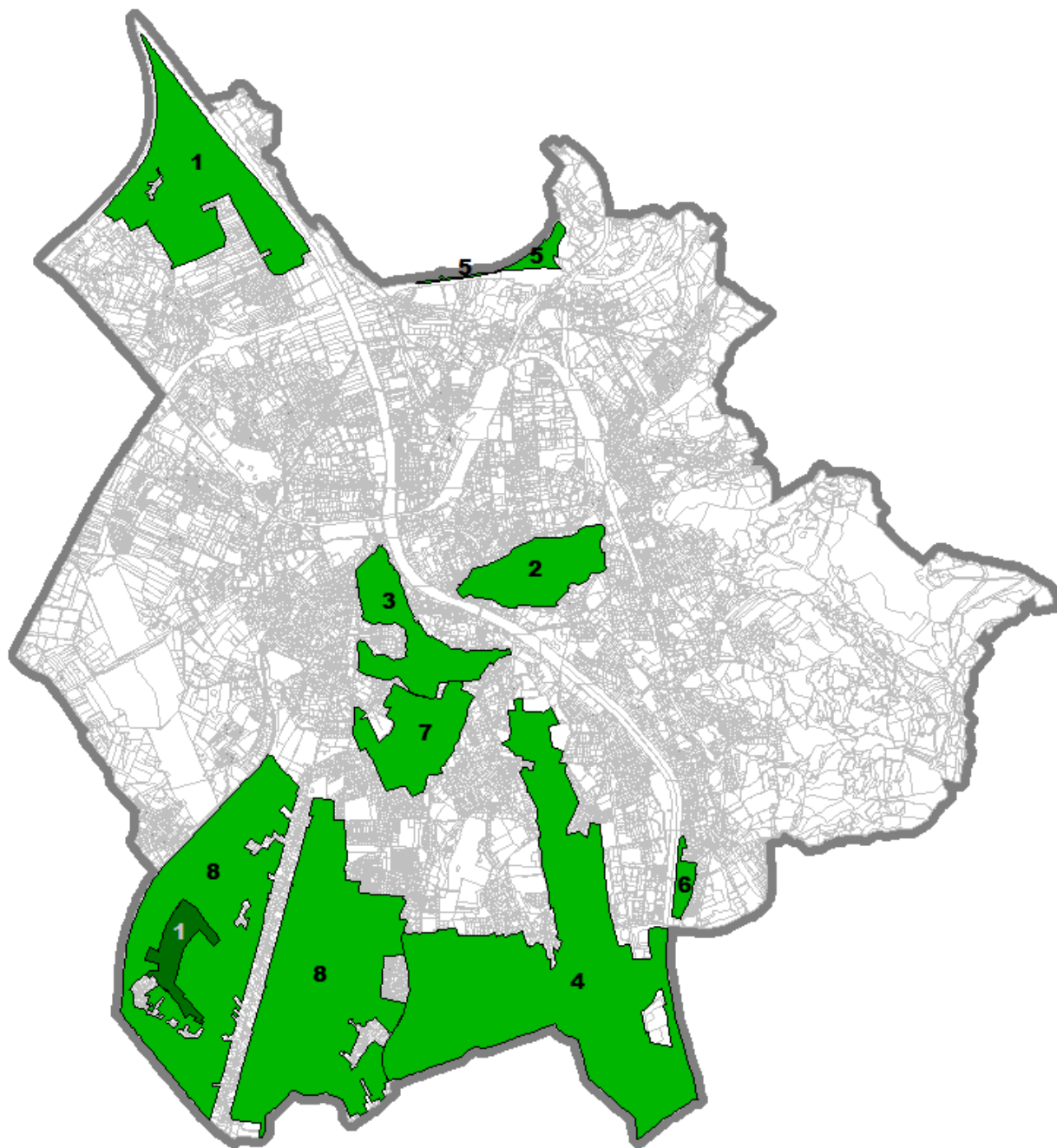

Quelle MA 05/03 – Amt für Stadtplanung und Verkehr

5.7: Geschützte Landschaftsteile

Nr.	Bezeichnung	Fläche in m ²	Verordnung (Jahr)
	Insgesamt	1.706.016	
1	Anifer Alterbach	80.148	1979
2	Tümpel beim Agnes-Muthspiel-Weg	2.887	1980
3	Aigner Park	221.931	1980
4	Tümpel in Kasern	10.331	1982
5	Baumreihe an der Hans-Sperl-Straße und Eschenbachgasse	4.726	1982
6	Schmederer-Weiher	2.502	1982
7	Eigen an der Karl-Höllner-Straße	3.812	1982
8	Leopoldskroner Allee mit Leopoldskronstraße	42.196	1983
9	Josefiau	224.664	1983
10	Baumhecke beim Schoppermeierhof an der Aignerstraße 21	6.787	1983
11	Park beim Objekt Fürstenallee 19	2.173	1983
12	Fürstenallee	19.199	1986
13	Hellbrunner Straße	20.241	1986
14	Revertera-Allee	10.165	1986
15	Baubestand an der Dürlingerstraße	6.168	1986
16	Eichenreihe bei Hellbrunn	6.434	1986
17	Hellbrunner Allee	99.766	1986
18	Moosstraße	86.690	1986
19	Naturwaldreservat Rainberg	32.610	1986
20	Felsensteppe am Rainberg	3.895	1986
21	Lindenallee in Kasern	4.801	1987
22	Bachlauf in Kasern	3.422	1987
23	Eichen am Gaglhamerweg	1.908	1987
24	Moorwiesen bei den St.-Peter-Weihern	47.822	1987
25	Gnigler Park	20.915	1988
26	Naturwaldreservat Gaisberg	185.350	1988
27	Wallpachwald und Tümpel in Sam	12.948	1988
28	Freisaal	65.227	1988
30	Nissenwäldchen	59.003	1990
32	Eichenreihe im Schlosspark Hellbrunn	17.028	1991
33	Samer Mösl	82.352	1991
34	Baumreihe beim Robinighof	1.784	1991
35	Glasbach in Aigen	1.807	1995
36	Kopfweiden am Almkanal (Europaschutzgebiet)	17.707	1995
37	Itzlinger Au	125.218	1999
38	Felberbach	14.804	1999
39	Kühberg	156.595	2001

Quelle: MA 05/03 – Amt für Stadtplanung und Verkehr

Grafik: Geschützte Landschaftsteile

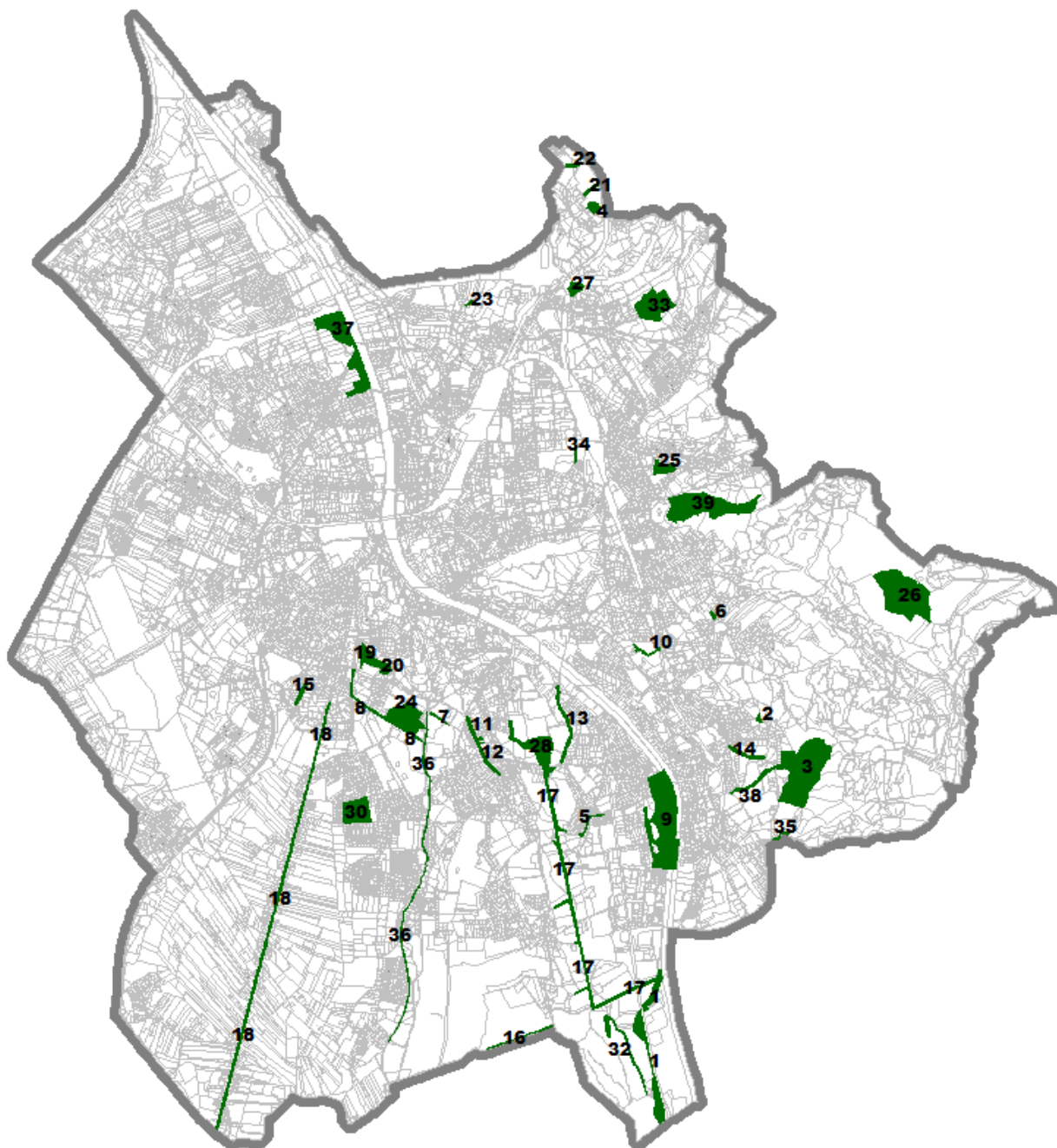

Quelle MA 05/03 – Amt für Stadtplanung und Verkehr

5.8: Naturdenkmäler

Nr.	Bezeichnung des Naturdenkmales	Fläche in m ²	Bescheid (Jahr)
	Insgesamt	28.300	
1	Eiche am Erentrudishof	95	1933
3	Eichengruppe am Wolsgartenweg	160	1963
5	Platane im Fordhof, Elisabethstraße	105	1964
7	Eichen an der Josef-Kainz-Straße	744	1966
8	Linde an der Glaserstraße	100	1966
9	Baumgruppe am Fuchshügel	750	1966
10	Baumreihe an der Grenze der Gst. 529/1 und 700/1, KG Aigen	2.900	1966
13	Stephan-Ludwig-Rothe-Eiche	495	1969
16	Linden in Freisaal	1.150	1972
17	Fichte bei der Hellbrunner Allee	750	1972
18	Hecke an der Schwarzenbergpromenade	3.500	1973
19	Schwarzkiefer im Fordhof	95	1973
20	Maler-Fischbach-Eichen, Aignerstraße	1.300	1973
22	Buche an der Ernst-Grein-Straße 8A	65	1975
23	Pappel am Josef-Mayburger-Kai	3.200	1979
24	Eiche bei der Glaserstraße	750	1980
26	Eiche an der Sebastian-Kneipp-Straße	500	1980
27	Eiche an der Steinbruchstraße	350	1984
28	Hainbuche am Freisaal	490	1986
29	Eiche an der Buchholzstraße	350	1986
30	Eiche an der Iztlinger Hauptstraße	350	1987
31	Linde bei der Liegenschaft Neutorstraße 30a	225	1987
32	Rotbuche an der Hofhaymerallee	410	1988
33	Eiche am Flurweg	220	1989
34	Eichen am Ludwig-Zeller-Weg	1.000	1989
35	Linde an der Gärtnerstraße	220	1991
37	Eichen an der Faistauergasse	650	1992
38	Rosskastanie an der Bachstraße	220	1994
39	Lindengruppe beim Montforterhof	450	1996
40	Eiben in der Ernest-Thun-Straße	450	2002
41	Eiche an der Aigner Straße 9	366	2005
42	Ephemerer Tümpel beim Krautwächterhaus	5.289	2012
43	Joseph-Joachim-Eichen	601	2014

Quelle: MA 05/03 – Amt für Stadtplanung und Verkehr

Grafik: Naturdenkmäler

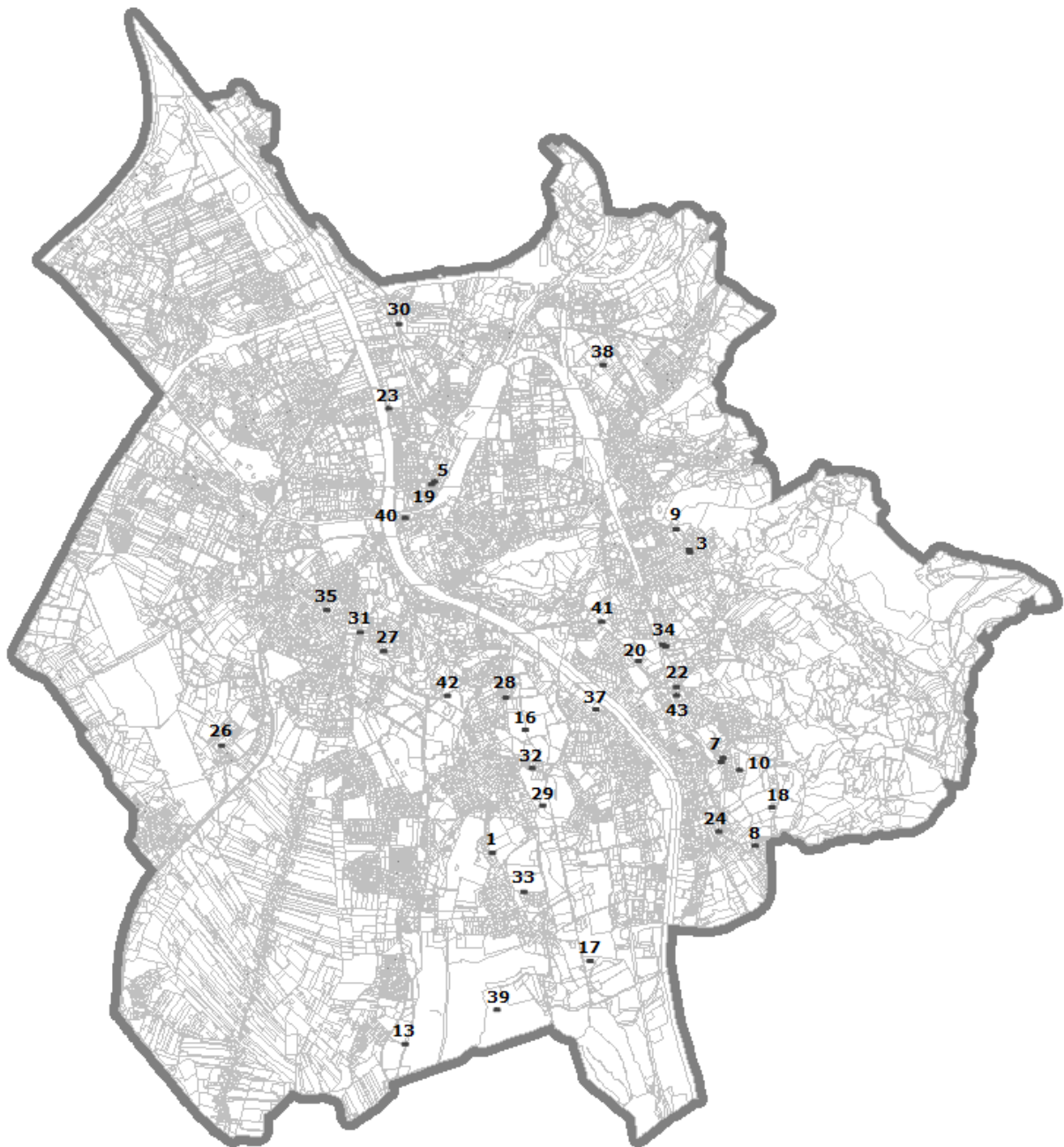

Quelle MA 05/03 – Amt für Stadtplanung und Verkehr

Grafik: Standorte der Radboxen

Insgesamt 537 Radboxen (Stand Juni 2023)

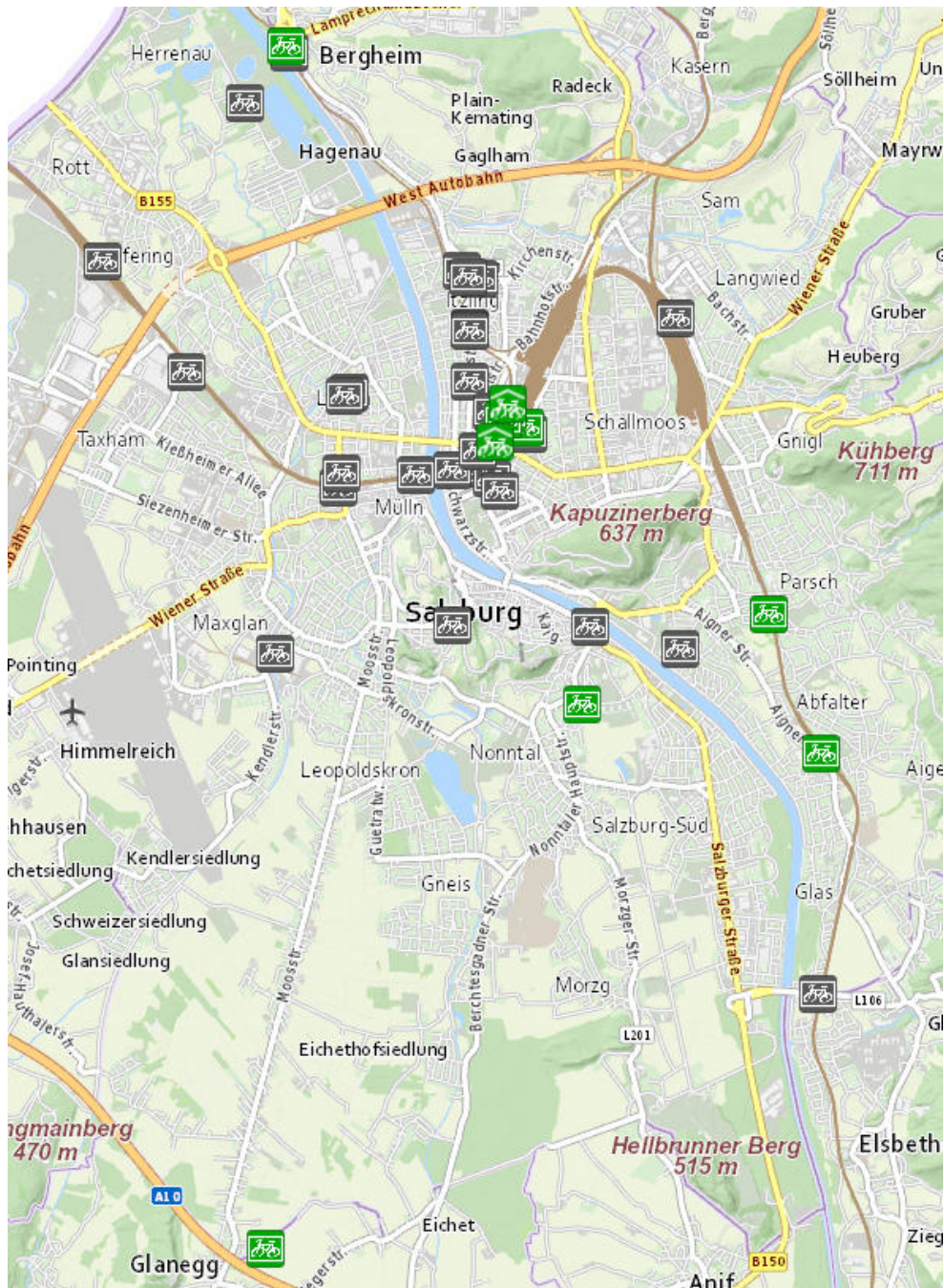

Nähere Informationen unter: www.radbox.at/salzburg

Hinweis: mit Stand Juni 2023 insgesamt 527 Radboxen mit einer Auslastung von 96 %.
180 Personen stehen auf Wartelisten verschiedener Standorte.
Grüne Symbole – verfügbare Plätze zum Stichtag.

Quelle: MA 6/00 - Baudirektion

6.1: Veranstaltungen und Besucher*innen

	2022	2021	2020	2019	2018	2012
Veranstaltungen	3.652	2.017	1.971	4.709	4.977	4.379
Besucher*innen	807.756	397.146	293.326	912.133	965.922	909.070
Auslastung in %	77,2	70,0	82,1	77,9	73,7	56,8
Besucher*innen pro Veranstaltung	221,2	196,9	148,8	193,7	194,1	207,6
davon						
Konzerte						
Veranstaltungen	1.617	868	938	2.028	2.408	2.086
Besucher*innen	350.134	198.281	140.738	387.577	437.309	393.208
Auslastung in %	77,2	73,8	82,4	78,8	76,8	53,4
Besucher*innen pro Veranstaltung	216,5	228,4	150,0	191,1	181,6	188,5
Musiktheater						
Veranstaltungen	289	198	98	277	292	280
Besucher*innen	162.881	85.156	37.932	157.979	177.626	162.048
Auslastung in %	88,3	81,2	90,4	87,6	87,4	65,0
Besucher*innen pro Veranstaltung	563,6	430,1	387,1	570,3	608,3	578,7
Sprechtheater						
Veranstaltungen	1.167	633	669	1.445	1.372	1.306
Besucher*innen	207.890	92.757	102.207	259.988	247.795	254.541
Auslastung in %	70,5	58,8	83,8	76,1	74,5	63,2
Besucher*innen pro Veranstaltung	178,1	146,5	152,8	179,9	180,6	194,9
Literatur						
Veranstaltungen	283	136	138	303	249	253
Besucher*innen	18.000	7.003	6.124	22.092	17.291	23.556
Auslastung in %	55,2	51,1	56,7	57,0	59,3	34,2
Besucher*innen pro Veranstaltung	63,6	51,5	44,4	72,9	69,4	93,1
Brauchtum und Sonstige						
Veranstaltungen	296	182	128	656	656	454
Besucher*innen	68.851	13.949	6.325	84.497	85.901	75.717
Auslastung in %	85,4	63,2	53,3	71,4	76,8	*
Besucher*innen pro Veranstaltung	232,6	76,6	49,4	128,8	130,9	166,8
Streaming-/Online-Veranstaltungen (gezählte Zugriffe)						
Anzahl	42	113	34	*	*	*
belegte Besucher*innenanzahl ¹⁾	1.487	24.181	9.003	*	*	*

Die Auslastung in den Jahren 2020 bis 2022 kann aufgrund der jeweiligen coronabedingten Einschränkungen nicht mit den Vorjahren verglichen werden.

1) Weiters wurden zahlreiche Veranstaltungen mit nicht erfassten Zuschauer*innen angeboten.

Quelle: Angaben der Veranstalter*innen
 MA 04/00 – Finanzen
 MA 02/01 – Stadtarchiv und Statistik

6.2: Veranstaltungen und Besucher*innen – ohne Salzburger Festspiele

	2022	2021	2020	2019	2018	2012
Veranstaltungen	3.469	1.843	1.864	4.533	4.788	4.134
Besucher*innen	605.919	212.005	222.175	695.396	747.275	680.991
Auslastung in %	72,4	58,5	68,1	73,6	73,7	52,2
Besucher*innen pro Veranstaltung	174,7	115,1	119,2	153,4	156,1	164,7
davon						
Konzerte						
Veranstaltungen	1.542	776	882	1.953	2.322	1.978
Besucher*innen	261.834	105.587	102.344	295.405	339.047	284.254
Auslastung in %	72,6	65,2	75,4	75,1	73,1	48,4
Besucher*innen pro Veranstaltung	169,8	136,1	116,0	151,3	146,0	143,7
Musiktheater						
Veranstaltungen	232	154	81	224	245	208
Besucher*innen	91.726	32.293	25.980	80.646	107.781	90.834
Auslastung in %	81,6	66,4	87,2	80,5	81,7	63,3
Besucher*innen pro Veranstaltung	395,4	209,7	320,7	360,0	439,9	436,7
Sprechtheater						
Veranstaltungen	1.131	611	641	1.416	1.329	1.244
Besucher*innen	167.107	56.091	83.413	216.121	199.805	207.742
Auslastung in %	66,1	46,4	80,6	72,5	70,4	58,5
Besucher*innen pro Veranstaltung	147,8	91,8	130,1	152,6	150,3	167,0
Literatur						
Veranstaltungen	278	131	137	292	246	250
Besucher*innen	16.701	5.342	5.796	19.287	16.014	22.444
Auslastung in %	54,9	46,9	49,5	54,1	58,0	34,1
Besucher*innen pro Veranstaltung	60,1	40,8	42,3	66,1	65,1	89,8
Brauchtum und Sonstige						
Veranstaltungen	286	171	123	648	646	454
Besucher*innen	68.551	12.692	4.642	83.937	84.628	75.717
Auslastung in %	85,3	64,9	47,7	71,2	76,7	*
Besucher*innen pro Veranstaltung	239,7	74,2	37,7	129,5	131,0	166,8

Die Auslastung in den Jahren 2020 bis 2022 kann aufgrund der jeweiligen coronabedingten Einschränkungen nicht mit den Vorjahren verglichen werden.

Quelle: Angaben der Veranstalter*innen
 MA 04/00 – Finanzen
 MA 02/01 – Stadtarchiv und Statistik

6.3: Veranstaltungen und Besucher*innen – Salzburger Festspiele

	2022	2021	2020	2019	2018	2012
Veranstaltungen	183	174	107	176	189	245
Besucher*innen	201.837	185.141	71.151	216.737	218.647	228.079
Auslastung in %	96,3	90,4	90,8	96,0	92,3	77,4
davon						
Konzerte						
Veranstaltungen	75	92	56	75	86	108
Besucher*innen	88.300	92.694	38.394	92.172	98.262	108.954
Auslastung in %	95,0	86,8	94,4	93,9	92,8	76,0
Musiktheater						
Veranstaltungen	57	44	17	53	47	72
Besucher*innen	71.155	52.863	11.952	77.333	69.845	71.214
Auslastung in %	98,8	93,9	98,4	96,5	97,8	90,3
Sprechtheater						
Veranstaltungen	36	22	28	29	43	62
Besucher*innen	40.783	36.666	18.794	43.867	47.990	46.799
Auslastung in %	96,7	99,8	99,7	99,9	98,6	66,5
Literatur						
Veranstaltungen	5	5	1	11	3	3
Besucher*innen	1.299	1.661	328	2.805	1.277	1.112
Auslastung in %	60,4	71,7	89,4	89,9	83,1	53,0
Sonstige						
Veranstaltungen	10	11	5	8	10	-
Besucher*innen	300	1.257	1.683	560	1.273	-
Auslastung in %	100,0	49,5	72,3	100	89,5	-

Salzburger Festspiele = Sommer- und Pfingstfestspiele. 2020 fanden keine Pfingstfestspiele statt. Die Auslastung in den Jahren 2020 bis 2022 kann aufgrund der jeweiligen coronabedingten Einschränkungen nicht mit den Vorjahren verglichen werden.

Quelle: Salzburger Festspiele

6.4: Museen und Besucher*innen (Auswahl)

	2022	2021	2020	2019	2018	2012
Salzburg Museum	721.394	328.115	365.541	927.655	934.168	767.208
d a v o n						
Neue Residenz mit Panoramamuseum	66.781	40.361	44.931	104.396	114.817	91.613
Festungsmuseum	549.862	232.223	270.698	720.475	720.048	600.002
Spielzeug Museum	88.876	45.807	40.249	82.452	77.342	53.599
Volkskunde Museum	15.685	9.724	9.512	15.054	16.859	15.800
Domgrabungsmuseum	190	*	151	5.278	5.102	6.194
Mozarts Geburtshaus und Mozart-Wohnhaus	346.357	119.626	413.429	577.126	548.048	486.587
DomQuartier Salzburg¹⁾	85.937	38.951	44.900	131.345	117.028	*
Haus der Natur	340.636	195.357	166.022	339.127	321.061	308.109
Hangar-7	*	120.000	206.932	200.000	200.000	187.698
Museum der Moderne Salzburg	82.371	54.419	40.833	101.700	89.464	126.634
d a v o n						
Mönchsberg	66.735	45.762	33.239	87.333	73.726	98.415
Rupertinum	15.636	8.657	7.594	14.367	15.738	28.219
Stiegl Brauwelt	40.500	13.580	16.360	50.000	56.067	65.000
Bibelwelt Salzburg	4.744	2.246	1.914	5.246	6.645	*
Salzburger Weihnachtsmuseum	22.000	8.344	5.300	25.000	25.000	*
Museum Kunst der Verlorenen Generation	3.873	2.424	1.201	2.038	1.085	*

1) Das DomQuartier Salzburg wurde am 17.5.2014 eröffnet und umfasst räumlich die Residenzgalerie Salzburg, die Residenz zu Salzburg, das Dommuseum und das Museum St. Peter.

Quelle: Angaben der jeweiligen Institutionen

6.5: Sehenswürdigkeiten und Besucher*innen (Auswahl)

	2022	2021	2020	2019	2018	2012
Festung Hohensalzburg – Besichtigungen¹⁾	1.038.060	427.153	449.546	1.378.935	1.290.000	996.500
Schloss Hellbrunn und Wasserspiele	201.366	106.914	90.395	267.634	288.125	283.693
Zoo Salzburg	411.068	310.041	293.388	394.233	390.983	317.630
Mozart Ton- und Filmsammlung	520	270	650	1.800	1.795	1.560
Georg-Trakl-Forschungs- und Gedenkstätte	421	236	180	820	756	852

1) Ohne Festungsmuseum.

Quelle: Angaben der jeweiligen Institutionen

6.6: Ausstellungen

	2022	2021	2020	2019	2018	2012
Ausstellungen vor Ort¹⁾	245	255	235	292	278	275
darunter						
in Museen	82	69	76	72	60	56
Ausstellungsfläche in m ²	28.989	32.569	32.569	42.049	40.899	29.095
sonstige Ausstellungen vor Ort	163	186	159	220	218	219
Ausstellungsorte	63	46	59	70	65	55
davon						
in Museen	16	16	16	16	13	17
sonstige Ausstellungsorte	47	33	33	54	52	38

1) Im Jahr 2022 wurden zusätzlich 119 Online-Ausstellungen in Museen und sonstigen Ausstellungsorten gemeldet.

Quelle: Angaben der jeweiligen Institutionen

6.7: Schulen

	2022/2023	2021/2022	2020/2021	2019/2020	2018/2019	2012/2013
Volksschulen¹⁾ (ohne Vorschulklassen)	24	24	24	24	24	24
Klassen	273	269	268	244	269	270
Lehrkräfte	520	512	501	488	447,95	440,93
Schüler*innen ²⁾	5.473	5.387	5.311	5.281	5.314	5.257
weiblich	2.687	2.651	2.569	2.486	*	*
männlich	2.786	2.736	2.742	2.589	*	*
Mittelschulen/Hauptschulen¹⁾	11	11	11	11	11	12
Klassen	110	109	109	110	111	107
Lehrkräfte	371	399	360	365	344,19	326,68
Schüler*innen	2.445	2.417	2.475	2.469	2.507	2.623
weiblich	1.131	1.107	1.120	1.084	*	*
männlich	1.314	1.310	1.355	1.385	*	*
Rudolf-Steiner-Schule (Waldorfschule)						
Schulstufen	13	13	13	12	13	14
Lehrkräfte	44	43	38	34	43	59
d a v o n						
weiblich	31	31	25	23	27	*
männlich	13	12	13	11	16	*
Schüler*innen	295	289	306	298	309	287
d a v o n						
weiblich	155	140	162	156	166	*
männlich	140	149	144	142	143	*
Polytechnische Schule¹⁾						
Klassen	8	9	8	8	7	7
Lehrkräfte	25	22	25	20	23,11	19,57
Schüler*innen	162	181	169	184	155	169
weiblich	60	72	66	*	*	*
männlich	102	109	103	*	*	*
Sonderschulen¹⁾	7	7	7	7	7	8
Klassen	69	70	70	69	66	67
Lehrkräfte	164	163	166	169	142,50	149,31
Schüler*innen ³⁾	455	430	435	431	408	465
weiblich	164	163	161	158	*	*
männlich	291	267	274	273	*	*
Berufsschulen⁴⁾	4	4	4	4	4	5
Klassen	252	255	257	258	246	280
Lehrkräfte	151	149	157	160	160	153
d a v o n						
weiblich	56	54	62	63	63	*
männlich	95	95	95	97	97	*
Schüler*innen	3.993	4.038	4.088	4.321	3.981	4.613
d a v o n						
weiblich	1.339	1.367	1.398	1.568	1.432	*
männlich	2.654	2.671	2.690	2.753	2.549	*

6.7: Fortsetzung - Schulen

	2022/2023	2022/2022	2020/2021	2019/2020	2018/2019	2012/2013
Allgemein bildende höhere Schulen¹⁾	13	13	13	13	13	13
Klassen	367	357	348	345	347	344
Lehrkräfte	909	929	928	877	860,09	753,14
Schüler*innen	8.593	8.462	8.428	8.241	8.294	8.278
d a v o n						
weiblich	4.624	4.552	4.507	4.360	4.413	*
männlich	3.969	3.910	3.921	3.881	3.881	*
Berufsbildende mittlere und höhere Schulen¹⁾	9	9	9	10	10	10
Klassen	233	224	220	222	221	250
Lehrkräfte	620	609	640	630	582,67	590,05
Schüler*innen	5.101	5.090	5.151	5.236	5.327	5.803
d a v o n						
weiblich	2.795	2.762	2.742	2.840	2.811	*
männlich	2.306	2.328	2.409	2.395	2.516	*

1) Ab dem Schuljahr 2019/2020 Anzahl der Lehrkräfte nach Köpfen, bis 2018/2019 Vollzeitäquivalent.

2) 2019/20 ohne Schüler*innen Praxis-Volksschule.

3) Ohne Schüler*innenzahl Heilstättenschule.

4) Seit dem Schuljahr 2018/2019 Landesberufsschule 3 = bisherige Landesberufsschule 5 und Landesberufsschule 6.

Quelle: Bildungsdirektion Salzburg (ab Schuljahr 2019/2020)

Landesschulrat für Salzburg und MA 02/02 – Schulen und Kinderbetreuungseinrichtungen (bis Schuljahr 2018/2019)

Rudolf-Steiner-Schule

Eigene Angaben der Institutionen

6.8: Universitäten und Hochschulen

	2022/2023	2022/2022	2020/2021	2019/2020	2018/2019	2012/2013
Paris Lodron Universität Salzburg						
Wissenschaftliches und künstlerisches Personal	2.061	2.016	1.932	2.009	2.019	1.836
d a v o n						
weiblich	1.070	1.027	933	965	953	808
männlich	991	989	999	1.044	1.066	1.028
Studierende – Wintersemester	17.776	17.848	17.961	17.715	17.768	17.853
d a v o n						
weiblich	11.268	11.188	11.020	10.763	10.733	10.603
männlich	6.508	6.660	6.941	6.952	7.035	7.250
Universität Mozarteum Salzburg						
Wissenschaftliches und künstlerisches Personal	654	656	639	627	598	496
d a v o n						
weiblich	307	304	289	288	272	206
männlich	347	352	350	339	326	290
Studierende – Wintersemester	2.078	2.079	2.050	1.923	1.893	1.701
d a v o n						
weiblich	1.322	1.298	1.304	1.235	1.197	1.086
männlich	766	781	746	688	696	615
Paracelsus Medizinische Privatuniversität¹⁾						
Lehrkräfte	*	1.458	1.440	1.587	1.490	581
d a v o n						
weiblich	*	674	663	759	677	*
männlich	*	784	777	828	813	*
Studierende – Wintersemester	*	2.180	2.114	2.011	1.919	912
d a v o n						
weiblich	*	1.442	1.430	1.425	1.396	*
männlich	*	738	684	586	523	*
Pädagogische Hochschule Salzburg Stefan Zweig²⁾						
Lehrkräfte ³⁾	203,97	203,97	202,73	202,73	190,24	141
d a v o n						
weiblich	123,82	123,82	122,82	122,82	100,10	*
männlich	80,15	80,15	79,91	79,91	90,14	*
Studierende	1.548	972	744	750	699	968
d a v o n						
weiblich	*	807	589	574	561	*
männlich	*	165	155	176	138	*

1) Die Daten für das Studienjahr 2022/2023 lagen bei Redaktionsschluss nicht vor.

2) Ab dem Schuljahr 2017/2018 mit der neuen Ausbildung Sekundarstufe (im Verbund mit der Universität Salzburg).

3) Vollzeitäquivalent.

Quelle: Paris Lodron Universität Salzburg (Wissensbilanz 2022 und 2013)

Universität Mozarteum Salzburg (Wissensbilanz 2022 und 2013)

Paracelsus Medizinische Privatuniversität

Pädagogische Hochschule Salzburg Stefan Zweig

6.9: Musikum Salzburg

	2022/2023	2022/2022	2020/2021	2019/2020	2018/2019	2012/2013
Lehrkräfte	115	109	115	115	109	117
davon						
weiblich	63	59	62	59	57	*
männlich	52	50	53	56	52	*
Schüler*innen	1.671	1.714	1.689	1.824	1.901	2.017
davon						
weiblich	1.024	1040	1.014	1.084	1.143	*
männlich	647	674	675	740	758	*
darunter						
nach Unterrichtsfächern bzw. nach Fachgruppen						
Blockflöte	135	153	153	146	154	183
Blechblasinstrumente	101	138	90	85	76	73
Holzblasinstrumente	118	124	111	122	116	144
Streichinstrumente	304	234	207	213	219	226
Tastensinstrumente	458	465	461	467	464	513
Zupfinstrumente	383	385	350	356	365	361
Unterricht im Rahmen von Schulkooperationen¹⁾						
Schüler*innen „Anonyme Gruppen“	820	1.065	789	1.028	726	*

1) Ganzheitliches Musizieren mit diversen Schwerpunkten.

Quelle: Musikum Salzburg (Daten für die Stadt Salzburg)

6.10: Volkshochschule Salzburg

	2022/2023	2021/2022	2020/2021	2019/2020	2018/2019	2012/2013
Kurse	855	680	998	1.035	1.377	1.505
davon						
vor Ort (inkl. Hybrid)	640	386	*	*	*	*
Online	215	294	*	*	*	*
Teilnehmer*innen	8.469	5.781	8.230	9.841	12.610	14.433
davon						
weiblich	5.312	3.818	6.376	7.393	8.879	*
männlich	3.157	1.963	1.854	2.448	3.731	*
davon						
vor Ort (inkl. Hybrid)	1.409	3.492	*	*	*	*
Online	7.060	2.289	*	*	*	*
davon						
Sprachen						
Kurse	489	363	531	518	687	908
Teilnehmer*innen	4.907	3.113	3.691	4.493	6.030	8.167
Kreativität und Freizeit						
Kurse	125	103	68	113	159	178
Teilnehmer*innen	1.091	797	621	1.094	1.330	1.723
Körper und Gesundheit						
Kurse	191	151	278	309	391	232
Teilnehmer*innen	2.030	1.514	3.375	3.590	4.557	3.163
Sonstige						
Kurse	50	63	121	95	140	187
Teilnehmer*innen	441	357	543	664	693	1.380
Vortragsreihen und sonstige Veranstaltungen	30	30	14	47	43	64

Quelle: Volkshochschule Salzburg

6.11: BFI Salzburg BildungsGmbH

	2022/2023	2022/2022	2020/2021	2019/2020	2018/2019	2012
Kurse¹⁾	1.224	1.141	1.102	985	1.020	1.430
Teilnehmer*innen²⁾	17.189	14.310	14.549	13.512	14.480	16.686
d a v o n						
weiblich	8.905	7.349	7.296	6.660	6.727	*
männlich	8.060	6.791	7.059	6.657	7.613	*
d a v o n						
Studienberechtigungslehrgang						
Kurse	308	290	312	298	289	373
Teilnehmer*innen	5.860	4.804	5.185	5.267	5.009	6.904
EDV						
Kurse	154	120	109	90	103	193
Teilnehmer*innen	1.824	1.347	1.428	891	1.043	845
Kaufmännische Ausbildung						
Kurse	80	50	46	55	51	149
Teilnehmer*innen	934	568	498	489	482	1.935
Sprachen						
Kurse	130	116	66	61	70	205
Teilnehmer*innen	1.328	932	521	451	533	1.133
Bildungsberatung						
Kurse	82	51	14	24	9	*
Teilnehmer*innen	1.069	638	35	157	85	*
Sonstige						
Kurse	470	514	555	457	498	510
Teilnehmer*innen	6.174	6.021	6.882	6.257	7.328	5.869

1) Ab 2013 erfolgt die Auswertung nach Schulungsjahr (1.9. bis 31.8. des Folgejahres) und nicht mehr nach Kalenderjahr.

2) Differenz aufgrund von Firmenbuchungen ohne nähere Angaben zur Person.

Quelle: BFI Salzburg BildungsGmbH

6.12: WIFI – Wirtschaftsförderungsinstitut der Wirtschaftskammer Salzburg

	2022/2023	2022/2022	2020/2021	2019/2020	2018/2019	2012/2013
Kurse und Seminare¹⁾	2.558	2.492	2.844	2.390	2.654	2.278
d a v o n						
ausschließlich Präsenz	1.950	2.003	*	*	*	*
ausschließlich Online	377	489	*	*	*	*
Präsenz/Online gemischt (Hybrid)	231	*	*	*	*	*
Teilnehmer*innen^{1) 2)}	29.050	27.563	29.617	28.490	30.867	28.102
d a v o n						
weiblich	14.029	13.715	14.510	13.813	14.936	13.820
männlich	14.788	13.606	14.911	14.506	15.679	14.097
d a v o n						
ausschließlich Präsenz	23.428	23.299	*	*	*	*
ausschließlich Online	2.590	4.264	*	*	*	*
Präsenz/Online gemischt (Hybrid)	3.032	*	*	*	*	*
d a v o n						
Sprachen						
Kurse	486	424	560	489	526	396
Teilnehmer*innen	5.327	4.457	3.996	4.678	5.529	4.039
Management/Unternehmensführung						
Kurse	127	109	121	219	92	63
Teilnehmer*innen	2.099	1.852	1.983	2.906	1.424	905
EDV/Informationstechnologie						
Kurse	315	298	343	192	272	297
Teilnehmer*innen	1.525	1.539	1.640	1.154	1.804	2.403
Betriebswirtschaft						
Kurse	315	289	341	203	242	214
Teilnehmer*innen	3.046	2.928	3.010	3.024	3.472	3.056
Berufsreifeprüfung/ Werkmeisterschulen						
Kurse	181	191	201	226	245	226
Teilnehmer*innen	4.650	4.928	5.140	5.505	6.089	5.386
Sonstige						
Kurse	1.134	1.181	1.278	1.061	1.277	1.082
Teilnehmer*innen	12.403	11.859	13.848	11.223	12.549	11.481

1) 2021/2022 Unterteilung in vor Ort (inkl. Hybrid) und Online.

2) Differenz aufgrund von Firmenbuchungen ohne Angaben zur Person.

Quelle: WIFI – Wirtschaftsförderungsinstitut der Wirtschaftskammer Salzburg

6.13: St. Virgil Salzburg – Bildung

	2022 ¹⁾	2021 ¹⁾	2020	2019	2018	2012
Veranstaltungen	1.048	861	686	1.159	1.294	1.273
Teilnehmer*innen	23.025	15.691	15.437	32.903	38.925	37.495
davon						
weiblich	*	9.054	8.904	18.938	20.676	*
männlich	*	6.637	6.533	13.965	18.249	*
Eigene und paktierte Veranstaltungen	353	300	301	402	303	432
Teilnehmer*innen	8.159	6.634	6.832	11.332	10.068	14.556
darunter						
Lebensbegleitung						
Veranstaltungen	106	78	92	124	119	188
Teilnehmer*innen	1.615	1.294	1.931	2.406	2.603	4.643
Orientierungswissen (Weltanschauung, Religion)						
Veranstaltungen	88	66	52	87	59	116
Teilnehmer*innen	1.242	1.310	920	2.073	1.664	3.342
Kunst, Kultur, Kreativität, Freizeit, musische Bildung						
Veranstaltungen	34	28	28	46	41	64
Teilnehmer*innen	1.686	972	1.292	2.969	2.587	4.550

1) Inklusive Online-Veranstaltungen und -Teilnehmer*innen.

Quelle: St. Virgil Salzburg – Bildung

6.14: Salzburger Bildungswerk

	2022 ¹⁾	2021 ¹⁾	2020	2019	2018	2012
Veranstaltungen	340	389	349	297	345	194
Teilnehmer*innen	7.806	8.378	5.272	8.594	8.617	8.700
davon						
weiblich	5.217	5.589	3.380	5.388	5.237	*
männlich	2.589	2.789	1.892	3.206	3.380	*
davon						
Sozialer Bereich (Politische Bildung, Gesellschaft, Familie und Erziehung, Erwachsenenbildung, Wirtschaft)						
Veranstaltungen	201	237	263	197	238	95
Teilnehmer*innen	3.565	4.147	3.885	5.012	5.109	4.235
Musisch-kultureller Bereich						
Veranstaltungen	76	98	49	79	91	44
Teilnehmer*innen	1.736	1.752	966	3.096	2.869	2.846
Gesundheit, Umwelt						
Veranstaltungen	63	54	37	21	16	55
Teilnehmer*innen	2.505	2.479	421	486	639	1.619

1) Inklusive Online-Veranstaltungen und -Teilnehmer*innen.

Quelle: Salzburger Bildungswerk

6.15: LFI – Ländliches Fortbildungsinstitut Salzburg

	2022 ¹⁾	2021 ¹⁾	2020	2019	2018	2012
Kurse, Seminare und Veranstaltungen²⁾	23	65	27	51	64	614
Teilnehmer*innen	531	1.971	406	1.626	1.862	16.185
d a v o n						
weiblich	389	1.447	161	490	959	*
männlich	142	524	245	1.136	903	*
nach Sachgebieten						
Allgemeinbildende Veranstaltungen						
Kurse	20	17	5	22	20	235
Teilnehmer*innen	413	797	54	392	272	5.115
Berufsbezogene Seminare und Veranstaltungen in der Landwirtschaft						
Kurse	3	38	16	23	22	219
Teilnehmer*innen	118	1.061	242	943	1.032	7.176
Unternehmensführung und berufsbildende Lehrgänge und Kurse in der Landwirtschaft						
Kurse	*	10	6	5	11	60
Teilnehmer*innen	*	113	110	96	320	968
Sonstige Veranstaltungen						
Kurse	*	*	*	1	11	73
Teilnehmer*innen	*	*	*	195	238	2.615

1) Inklusive Online-Veranstaltungen und -Teilnehmer*innen.

2) Bis 2014 Zahlen für das ganze Bundesland. Ab 2015 neue Einteilung bzw. Reduzierung der Sachgebiete von sechs auf vier.

Quelle: LFI – Ländliches Fortbildungsinstitut Salzburg

6.16: Katholisches Bildungswerk Salzburg

	2022 ¹⁾	2021 ¹⁾	2020	2019	2018	2012
Veranstaltungen	618	359	359	1.003	854	855
Teilnehmer*innen	11.210	7.965	5.664	23.981	20.180	24.807
davon						
weiblich	8.286	5.938	4.315	17.054	15.450	*
männlich	2.924	2.027	1.349	6.927	4.730	*
darunter						
Religion, Spiritualität, Theologie, Kirche						
Veranstaltungen	186	108	72	242	184	259
Teilnehmer*innen	3.428	2.289	1.433	6.067	4.470	5.423
Ehe, Familie, Schule, Pädagogik, Psychologie						
Veranstaltungen	212	109	136	226	235	244
Teilnehmer*innen	3.123	2.541	1.316	4.337	6.072	8.612
Kommunikation, Medien						
Veranstaltungen	92	44	40	146	90	60
Teilnehmer*innen	1.645	882	1.195	3.173	2.108	1.456
Geschichte, Recht, Politik, Gesellschaft, Beruf, Arbeitswelt, Wirtschaft						
Veranstaltungen	26	25	10	56	27	18
Teilnehmer*innen	984	683	249	2.640	612	706
Technik, Naturwissenschaft, Ökologie, Medizin, Gesundheit, Sport						
Veranstaltungen	49	49	37	142	137	137
Teilnehmer*innen	766	1.033	622	2.006	1.979	2.116
Musisch-Kulturelles (inkl. prakt. Kurse, Hobby, Geselligkeit), Heimat, Völker- und Länderkunde						
Veranstaltungen	53	24	64	191	181	137
Teilnehmer*innen	1.264	537	849	5.758	4.939	6.494

1) Online-Veranstaltungen und -Teilnehmer*innen nicht ausgewiesen.

Quelle: Katholisches Bildungswerk Salzburg

6.17: Bibliotheken

	2022	2021	2020	2019	2018	2012
Bibliotheken¹⁾	16	16	16	16	16	14
Medienbestand	4.369.762	4.492.067	4.389.595	4.284.426	4.160.437	3.590.319
Benutzer*innen	54.140	54.189	53.620	54.931	58.953	56.357
Entlehnungen außer Haus	1.570.837	1.585.165	1.606.677	2.149.580	2.357.437	1.564.519
darunter						
Stadt:Bibliothek						
Schumacherstraße 14						
Medienbestand	177.969	183.040	187.559	193.812	178.636	170.272
Benutzer*innen	14.885	13.632	15.200	18.266	18.245	20.382
Entlehnungen außer Haus	834.239	789.927	816.589	1.044.284	1.019.154	1.135.505
davon						
Bücherbus						
Medienbestand	8.203	8.143	7.484	8.270	7.923	8.267
Benutzer*innen	616	520	539	549	486	853
Entlehnungen außer Haus	60.269	36.023	40.328	59.965	60.024	59.076
Salzburg Museum						
Alpenstraße 75						
Medienbestand	214.764	226.154	224.404	222.537	220.394	187.181
Benutzer*innen	610	622	610	970	881	646
Entlehnungen außer Haus	-	-	-	-	-	-
Landesarchiv Salzburg						
Michael-Pacher-Straße 40						
Amtsbibliothek						
Medienbestand	80.923	116.642	119.064	118.739	115.664	113.300
Benutzer*innen	*	*	*	*	*	1.800
Entlehnungen außer Haus	-	-	-	-	-	6.800
Handbibliothek						
Medienbestand	60.536	59.518	58.496	57.570	56.317	*
Benutzer*innen	*	*	*	*	*	*
Entlehnungen außer Haus	-	-	-	-	-	-
Universitätsbibliothek						
Hofstallgasse 2-4						
Medienbestand	2.297.563	2.515.979	2.542.621	2.537.841	2.539.618	2.390.567
Benutzer*innen	13.888	16.433	12.185	14.346	14.999	18.066
Entlehnungen außer Haus ²⁾	660.201	717.058	714.548	971.448	1.202.881	330.121
Universitätsbibliothek Mozarteum						
Mirabellplatz 1						
Medienbestand	334.000	306.602	302.352	303.693	298.818	266.350
Benutzer*innen ³⁾	14.910	13.086	10.909	3.454	2.617	2.403
Entlehnungen außer Haus	23.026	22.401	15.258	53.103	57.571	62.642
Bibliotheca Mozartiana						
Schwarzstraße 26						
Medienbestand	66.600	66.500	62.000	61.500	61.00	57.500
Benutzer*innen	175	150	50	250	250	200
Entlehnungen außer Haus	-	-	-	-	-	-

1) Aufgrund der unterschiedlichen Definition bzw. Erfassungsweise von Benutzer*innen ist ein Vergleich untereinander nur bedingt möglich.

2) Ab 2016 laut Österreichischer Bibliotheksstatistik.

3) Abweichung aufgrund von Änderung/Umstellung des Zählsystems.

Quelle: Angaben der jeweiligen Bibliotheken

6.18: Sportstätten

	2022	2021	2020	2019	2018	2012
Turn- und Sporthallenanlagen (inkl. Schulsportanlagen)	66	66	66	66	66	58
Gesamtfläche in m ²	26.400	26.383	26.383	26.383	26.383	26.200
Fußballplätze (ohne Schulsportanlagen)	32	30	33	38	38	36
d a v o n						
mit Leichtathletikanlagen	3	3	3	3	3	3
Arealfläche in m ²	388.300	388.300	409.000	409.000	409.000	400.000
Spielfläche in m ²	216.650	203.300	224.000	224.000	224.000	210.000
Tennisanlagen	11	11	13	14	14	17
Plätze im Freien	44	44	43	50	50	52
Hallenplätze	11	8	8	11	11	18
Bäder¹⁾	5	5	5	5	4	5
d a r u n t e r						
Freibäder	3	3	3	3	3	3
Gesamtfläche in m ²	80.000	80.000	80.000	80.000	80.000	80.000
Wasserfläche in m ²	5.600	5.600	5.600	5.600	5.600	5.600
Kapazität der Badeanlagen	13.000	13.000	13.000	13.000	13.000	13.000
Besucher*innen	213.278	132.153	148.377	213.419	248.888	228.998
Hallenbäder	2	2	2	2	1	2
Gesamtfläche in m ²	3.664	3.664	3.664	3.664	2.000	3.320
Wasserfläche in m ²	980	980	980	980	448	738
Kapazität der Badeanlagen	500	450	400	400	200	480
Besucher*innen	197.636	82.069	104.338	123.698	96.568	114.675
Badesee Lieferung						
Gesamtfläche in m ²	96.000	96.000	96.000	96.000	96.000	96.000
Wasserfläche in m ²	22.600	22.600	22.600	22.600	22.600	22.600
Kapazität der Badeanlagen	3.000	3.000	3.000	3.000	3.000	3.000
Besucher*innen (ca.)	59.230	52.040	71.360	92.105	126.700	176.000
Eisarena						
Eisfläche in m ²	5.000	5.000	5.000	3.600	3.600	3.600
Besucher*innen Publikumslauf	66.632	59.829	42.819	48.349	46.002	*
Ausgewählte Sportarten²⁾						
Beach- und Volleyballplätze ³⁾	29	26	26	23	24	14
Fitnesscenter	16	16	17	17	16	15
Minigolf	4	4	4	4	4	4
Sportschießplätze	5	5	4	7	7	7
Stockbahnen	9	10	11	11	11	11
Streetball ⁴⁾	25	25	25	25	23	*

1) AYA-Hallenbad ab 7.1.2013 in Betrieb, Paracelsusbad ab 1.12.2016 geschlossen – Wiedereröffnung am 12.10.2019.

2) Weiters stehen Anlagen für Squash, Bowling, Skaten, (River)-Surfing, American Football, Reiten, Sportklettern, Boule/Boccia sowie eine BMX-Strecke und ein Slackline-Garten zur Verfügung.

3) Inkl. Schulsportanlagen.

4) Daten ab 2017 erhoben.

Quelle: MA 02/00 – Kultur, Bildung und Wissen/Sportreferat
MA 07/01 – Städtische Betriebe

6.19: Sportverbände (ASKÖ, ASVÖ, SPORTUNION)

	2022	2021	2020	2019	2018	2012
Mitglieder	62.009	61.528	60.372	64.092	65.332	68.828
davon						
ASKÖ	23.258	22.899	20.297	23.887	25.139	25.475
ASVÖ	19.221	19.221	19.657	19.832	19.820	25.674
SPORTUNION	19.530	19.408	20.418	20.373	20.373	17.679
nach ausgewählten Sportarten						
Turnen	6.034	6.724	6.732	6.888	6.831	9.333
Fußball	8.446	7.959	7.381	8.065	9.335	8.882
Schilaulauf	4.085	4.266	3.330	3.605	3.588	4.874
Radfahren	1.780	1.587	1.859	1.906	1.906	772
Tennis	3.584	3.636	3.593	3.873	3.751	3.277
Golf	3.259	3.192	2.941	3.460	3.334	2.685
Judo	1.861	1.917	1.699	1.792	1.694	1.792
Eisschießen	2.031	2.174	1.773	2.037	2.063	2.225
Volleyball	1.806	2.087	1.732	1.833	1.834	1.652
Karate	792	777	878	940	926	1.538

Quelle: Landesleitung ASKÖ, ASVÖ, SPORTUNION

6.20: Sporthalle Alpenstraße

	2022	2021	2020	2019	2018	2012
Sportveranstaltungen	30	15	17	66	69	76
Besucher*innen und Aktive	15.606	1.629	13.495	22.548	29.645	18.693
Trainingsstunden¹⁾	956	747	239	804	727	919
Sportler*innen	11.836	8.526	2.746	9.348	7.799	8.264
Schulstunden (Turnstunden)¹⁾	890	607	208	1.263	1.152	1.252
Schüler*innen	10.334	5.538	2.929	11.141	9.081	10.186
Breitensport (Stunden)	97	23	-	78	73	82
Teilnehmer*innen	1.458	556	-	2.087	1.909	2.888
Sonderveranstaltungen (Konzerte etc.)	-	-	-	7	6	11
Besucher*innen	-	-	-	7.850	6.595	12.829

1) Auf volle Stunden aufgerundet.

Quelle: MA 07/01 – Städtische Betriebe

6.21: Sportzentrum Nord, Lieferung

	2022	2021	2020	2019	2018	2012
Sportveranstaltungen	100	24	21	87	71	*
Besucher*innen und Aktive	14.679	3.086	4.125	14.133	10.533	*
Trainingsstunden¹⁾	2.559	782	537	1.312	927	*
Sportler*innen	25.788	5.879	4.787	8.928	7.706	*
Schulstunden (Turnstunden)	47	-	24	104	78	*
Schüler*innen	876	-	80	292	474	*
Schulsportveranstaltungen	91	1	5	7	8	*
Teilnehmer*innen	1.490	30	1.230	1.450	1.890	*
Multifunktionsraum (Stunden)¹⁾	663	239	167	661	508	*
Teilnehmer*innen	5.223	1.384	1.150	3.037	3.461	*

1) Auf volle Stunden aufgerundet.

Quelle: MA 07/01 – Städtische Betriebe

7.1: Sozialunterstützung, Sozial- und Behindertenhilfe, Pflegegeldbezug

	2022	2021	2020	2019	2018	2012
Sozialunterstützung und wirtschaftliche Hilfen (Jahresdurchschnitt)						
unterstützte Personen	2.749	3.338	4.177	4.435	4.892	*
d a v o n						
weiblich	1.424	1.715	2.152	2.292	2.479	*
männlich	1.325	1.623	2.025	2.143	2.413	*
Bedarfsgemeinschaften	1.720	2.005	2.398	2.573	2.829	*
Sozialhilfe in Anstalten und Heime (Jahresdurchschnitt)						
unterstützte Personen	994	1.088	1.114	1.154	1.108	804
Behindertenhilfe						
unterstützte Personen	976	987	986	993	918	1.086
d a v o n						
Einzelleistungen	206	203	205	219	225	174
dauerhafte/längere Leistungen	807	821	810	821	763	975
d a v o n						
weiblich	321	326	317	312	281	433
männlich	486	495	493	509	482	542
d a v o n						
unter 20 Jahren	94	102	103	117	107	128
20 bis unter 30 Jahren	146	155	147	153	151	194
30 bis unter 40 Jahren	145	145	144	151	136	142
40 bis unter 50 Jahren	117	124	126	122	116	221
50 bis unter 60 Jahren	152	140	141	135	133	184
60 Jahre und älter	153	155	149	143	120	106
Pflegegeldbezug zum 31.12.						
unterstützte Personen	8.229	8.214	8.325	8.409	8.236	7.779
d a v o n						
weiblich	5.139	5.188	5.267	5.344	5.250	5.163
männlich	3.090	3.026	3.058	3.065	2.986	2.616
d a v o n						
Pflegestufe 1	2.683	2.600	2.654	2.660	2.597	2.056
Pflegestufe 2	1.570	1.633	1.611	1.662	1.683	2.239
Pflegestufe 3	1.645	1.628	1.751	1.757	1.743	1.518
Pflegestufe 4	964	1.022	1.006	1.035	943	817
Pflegestufe 5	862	885	874	861	815	708
Pflegestufe 6	334	285	282	286	294	304
Pflegestufe 7	173	162	148	148	160	138

Quelle: Amt der Salzburger Landesregierung/Abteilung Soziales und Landesstatistik und Verwaltungscontrolling

7.2: Kinder- und Jugendhilfe – Erziehungshilfen und Aufwand, Rechtsvertretung

	2022	2021	2020	2019	2018	2012
Erziehungshilfen (Fälle)	1.937	1.732	1.825	1.725	1.253	1.150
davon						
Unterbringung bei Pflegefamilien	80	79	85	72	75	81
Unterbringung in Einrichtungen der Kinder- und Jugendhilfe	388	357	375	357	343	375
ambulante Betreuung	1.469	1.296	1.365	1.296	835	694
Ausgaben insgesamt in 1.000 Euro	21.008	20.186	20.290	17.432	17.669	13.975
davon für						
Pflegekinder	924	862	839	795	679	619
Unterbringung in Einrichtungen der Kinder- und Jugendhilfe	14.719	14.262	14.909	12.718	13.525	11.374
Unterbringung in Einrichtungen des Landes bzw. der Behindertenhilfe ¹⁾	116	214	274	279	*	*
ambulante Betreuung	5.249	4.848	4.268	3.640	3.465	1.982
Ausgaben pro Einwohner*in in Euro	132	128	129	111	113	93
Rechtsvertretung						
vertretene Kinder und Jugendliche	2.699	2.718	2.806	2.838	2.895	2.947
darunter						
Obsorge nach ABGB	144	144	140	118	156	67
Vertretung in Unterhaltsangelegenheiten nach ABGB	1.101	1.100	1.114	1.164	1.163	1.103
Gesetzliche Vertretung in Unterhalts- angelegenheiten nach UVG	1.280	1.360	1.306	1.322	1.357	1.489
eingebrachter Unterhalt in 1.000 Euro	3.906	3.818	3.524	3.726	3.871	3.095

1) Ab 2019 Unterbringungen im Konradinum Eugendorf sowie im Sonderpädagogischen Zentrum des Landes (Krisenstelle für Säuglinge).

Quelle: MA 03/02 – Kinder- und Jugendhilfe

7.3: Einrichtungen für Kinder und Jugendliche

Stand: Jahresende	2022	2021	2020	2019	2018	2012
Schüler*innen-, Lehrlings- und Studierendenheime	29	31	30	30	29	30
Angebot an Plätzen ¹⁾	1.947	2.114	2.128	2.081	2.005	2.988
Heimbewohner*innen ¹⁾	1.747	1.819	1.609	1.877	1.807	2.814
d a v o n						
weiblich	973	1.005	912	1.005	986	*
männlich	774	814	697	872	821	*
Personal (Kopf) ¹⁾	128	146	143	153	143	*
d a v o n						
weiblich	76	89	89	96	86	*
männlich	52	57	54	57	57	*
Vollzeitäquivalent ¹⁾	89,21	82,36	96,79	109,17	97,21	*
Sonstige Kinder- und Jugendeinrichtungen²⁾ (KJH)	23	23	23	24	25	21
Angebot an Plätzen	219	241	240	242	248	188
Heimbewohner*innen	201	209	214	223	202	176
d a v o n						
weiblich	110	98	98	98	94	*
männlich	107	111	116	125	108	*
Personal (Kopf)	184	206	212	199	205	*
d a v o n						
weiblich	134	134	157	142	144	*
männlich	50	72	55	57	61	*
Vollzeitäquivalent	144,31	149,09	159,95	165,17	174,01	137,84

1) Ab 2018 ohne Daten der Studierendenheime des „Salzburger Studentenwerkes“.

2) Ab 2012 inkl. Krisenzentren.

Quelle: betreibende Einrichtungen

7.4: Kindertageseinrichtungen

Stand: Oktober	2022	2021	2020	2019	2018	2012
Kleinkindgruppen	61	61	59	59	54	42
darunter städtische Einrichtungen	3	3	3	3	-	-
bewilligte Plätze	1.069	1.057	1.017	977	923	672
darunter in städt. Einrichtungen	24	24	24	24	-	-
eingeschriebene Kinder	1.016	978	933	927	864	698
darunter in städt. Einrichtungen	24	24	23	24	-	-
Kindergärten	61	63	64	64	64	62
darunter städtische Einrichtungen	33	34	34	34	34	33
bewilligte Plätze	3.689	3.809	3.867	3.765	3.760	3.604
darunter in städt. Einrichtungen	2.542	2.587	2.620	2.539	2.545	2.369
eingeschriebene Kinder	3.273	3.365	3.408	3.404	3.389	3.183
darunter in städt. Einrichtungen	2.241	2.253	2.266	2.263	2.257	2.046
Alterserweiterte Gruppen	26	27	25	24	24	23
darunter städtische Einrichtungen	-	-	-	-	-	-
bewilligte Plätze	758	774	742	730	736	679
darunter in städt. Einrichtungen	-	-	-	-	-	-
eingeschriebene Kinder	633	600	608	608	585	667
darunter in städt. Einrichtungen	-	-	-	-	-	-
Schulkindbetreuung	21	22	20	20	21	23
darunter städtische Einrichtungen	12	13	13	13	14	17
bewilligte Plätze	942	926	957	982	959	1.143
darunter in städt. Einrichtungen	629	629	647	672	662	814
eingeschriebene Kinder	829	840	840	856	870	1.013
darunter in städt. Einrichtungen	506	533	550	569	590	737
Nachmittagsbetreuung (NB) an Pflichtschulen¹⁾	38	38	39	38	36	31
darunter an städtischen Schulen	32	32	33	32	31	28
Schüler*innen gesamt	8.535	8.415	8.390	8.365	7.914	7.922
d a v o n						
weiblich	4.042	3.993	3.746	*	*	*
männlich	4.493	4.422	4.263	*	*	*
darunter in städtischen Schulen	7.221	6.912	7.078	7.081	7.336	7.221
d a v o n						
weiblich	3.446	3.296	3.306	*	*	*
männlich	3.775	3.616	3.772	*	*	*
eingeschriebene Schüler*innen/NB	3.289	3.158	2.998	3.044	2.925	1.856
darunter in städtischen Schulen	2.986	2.760	2.661	2.724	2.655	1.770
Tageselternbetreuung						
Tageseltern ²⁾	54	53	59	63	62	78
betreute Kinder unter 15 Jahre ³⁾	222	234	234	272	282	316

1) MA 02/02, ab Schuljahr 2019 Bildungsdirektion Salzburg (inkl. Praxis-, Volks- und Mittelschule der Pädagogischen Hochschule Salzburg).

2) Ab 2017 nach Stichtag 15.10. und mind. 1 betreuten Kind (früher Zeitraum 15.10. des Vorjahres bis 14.10. des Berichtsjahres).

3) Ab 2017 nach Wohnort der betreuten Kinder.

Quelle: Amt der Salzburger Landesregierung/Landesstatistik und Verwaltungscontrolling, ermittelt aus Datengrundlagen der Statistik Austria
Bildungsdirektion Salzburg
Zentrum für Tageseltern Salzburg, Hilfswerk Salzburg
MA 02/02 – Schulen und Kinderbetreuungseinrichtungen

7.5: Einrichtungen für Seniorinnen und Senioren

Stand: Jahresende	2022	2021	2020	2019	2018	2012
Stationäre Einrichtungen	13	14	14	14	14	14
darunter städtische Einrichtungen	5	6	6	6	6	5
Angebot an Plätzen	1.334	1.374	1.380	1.394	1.463	1.626
darunter in städt. Einrichtungen	628	718	717	717	777	893
Heimbewohner*innen	1.203	1.277	1.193	1.269	1.295	1.470
davon						
weiblich	853	929	883	924	956	*
männlich	350	348	310	345	339	*
darunter in städt. Einrichtungen	528	619	614	634	674	797
davon						
weiblich	386	464	454	453	496	*
männlich	142	155	160	181	178	*
Betreuungspersonal	1.047	1.104	1.099	1.112	1.106	*
davon						
weiblich	813	871	871	875	875	*
männlich	234	233	228	237	231	*
darunter in städt. Einrichtungen	561	575	602	580	571	*
davon						
weiblich	435	453	478	459	460	*
männlich	126	122	124	121	111	*
Teilstationäre Einrichtungen	3	3	3	3	3	*
Angebot an Plätzen	73	53	48	73	73	*
betreute Personen	181	121	137	247	209	*
davon						
weiblich	122	77	88	157	140	*
männlich	59	44	49	90	69	*
Betreuungspersonal	32	32	40	39	37	*

Quelle: betreibende Einrichtungen
MA 03/04 – Senioreneinrichtungen

7.6: Einrichtungen für Menschen mit Behinderungen

Stand: Jahresende	2022	2021	2020	2019	2018	2012
Einrichtungen¹⁾	40	40	39	39	37	*
Angebot an Plätzen	583	567	549	568	556	*
Betreute Personen	568	568	553	593	593	*
d a v o n						
weiblich	228	240	231	247	224	*
männlich	358	328	322	346	369	*
Betreuungspersonal	393	371	364	357	346	*
d a v o n						
weiblich	245	223	216	211	213	*
männlich	148	147	146	146	133	*

1) Stationäre und teilstationäre Einrichtungen, ab 2016 inkl. Lebenshilfe Salzburg (Wohnhäuser/Wohnungen).

Quelle: betreibende Einrichtungen

7.7: Soziale Dienste – Betreuung von Seniorinnen und Senioren

	2022	2021	2020	2019	2018	2012
Hauskrankenpflege¹⁾						
Vereine	10	10	10	10	10	11
betreute Personen	1.252	1.388	1.298	1.323	1.439	878
verrechnete Leistungsstunden	137.800	144.651	144.717	148.379	146.108	*
Weiterführung des Haushaltes¹⁾						
Vereine	8	8	8	8	8	8
betreute Personen	1.478	1.598	1.650	1.588	1.568	1.222
verrechnete Leistungsstunden	151.021	158.691	163.032	166.354	156.141	*
Case- und Caremanagement²⁾						
betreute Personen	3.079	2.646	2.347	2.454	2.673	*
Essen auf Rädern						
versorgte Personen	1.225	1.258	1.237	905	907	*
gelieferte Portionen	147.428	143.560	145.881	131.273	136.840	*
d a r u n t e r						
Tiefkühlportionen	58.522	59.219	62.354	56.102	63.268	*
gestützte Portionen	35.225	21.098	20.050	20.415	20.520	18.359
d a r u n t e r						
Tiefkühlportionen	6.664	6.720	5.215	4.641	4.585	9.639
Seniorenmittagstisch						
Gutscheine	-	-	10.040	17.190	16.540	16.880
Seniorenveranstaltungen	28	5	5	8	7	9
Teilnehmer*innen ³⁾	*	116	100	175	126	157
RVS-Seniorenpass⁴⁾	315	726	234	171	159	*

1) Ab 2014 wird die Summe der betreuten Personen im gesamten Kalenderjahr ausgewiesen.
Ab 2018 ohne KIKRA - Kinderkrankenpflege.

2) Case- und Caremanagement inkl. Kontakt-, Beratungs- und Betreuungsbesuche.

3) Teilnehmer*innen werden ab 2022 nicht mehr erhoben.

4) Ausstellung der RVS-Seniorenpässe (Regionalverband Salzburg Stadt und Umlandgemeinden) erst ab 2013.

Quelle: Soziale Vereine

MA 03/04 – Senioreneinrichtungen/Seniorenbetreuung

7.8: Niedergelassene Ärztinnen und Ärzte, Apotheken

Stand: Jahresende	2022	2021	2020	2019	2018	2012
Ärzt*innen für Allgemeinmedizin	194	197	191	189	190	195
d a v o n						
weiblich	97	98	93	92	*	94
männlich	97	99	98	97	*	101
Fachärzt*innen	510	499	490	478	466	419
d a v o n						
weiblich	143	134	122	118	*	89
männlich	367	365	368	360	*	330
d a r u n t e r ausgewählte Fachärzt*innen						
Augenheilkunde und Optometrie	25	26	25	23	23	25
Einwohner*innen pro Ärztin/Arzt	6.355	6.059	6.289	6.819	6.778	5.991
Frauenheilkunde und Geburtshilfe	43	45	45	44	45	39
Frauen ab 15 Jahren pro Ärztin/Arzt	1.695	1.604	1.601	1.635	1.585	1.785
Hals-, Nasen-, Ohrenheilkunde	15	15	13	12	13	13
Einwohner*innen pro Ärztin/Arzt	10.592	10.502	12.094	13.070	11.991	11.520
Kinder- und Jugendheilkunde	15	16	16	15	14	16
Einwohner*innen unter 15 Jahren pro Ärztin/Arzt	1.335	1.247	1.246	1.322	1.416	1.204
Orthopädie und Orthopädische Chirurgie	39	38	39	37	34	31
Einwohner*innen pro Ärztin/Arzt	4.074	4.146	4.031	4.239	4.585	4.831
Fachärzt*innen für ZMK, Zahnärzt*innen und Dentist*innen	125	131	134	127	119	110
d a v o n						
weiblich	45	49	49	43	*	*
männlich	80	82	85	84	*	*
Einwohner*innen pro Ärztin/Arzt	1.271	1.203	1.173	1.235	1.310	1.362
Apotheken	32	32	32	31	31	29

Quelle: Ärztekammer, Zahnärztekammer und Apothekerkammer

7.9: Krankenanstalten

Stand: Jahresende	2022	2021	2020	2019	2018	2012
Einrichtungen	7	7	7	7	7	9
Angebot an Pflegebetten	1.957	1.866	2.024	2.159	2.179	2.297
Ärztliches Personal	1.224	1.192	1.200	1.163	1.134	993
darunter						
Turnusärzt*innen	102	90	95	96	85	135
Diplompflegepersonal	2.663	1.688	2.712	2.699	2.717	2.502
Pflege(fach)assistent*innen	592	511	464	431	379	524
Krankenpflegeschüler*innen	262	309	205	203	287	349
Vollzeitäquivalent	3.903,00	4.081,99	3.941,62	3.866,60	3.847,21	*

Ab 2009 inkl. Privatkliniken.

Quelle: Verwaltung der Krankenanstalten

7.10: Rotes Kreuz

	2022	2021	2020	2019	2018	2012
Kranken- und Rettungstransporte	134.828	131.094	122.367	140.136	135.628	115.530
darunter						
Einsätze bei Tag	19.468	16.519	15.527	17.131	16.816	10.070
Einsätze bei Nacht	7.375	5.866	5.614	6.363	6.887	6.601
mit Notarztwagen	2.859	2.509	2.357	2.663	2.639	2.106
Hubschraubereinsätze	1.638	1.443	1.366	1.513	1.406	947
Zurückgelegte Kilometer	1.630.408	1.575.198	1.465.308	1.533.686	1.531.227	1.396.259
Hilfeleistung bei Veranstaltungen	519	230	120	864	1.068	1.177
Ärztbereitschaftsdienst ¹⁾	2.396	2.457	2.628	2.376	2.481	1.519
davon						
vor Ort Visiten	1.195	1.128	1.220	1.357	1.347	1.519
tel. Rückrufe zw. 23-07 Uhr	1.201	1.329	1.408	1.019	1.134	*
Behindertentransporte	2.746	2.104	1.941	3.179	3.617	3.974
Seniorenruhilfe²⁾						
darunter						
Einsätze	3.485	2.720	2.179	2.067	1.814	1.181
ins Krankenhaus transportierte Patient*innen	766	719	597	716	624	327

1) Ab 2018 inkl. telefonische Rückrufe.

2) Gesamtanzahl an die Zentrale Salzburg.

Quelle: Rotes Kreuz Salzburg

7.11: Gesundheitsamt

	2022	2021	2020	2019	2018	2012
Amtsärztlicher Dienst						
amtsärztliche Untersuchungen	524	371	295	517	608	1.069
Dauersuchtgiftrezepte/Vidierung ¹⁾	3.862	3.500	3.849	3.849	3.658	4.027
Durchführung von Totenbeschauen	963	1.009	1.008	908	950	869
Epidemiegesetz						
Anzeigen	285	284	5.681	626	738	794
Ambulanz für Geschlechtskrankheiten						
Untersuchungen für Prostituierte	1.133	562	735	1.389	1.462	7.811
Vollzug des Suchtmittelgesetz						
angezeigte Personen	1.170	1.156	514	865	759	421
Lungenröntgen und TBC-Fürsorge						
Lungenröntgenaufnahmen d a r u n t e r	5.430	4.342	4.823	6.410	6.336	5.011
für BH Salzburg-Umgebung	1.568	472	940	1.323	1.267	811
Untersuchungen in Kindergärten²⁾						
Augenüberprüfung	-	-	-	1.036	2.741	2.447
Überweisung zu Fachärztin/-arzt	-	-	-	59	109	633
Sprachüberprüfung	1.543	-	649	2.812	2.738	1.506
sprachauffällige Kinder	683	-	273	1.072	1.141	536
Hörtests	1.489	-	625	2.745	2.600	2.269
hörauffällige Kinder	170	-	28	101	113	208
Impfungen an Schulen						
Meningokokken-Nimenrix	368	109	421	564	500	*
Hepatitis B	392	-	80	563	606	1.497
HPV Gebärmutterhalskrebs	667	371	269	905	817	*
Diphtherie-Tetanus-Polio-Pertussis ³⁾	467	609	268	524	246	-
FSME ³⁾	*	*	*	*	1.669	405
Impfungen an Auslandsreisende	557	94	430	2.029	2.071	*

1) 2021 und 2022 wurden die Dauerrezepte von Amtsärzt*innen aufgrund der Corona-Pandemie nicht vidiert.

2) Aufgrund der Corona-Pandemie wurden die Untersuchungen in Kindergärten in den Jahren 2020 bis 2022 teilweise durchgeführt, die Augenuntersuchungen zur Gänze eingestellt.

3) Bis 2017 Impfungen durchgeführt von der Landessanitätsdirektion und dem Schulärztlichen Dienst im jeweiligen Schuljahr. Ab 2018 Impfungen im Jahr durch das Gesundheitsamt.

Quelle: Amt der Salzburger Landesregierung/Landessanitätsdirektion und Schulärztlicher Dienst
MA 01/04 – Gesundheitsamt

7.12: Bestattungsdienst

	2022	2021	2020	2019	2018	2012
Auf städtischen Friedhöfen						
Erdbestattungen	244	257	266	241	239	330
d a v o n						
Städtische Bestattung	46	55	56	56	56	114
andere Bestattungsanstalten	198	202	196	185	183	216
Einäscherungen	3.929	3.921	3.793	3.493	3.287	3.245
d a v o n						
Städtische Bestattung	350	432	408	367	380	381
andere Bestattungsanstalten	3.579	3.489	3.385	3.126	2.907	2.864
durch die Städtische Bestattung durchgeführte						
Erdbestattungen	36	43	63	46	46	136
Einäscherungen	237	205	495	446	474	434
Überführungen	140	188	166	179	147	116
Armenbestattungen	50	78	62	60	63	33
Enterdigungen	-	2	1	-	-	2
Beilegungen	-	-	-	-	-	-

Quelle: MA 07/01 – Städtische Betriebe/Bestattung
MA 07/02 – Stadtgärten/Friedhöfe

8.1: Beherbergungsbetriebe – Gesamtübersicht

Stichtag: 31.8.	2022	2021	2020	2019	2018	2012
Hotels und ähnliche Betriebe	122	131	129	128	123	124
Betten	14.526	14.526	14.785	14.077	12.963	11.345
Privatquartiere und sonstige Unterkünfte	63	56	56	64	55	79
Betten	908	735	912	1.652	1.568	1.526
Jugendherbergen	*	*	2	5	4	5
Betten	*	*	*	840	694	815
Campingplätze	2	3	3	3	3	3
maximale Personenanzahl	*	860	760	760	847	880

Quelle: MA 02/01 – Stadtarchiv und Statistik

8.2: Ankünfte und Übernachtungen – Gesamtübersicht

	2022	2021	2020	2019	2018	2012
Ankünfte insgesamt	1.439.095	717.475	679.082	1.909.970	1.821.303	1.388.316
darunter						
in Hotels und ähnlichen Betrieben	1.349.836	664.050	606.099	1.692.007	1.627.975	1.231.262
inländische Gäste	446.206	258.601	233.199	466.323	452.566	409.321
ausländische Gäste	992.889	458.874	445.883	1.443.647	1.368.737	978.995
Übernachtungen insgesamt	2.630.189	1.325.248	1.197.188	3.308.801	3.141.005	2.486.562
darunter						
in Hotels und ähnlichen Betrieben	2.437.380	1.211.080	1.047.170	2.878.623	2.755.570	2.182.231
inländische Gäste	756.041	459.591	395.014	745.233	728.039	689.473
ausländische Gäste	1.874.148	865.657	802.174	2.563.568	2.412.966	1.797.089
durchschnittliche Aufenthaltsdauer in Tagen	1,8	1,8	1,8	1,7	1,7	1,8
davon						
in Hotels und ähnlichen Betrieben	1,8	1,8	1,7	1,7	1,7	1,8
Bettenauslastung in Hotels und ähnlichen Betrieben in %	48,4	27,3	25,9	60,5	61,2	54,4

Quelle: MA 02/01 – Stadtarchiv und Statistik

8.3: Hotels und ähnliche Betriebe nach Ausstattungsmerkmalen

Stichtag: 31.8.	2022	2021	2020	2019	2018	2012
Insgesamt	122	131	129	128	123	124
darunter						
Fitness- / Wellnessbereich	29	29	28	29	27	*
Hallenbad / Swimmingpool	10	10	9	10	9	11
Gemeinschaftsraum mit TV	32	34	30	31	34	26
Veranstaltungsräume	58	59	56	53	51	50
maximales Fassungsvermögen in Veranstaltungsräumen	9.100	9.240	8.821	8.401	8.261	7.267
Anzahl der Gästeparkplätze	2.804	2.681	2.635	2.462	2.421	2.692
Anzahl der Beschäftigten	2.339	2.407	2.393	2.545	2.457	2.096
durchschnittliche Anzahl der Beschäftigten pro Betrieb	19	18	19	20	20	17

Quelle: MA 02/01 – Stadtarchiv und Statistik

8.4: Zimmer und Betten in Hotels und ähnlichen Betrieben

Stichtag: 31.8.	2022	2021	2020	2019	2018	2012
Zimmer	6.603	6.809	6.721	6.373	6.135	5.701
davon						
Einbettzimmer	673	790	564	588	573	721
Zweibettzimmer	4.927	4.833	5.084	4.903	4.749	4.230
Mehrbettzimmer	800	932	968	738	696	418
Appartements	203	254	145	144	117	332
Zimmer mit Telefon	4.885	5.103	5.182	5.160	5.105	4.979
Zimmer mit Internet	6.400	6.537	6.414	6.167	5.922	4.796
Zimmer mit Radio	3.033	3.089	3.525	3.994	4.093	3.847
Zimmer mit TV	6.091	6.198	6.078	6.011	5.934	5.394
Betten	14.117	14.526	14.785	14.077	12.963	11.345
davon nach Kategorien						
5-Stern	1.018	1.018	996	994	978	965
4-Stern	6.393	6.610	6.850	6.895	6.544	5.999
3-Stern	3.680	3.991	4.005	4.172	3.972	3.359
2- und 1-Stern	3.026	2.907	2.934	2.016	1.469	1.022
durchschnittliche Anzahl der Betten pro Betrieb	116	111	115	110	105	91

Quelle: MA 02/01 – Stadtarchiv und Statistik

8.5: Übernachtungen nach Herkunftsländern

	2022	2021	2020	2019	2018	2012
Insgesamt	2.630.189	1.325.248	1.197.188	3.308.801	3.141.005	2.486.562
Inland	756.041	459.591	395.014	745.233	728.039	689.473
Ausland	1.874.148	865.657	802.174	2.563.568	2.412.966	1.797.089
d a v o n						
Australien	22.769	907	8.344	56.019	51.078	47.878
Deutschland	694.758	451.618	378.464	643.105	628.101	482.982
Frankreich, Monaco	37.560	20.395	18.021	48.571	43.780	44.875
Italien	78.160	31.973	30.331	117.442	110.476	132.118
Japan	5.411	874	8.990	63.045	49.947	69.098
Kanada	17.124	2.839	2.791	32.340	29.759	27.128
Schweiz und Liechtenstein	74.033	38.770	39.732	89.543	79.381	74.368
Spanien	35.704	14.229	9.236	48.697	50.327	46.323
USA	209.633	40.103	35.275	285.333	271.389	180.753
Vereinigtes Königreich	77.630	9.439	23.291	124.516	133.345	93.341

Quelle: MA 02/01 – Stadtarchiv und Statistik

8.6: Übernachtungen nach Monaten und dem Tourismusjahr

	2022	2021	2020	2019	2018	2012
Insgesamt	2.630.189	1.325.248	1.197.188	3.308.801	3.141.005	2.486.562
d a v o n						
Jänner	68.414	12.050	197.340	175.125	172.894	129.822
Februar	80.362	14.116	182.493	168.916	156.382	111.072
März	109.365	18.432	57.546	195.960	201.880	150.629
April	176.619	17.222	2.822	257.093	231.379	185.509
Mai	209.293	46.912	10.392	273.301	284.839	229.024
Juni	274.701	101.022	69.698	333.735	301.375	237.739
Juli	329.941	217.536	190.128	376.063	365.433	296.748
August	353.450	325.805	233.542	395.975	371.778	313.344
September	284.685	226.187	150.282	313.654	293.597	234.303
Oktober	258.827	206.528	79.470	295.772	265.288	203.421
November	199.122	80.048	14.144	214.776	215.193	174.751
Dezember	285.410	59.390	9.031	308.431	280.967	220.200
Winterhalbjahr¹⁾	574.198	84.995	963.438	1.293.254	1.226.782	940.964
Sommerhalbjahr²⁾	1.710.897	1.123.990	733.782	1.988.500	1.882.310	1.514.579

1) Winterhalbjahr: 1.11. des Vorjahres bis zum 30.4.

2) Sommerhalbjahr: 1.5. bis 31.10.

Quelle: MA 02/01 – Stadtarchiv und Statistik

8.7: Flugverkehrsstatistik

	2022	2021	2020	2019	2018	2012
Kommerzielle Flugbewegungen gesamt	12.031	3.677	6.670	16.626	18.457	17.122
Passagiere gesamt	1.229.495	299.846	669.790	1.717.991	1.844.362	1.666.487
Fracht gesamt (in t)	9.900	10.106	8.166	9.150	11.248	8.127

Quelle: Salzburger Flughafen GmbH

8.8: Kraftfahrzeugbestand

Jahresende	2022	2021	2020	2019	2018	2012
Kraftfahrzeuge insgesamt	107.600	101.233	100.683	100.293	99.970	92.528
d a v o n						
Motorfahräder	2.823	3.060	3.182	3.237	3.329	3.817
Klein- und (Leicht-) Motorräder	8.121	8.078	7.929	7.687	7.489	6.037
PKW und Kombi	80.181	80.021	79.949	79.848	79.789	74.391
Omnibusse	284	267	276	303	306	275
LKW	7.402	7.385	7.005	6.935	6.789	5.927
Zugmaschinen	989	954	941	948	969	881
Sonstige KFZ	1.711	1.468	1.401	1.335	1.299	1.200
Anhänger	6.089	6.012	5.925	5.863	5.814	5.425

Quelle: Amt der Salzburger Landesregierung/Landesstatistik und Verwaltungscontrolling

8.9: Kraftfahrzeuge – Neuzulassungen

	2022	2021 ¹⁾	2020	2019	2018	2012
Pkw (Klasse M1)	7.353	8.059	8.844	14.344	14.485	12.999
Lastkraftwagen (Klasse N)	500	1.223	726	1.199	1.000	952
Einspurige Kraftfahrzeuge	664	724	774	800	771	973

1) Der hohe Wert bei den Lastkraftwagen (N1) ist auf die Änderung der NOVA und der daraus resultierenden Vorzulassungen zurückzuführen.

Quelle: Statistik Austria

8.10: Verkehrssignalanlagen

	2022	2021	2020	2019	2018	2012
Anzahl der Verkehrssignalanlagen	*	141	142	143	142	142

Bei Redaktionsschluss lagen für 2022 keine Zahlen vor.

Quelle: MA 06/04 – Straßen- und Brückenamt

8.11: Öffentliches Straßennetz

	2022	2021	2020	2019	2018	2012
Länge des öffentlichen Straßennetzes (Gemeindestraßen) in m	*	*	567.365	566.807	565.502	562.341
Fläche des öffentlichen Straßennetzes in m ²	*	*	4.538.920	4.534.456	4.524.016	4.498.728

Bei Redaktionsschluss lagen für 2021 und 2022 keine Zahlen vor.

Quelle: MA 06/04 – Straßen- und Brückenamt

8.12: Radwegenetz

Angaben in m	2022	2021	2020	2019	2018	2012
Gesamtlänge	*	*	189.246	188.796	187.141	182.800
davon						
Allgemeines Fahrverbot, ausgenommen Radfahrer	*	*	103.616	103.616	103.616	103.616
Radfahrstreifen, Mehrzweckstreifen (markiert auf best. Fahrbahn)	*	*	33.530	33.530	33.140	32.335
Eigener Radweg bzw. gemeinsamer Geh- und Radweg (Neubau baulich)	*	*	52.100	51.650	50.385	46.849

Bei Redaktionsschluss lagen für 2021 und 2022 keine Zahlen vor.

Quelle: MA 06/04 – Straßen- und Brückenamt

8.13: Straßenpflege und Straßenbeleuchtung

	2022	2021	2020	2019	2018	2012
Straßenpflege						
Straßenkehricht – Abfuhr (m ³)	6.704	7.197	8.252	9.351	9.180	12.166
Straßenwaschen - Wasserverbrauch (m ³)	28.461	29.281	28.404	31.541	33.904	29.924
Schneeabfuhr (m ³)	-	-	-	16.379	5.600	2.100
Öffentliche Straßenbeleuchtung						
Leuchtpunkte (jeweils Dezember)	20.873	20.838	20.790	20.727	20.655	19.730

Quelle: MA 06/04 – Straßen und Brückenamt

8.14: Straßenverkehrsunfälle mit Personenschaden

	2022	2021	2020	2019	2018	2012
Unfälle	1.062	843	884	1.055	1.062	1.113
darunter						
Unfälle mit Kindern ¹⁾	69	47	68	64	76	59
Alkoholunfälle	99	54	67	89	58	42
Verletzte	1.273	987	1.066	1.227	1.250	1.338
darunter						
verletzte Kinder	78	47	65	61	80	58
Verletzte bei Alkoholunfällen	108	59	81	100	73	48
Getötete²⁾	1	5	2	4	2	15
darunter						
getötete Kinder	-	-	-	1	-	-
Getötete bei Alkoholunfällen	-	1	-	-	-	-

1) Unfälle, an denen zumindest ein Kind bis zum 14. Lebensjahr verletzt oder getötet wurde oder als Lenkerin oder Lenker (z.B. eines Spiel- und Sportgerätes) beteiligt war.

2) 30-Tage-Fristabgrenzung für Verkehrstote.

Ab 2012 geänderte Erhebungsmethode - ein direkter Vergleich mit Vorjahresergebnissen ist daher nur bedingt möglich.

Quelle: Statistik Austria, Statistik der Straßenverkehrsunfälle mit Personenschaden

<https://www.statistik.at/services/tools/tools/interaktive-karten>

8.15: Parkplätze

	2022	2021	2020	2019	2018	2012
Anzahl der PKW-Abstellplätze						
in Park & Ride - Anlagen	4.724	4.124	3.730	4.124	4.124	6.174
in öffentlichen Garagen und Parkhäusern ¹⁾	10.319	9.969	8.891	8.832	8.832	9.547
auf gebührenpflichtigen Parkplätzen ²⁾	4.988	4.948	3.282	3.307	3.307	*

1) Inkl. Dauerparkplätze, ohne Dauermietgaragen und Kundengaragen.

2) Neue Kategorie seit 2014, hiervon sind die gebührenpflichtigen Stellplätze in den Kurzparkzonen zu unterscheiden.

Hinweis: neue Quelle ab 2018

Quelle: Contipark International Austria GmbH
Salzburger Flughafen GmbH
Tourismus Salzburg GmbH
www.parken.at

8.16: Salzburg AG und Albus Verkehrsbetrieb GmbH

	2022	2021	2020	2019	2018	2012
Obus						
Streckenlänge in km	128,0	128,0	128,0	124,0	124,0	113,5
Anzahl der Obusse	125	123	123	120	111	102
Platzkapazität	17.875	16.845	17.035	15.645	15.992	14.382
beförderte Personen in Mio.	30,1	24,9	30,1	41,5	42,8	40,5
Autobus¹⁾						
Streckenlänge in km	126,2	126,2	126,2	123,9	126,0	182,9
Anzahl der Autobusse	77	77	79	79	79	78
Platzkapazität	7.818	7.493	7.779	7.779	7.840	8.125
beförderte Personen in Mio.	7,9	6,1	6,7	10,6	10,6	11,9
Mönchsberglift						
beförderte Personen	415.824	251.370	236.908	550.716	540.357	643.901
Festungsbahn						
beförderte Personen	1.626.042	629.042	651.519	2.344.024	2.245.053	1.747.144
Lokalbahn						
beförderte Personen in Mio. ²⁾	3,3	2,7	3,0	4,8	4,9	4,8
beförderte Güter in t (Stammstrecke)	106.061	59.659	52.067	50.385	54.654	115.884

1) 2005 erfolgte die Ausgliederung des Bereiches Autobus an die Firma Albus Verkehrsbetrieb GmbH. Ab 2018 Differenz zu den Vorjahren, aufgrund des Wegfalls zweier Regionalbuslinien.

2) Seit Einführung des Salzburger Verkehrsverbundes (SVV) 1995 können die Beförderungsleistungen bei den Einzel- und Vorverkaufsfahrscheinen sowie bei den Netzkarten nicht mehr genau festgestellt werden. Die Zahlen wurden hochgerechnet.

Quelle: Salzburg AG
Albus Verkehrsbetrieb GmbH
Tourismus GmbH

8.17: Untersbergbahn

	2022	2021	2020	2019	2018	2012
Beförderte Personen	192.816	117.481	76.234	291.018	305.667	192.016

Quelle: Untersbergbahn GmbH

9.1: Aktivpersonal des Magistrates Salzburg

Stichtag: 31.12.	2022	2021	2020	2019	2018	2012
Insgesamt	3.176	3.147	3.171	3.095	3.086	*
Vollzeitäquivalent	2.872	2.844	2.849	2.785	2.812	*
d a v o n						
weiblich	1.781	1.770	1.795	1.739	1.719	*
Vollzeitäquivalent	1.503	1.489	1.493	1.447	1.463	*
männlich	1.395	1.377	1.376	1.356	1.367	*
Vollzeitäquivalent	1.369	1.355	1.356	1.338	1.349	*

Öffentliche Bedienstete ohne Dienstverhinderungen und ohne ausgegliederte Unternehmen; Vollzeitäquivalent gerundet.

Quelle: MD/02 – Bezugsabrechnung

9.2: Ruhestandspersonal des Magistrates Salzburg

Stichtag: 31.12.	2022	2021	2020	2019	2018	2012
Insgesamt	1.201	1.221	1.202	1.209	1.214	1.222
d a v o n						
weiblich	508	522	502	514	526	*
männlich	693	699	700	695	688	*
d a v o n						
Ruhegenussempfänger*innen	824	826	819	814	805	756
Witwen, Witwer und Waisen	243	240	223	231	231	276
Altersbeihilfen	117	133	135	141	149	190
Mandatäre; Salzburg AG	17	22	25	23	29	*

Ab 2016 inkl. Mandatäre u. Salzburg AG.

Quelle: MD/02 – Bezugsabrechnung (bis 2015 MD/02 – Personalamt)

9.3: Staatsbürgerschaftswesen

	2022	2021	2020	2019	2018	2012
Staatsbürgerschaftsnachweise	3.028	3.274	3.171	3.382	3.384	5.355
Staatsbürgerschaftserwerbe	262	240	281	342	242	291
d a v o n						
weiblich	131	138	149	188	105	167
männlich	131	102	132	154	137	124
d a v o n						
Ermessen § 10 StbG	39	35	42	34	29	46
Rechtsanspruch						
§§ 11a, 12-14, 25, 58c StbG	143	141	135	194	149	141
Erstreckung §§ 16, 17 StbG	80	64	104	114	64	104
d a r u n t e r						
Geburtsland Österreich	90	97	128	147	91	147

Quelle: Amt der Salzburger Landesregierung/Wahlen und Staatsbürgerschaft
MA 01/02 – Einwohner- und Standesamt

9.4: Religionsaustritte

	2022	2021	2020	2019	2018	2012
Religionsaustritte	2.036	1.596	1.465	1.575	1.406	1.225
d a v o n						
Römisch-katholische Kirche	1.804	1.377	1.243	1.384	1.277	1.084
Evangelische Kirche	225	203	213	183	121	136
Altkatholische Kirche	1	3	4	3	-	2
sonstige Bekenntnisse	6	13	5	5	8	3

Quelle: MA 01/00 – Allgemeine und Bezirksverwaltung

9.5: Ansuchen und Wohnungsvergaben

Stichtag 31.12.	2022	2021	2020	2019	2018	2012
Ansuchen	1.886	1.913	2.453	2.541	*	*
Wohnungsvergaben	507	687	519	581	*	*
davon						
in Neubauten	6	199	100	205	*	*
durch Wohnungsfreimeldungen	501	488	419	376	*	*
davon						
1- und 2-Zimmer-Wohnungen	316	403	327	340	*	*
3- und Mehr-Zimmer-Wohnungen	191	284	192	241	*	*

Hinweis: Aufgrund der neuen Vergaberichtlinien ab 2019 stehen keine Vergleichszahlen für die Vorjahre zur Verfügung.

Quelle: MA 03/03 – Wohnservice

9.6: Hunde in der Stadt Salzburg

Stand März	2023	2022	2021	2020	2019	2013
Gemeldete Hunde	5.334	5.240	5.043	4.852	4.758	*
davon						
hundesteuerpflichtig	4.981	4.883	4.690	4.493	4.410	*
von der Hundesteuer befreit ¹⁾	353	357	353	359	348	*

1) Auf Grund der Verwendung als Dienst-, Rettungs- und Lawinen-, Blinden- und Therapiehund, sowie Welpen aus Verpaarungen von Zuchthunden in zugelassenen Zuchtstätten.

Quelle: MA 04/03 – Stadtsteueramt

9.7: Bürgermeisterwahlen

	Wahlbe- rechtigte	Wahlbe- teiligung	Kandidaten*innen	gültige Stimmen	
				absolut	in %
10. 3. 2019 1. Wahlgang	114.060	48,2%	Dipl.-Ing. Preuner Harald (ÖVP)	22.117	41,3
			Auinger Bernhard (SPÖ)	16.444	30,7
			Reindl Andreas (FPÖ)	3.294	6,2
			Mag. Berthold Martina, MBA (GRÜNE)	6.937	13,0
			Mag. Rößlhuber Lukas (NEOS)	2.171	4,1
			Dr. Ferch Christoph (SALZ)	1.154	2,2
			DI Soyoye-Rothschädl Hadwig (LINKE)	185	0,3
			Dankl Kay-Michael (KPÖ)	1.240	2,3
24. 3. 2019 2. Wahlgang	114.060	43,9%	Dipl.-Ing. Preuner Harald (ÖVP)	27.349	55,6
			Auinger Bernhard (SPÖ)	21.800	44,4
26. 11. 2017 1. Wahlgang	113.258	43,8%	Dipl.-Ing. Preuner Harald (ÖVP)	17.254	35,0
			Auinger Bernhard (SPÖ)	15.709	31,9
			Padutsch Johann (GRÜNE)	5.837	11,8
			Reindl Andreas (FPÖ)	3.424	6,9
			Dr. Unterkofler Barbara (NEOS)	5.488	11,1
			Dr. Ferch Christoph (SALZ)	1.569	3,2
10. 12. 2017 2. Wahlgang	113.258	41,4%	Dipl.-Ing. Preuner Harald (ÖVP)	23.306	50,3
			Auinger Bernhard (SPÖ)	23.012	49,7
9. 3. 2014 1. Wahlgang	110.729	49,7%	Dipl.-Ing. Preuner Harald (ÖVP)	10.131	19,5
			Dr. Schaden Heinz (SPÖ)	23.505	45,3
			Padutsch Johann (GRÜNE)	5.487	10,6
			Dr. Schöppl Andreas (FPÖ)	4.938	9,5
			Dr. Unterkofler Barbara (NEOS)	4.573	8,8
			Tazl Doris, MBA (TAZL)	641	1,2
			Dr. Ferch Christoph (SALZ)	1.666	3,2
			Mag. Mainoni Eduard (EDI)	997	1,9
23. 3. 2014 2. Wahlgang	110.729	31,2%	Dr. Schaden Heinz (SPÖ)	23.012	68,9
			Dipl.-Ing. Preuner Harald (ÖVP)	10.384	31,1
1. 3. 2009 1. Wahlgang	109.045	57,1%	Dipl.-Ing. Preuner Harald (ÖVP)	15.496	26,1
			Dr. Schaden Heinz (SPÖ)	26.973	45,4
			Dr. Schöppl Andreas (FPÖ)	5.405	9,1
			Padutsch Johann (BL)	8.732	14,7
			Tazl Doris (TAZL)	2.845	4,8
15. 3. 2009 2. Wahlgang	109.045	39,0%	Dr. Schaden Heinz (SPÖ)	22.341	53,7
			Dipl.-Ing. Preuner Harald (ÖVP)	19.257	46,3

9.7: Fortsetzung – Bürgermeisterwahlen

	Wahlbe- rechtigte	Wahlbe- teiligung	Kandidat*innen	gültige Stimmen	
				absolut	in %
7. 3. 2004	99.800	64,8%	Mag. DDr. Gollegger Karl (VP)	16.191	26,0
			Dr. Schaden Heinz (SPÖ)	32.379	52,0
			Tazl Doris (FPÖ)	5.234	8,4
			Padutsch Johann (BL)	8.508	13,7
7. 3. 1999 1. Wahlgang	98.151	60,5%	Mag. DDr. Gollegger Karl (VP)	16.845	29,5
			Dr. Schaden Heinz (SPÖ)	18.609	32,5
			Mag. Mitterdorfer Siegfried (FPÖ)	8.557	15,0
			Padutsch Johann (BL)	10.537	18,4
			Dr. Angerer Albert (ANG)	1.195	2,1
			Dr. Fartacek Herbert (D-92)	422	0,7
			Gastl Helga (LIF)	1.026	1,8
21. 3. 1999 2. Wahlgang	98.151	50,9%	Dr. Schaden Heinz (SPÖ)	28.791	58,7
			Mag. DDr. Gollegger Karl (VP)	20.245	41,3

Quelle: MA 01/02 – Einwohner- und Standesamt

Grafik: Stimmenanteile der Kandidaten bei der engeren Wahl des Bürgermeisters 2019 in den Wahlbezirken

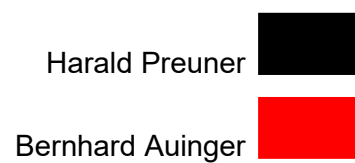
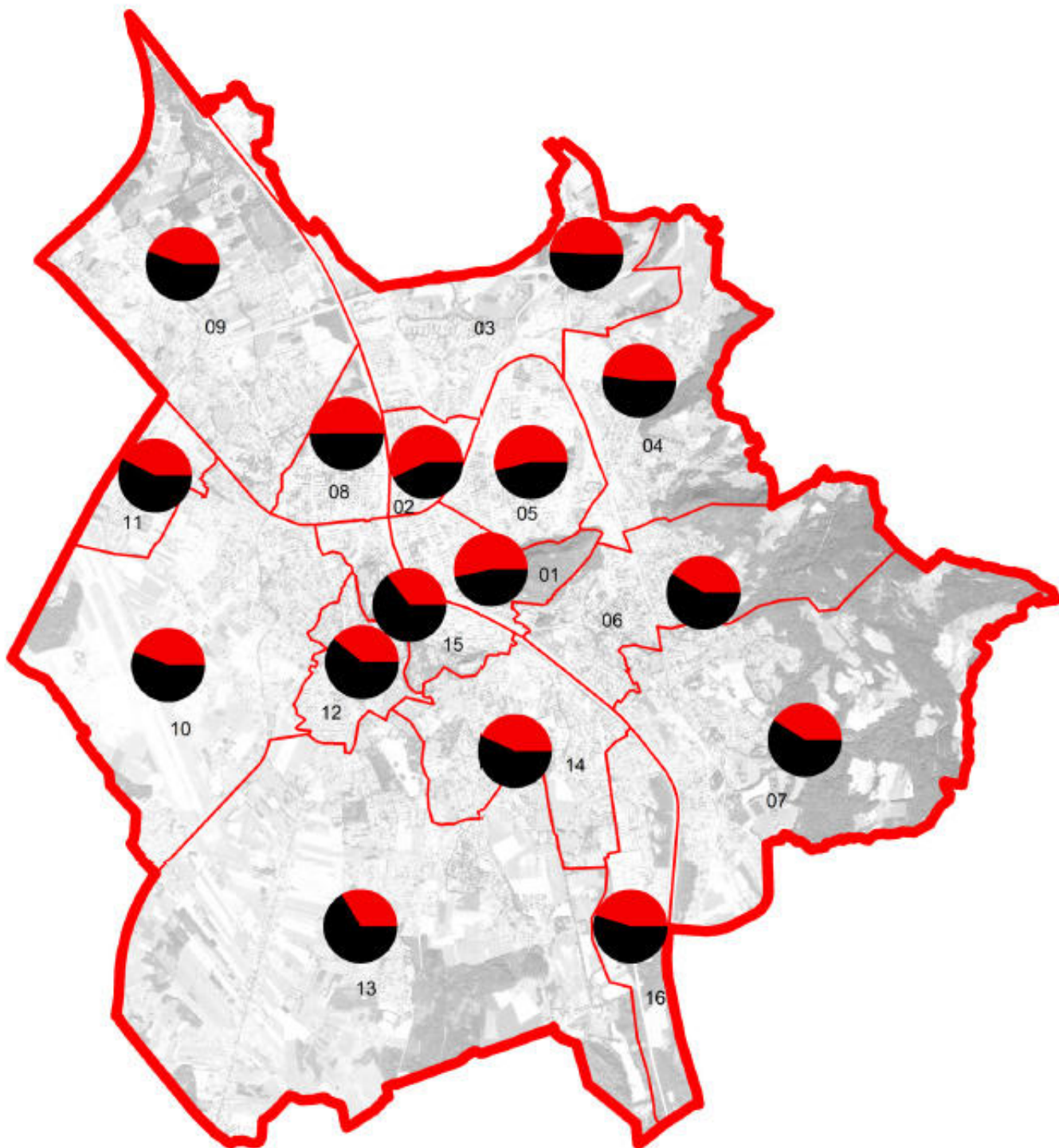

Quelle: Amt der Salzburger Landesregierung/Landesstatistik und Verwaltungscontrolling

9.8: Gemeinderatswahlen

	Wahlbe- rechtigte	Wahlbe- teiligung	gültige Stimmen (Mandatsanzahl)					KPÖ ²⁾	Verschiedene Wählergruppen
			ÖVP	SPÖ	FPÖ ¹⁾	GRÜNE ³⁾			
10. 3. 2019	114.060	48,2%	19.824 (16)	14.457 (11)	4.552 (3)	8.192 (6)	1.998 (1)	NEOS (2) 3.222 SALZ (1) 1.348 LINKE 215 FPS 193	
9. 3. 2014	110.729	49,7%	10.415 (8)	17.699 (15)	6.644 (5)	7.259 (6)	1.126	NEOS (5) 6.650 TAZL 544 LINKE 183 SALZ (1) 1.812 PIRAT 467 EDI 847	
1. 3. 2009	109.045	57,1%	16.884 (11)	21.739 (15)	8.049 (5)	9.973 (7)	1.263	TAZL (2) 2.829	
7. 3. 2004	99.800	64,8%	17.250 (11)	27.565 (19)	6.448 (4)	9.508 (6)	1.019	LIS 641 D-92 530	
7. 3. 1999	98.151	60,5%	14.497 (11)	17.973 (13)	11.235 (8)	7.860 (6)	461	OABP 612 ANG (1) 1.400 D-92 449 GHV 149 LIF (1) 2.256 CSU-Ö 497	
4. 10. 1992	101.050	55,2%	13.345 (11)	15.101 (12)	7.791 (6)	8.887 (7)	188	ÖABP (2) 3.136 ALW 700 GR 667 DW 325 MASO (2) 2.835 SBF 253 CWG 555 LDW 85	
4. 10. 1987	100.430	62,3%	13.816 (9)	30.123 (21)	9.215 (6)	6.197 (4)	489	DBU 137 VGÖ 198 Freche Frauen 327 GRÜ 252 BPN 135 Liste ungültig 230	
3. 10. 1982	97.424	71,4%	19.897 (12)	25.367 (15)	10.300 (6)	12.153 (7)	470	VSO 532	
2. 10. 1977	94.866	73,2%	22.888 (14)	26.722 (16)	14.649 (8)	3.839 (2)	624	KB 133	
8. 10. 1972	92.908	70,7%	23.010 (14)	26.557 (17)	14.406 (9)	-	815	MRF 215	
8. 10. 1967	84.908	79,7%	20.883 (13)	30.958 (19)	13.462 (8)	-	990	DFP 511 MRF 83	

9.8: Fortsetzung – Gemeinderatswahlen

	Wahlbe- rechtigte	Wahlbe- teiligung	gültige Stimmen (Mandatsanzahl)					Verschiedene Wählergruppen	
			ÖVP	SPÖ	FPÖ ¹⁾	GRÜNE ³⁾	KPÖ ²⁾		
14. 10. 1962	78.206	78,5%	20.500 (14)	23.722 (16)	14.549 (9)	-	1.802 (1)		-
20. 10. 1957	73.398	77,6%	18.703 (13)	21.510 (16)	13.493 (10)	-	1.503 (1)	DNAP	512
18. 10. 1953	64.303	86,5%	18.502 (14)	20.884 (15)	13.968 (10)	-	1.470 (1)		-
30. 10. 1949	60.400	79,3%	13.623 (12)	17.760 (15)	14.281 (12)	-	1.666 (1)		-
25. 11. 1945 ⁴⁾	40.932	89,9%	16.205 (18)	18.435 (21)	-	-	1.416 (1)		-

1) Vor 1956 WdU (VdU).

2) 1949 kandidiert unter Wahlbündnis Linksblock (KPÖ und Linksozialisten), sowie 1953 unter der Wahlgemeinschaft Österreichische Volksoption (VO).

3) Bis 2009 kandidiert unter „BL“.

4) Die Ergebnisse der Landtagswahl vom 25.11.1945 wurden für die Zusammensetzung des Salzburger Gemeinderates verwendet.

Quelle: MA 01/02 – Einwohner- und Standesamt

9.9: Landtagswahlen

	Wahlbe- rechtigte	Wahlbe- teiligung	gültige Stimmen					Verschiedene Wählergruppen	
			ÖVP	SPÖ	FPÖ ¹⁾	GRÜNE ³⁾	KPÖ ²⁾		
23. 4. 2023	93.836	63,5%	14.628	9.779	11.025	7.198	12.665	NEOS WIRS MFG	2.722 515 347
22. 4. 2018	97.346	57,3%	16.572	12.841	8.778	8.758	660	FPS NEOS MAYR	1.954 5.095 685
5. 5. 2013	99.723	63,4%	13.813	15.248	9.416	16.200	879	PIRAT TEAM	1.213 4.757
1. 3. 2009	101.131	60,1%	18.114	23.335	7.918	7.972	-		-
7. 3. 2004	99.116	65,2%	18.597	30.794	6.067	7.920	-		-
7. 3. 1999	97.766	60,6%	16.113	20.209	12.379	4.705	-	LIF CSVÖ	3.469 702
13. 3. 1994	101.020	67,2%	19.014	17.124	14.615	7.185	-	OABP LIF	2.745 5.759
12. 3. 1989	101.172	69,9%	25.131	21.257	12.941	7.373	614	VGÖ	1.376
25. 3. 1984	97.907	74,1%	32.049	24.369	7.758	5.459	515	DGÖ	1.320
25. 3. 1979	96.515	76,8%	28.297	27.812	12.750	4.256	445		-
31. 3. 1974	95.009	76,3%	29.927	25.586	15.100	-	1.018		-
23. 3. 1969	90.501	78,4%	23.877	28.264	17.213	-	623	MRF	165
26. 4. 1964	81.219	83,0%	25.783	27.906	11.096	-	909	EFP	974
10. 5. 1959	73.876	87,8%	21.897	24.940	15.196	-	1.258	SHL	173
17. 10. 1954	64.318	84,2%	19.110	21.718	9.613	-	1.669	FSÖ	522
9. 10. 1949	60.400	92,4%	17.718	19.913	13.623	-	2.096	DUÖ 4. Partei	291 634
25. 11. 1945	40.932	89,9%	16.205	18.435	-	-	1.416		-

1) Vor 1956 WdU (VdU).

2) Bei den Wahlen 1979, 1989, 1994 angetreten unter „Bürgerliste“, bei der Wahl 1984 unter „Grüne Alternative Bürgerliste“.

3) 1949 kandidiert unter Wahlbündnis Linksblock (KPÖ und Linksozialisten), sowie 1954 unter der Wahlgemeinschaft Österreichische Volksopposition (VO).

Quelle: Salzburger Landeszeitung

Amt der Salzburger Landesregierung/Landesstatistik und Verwaltungscontrolling
MA 01/02 – Einwohner- und Standesamt

9.10: Nationalratswahlen

	Wahlbe- rechtigte	Wahlbe- teiligung	gültige Stimmen					Verschiedene Wählergruppen	
			ÖVP	SPÖ	FPÖ ¹⁾	GRÜNE ³⁾	KPÖ ²⁾		
29. 9. 2019	99.178	70,5%	25.321	12.720	7.771	13.777	871	NEOS PILZ WANDL	6.914 1.491 409
15. 10. 2017	99.914	75,0%	23.379	19.571	15.111	5.026	922	NEOS FLÖ PILZ GILT WEIßE	5.172 371 3.951 760 112
29. 9. 2013	100.748	67,1%	13.527	15.690	12.388	13.823	816	BZÖ FRANK NEOS PIRAT	2.147 3.285 4.252 586
28. 9. 2008	103.618	70,3%	16.846	17.337	12.196	13.121	578	BZÖ Linke RETTÖ LIF FRITZ DC	7.350 117 602 1.872 1.028 528
1. 10. 2006	102.015	68,9%	21.864	19.283	8.825	13.359	808	BZÖ NFÖ Matin	2.247 406 1.986
24. 11. 2002	100.082	76,7%	29.923	23.740	8.461	12.238	412	LIF	974
3. 10. 1999	99.164	71,5%	14.558	19.951	21.256	8.519	309	LIF Nein CWG DU	4.428 245 291 521
17. 12. 1995	100.171	79,0%	18.407	24.975	20.518	6.190	193	LIF NEIN	6.828 827
9. 10. 1994	101.478	71,8%	15.918	20.408	18.881	8.421	-	LIF VGÖ NEIN CWG	6.744 102 686 395
7. 10. 1990	102.028	70,2%	16.868	25.834	16.751	7.844	376	VGÖ WGO	1.106 705
23. 11. 1986	99.969	79,1%	28.265	28.399	14.111	6.665	525		-
24. 4. 1983	97.462	84,7%	34.425	33.550	8.000	-	416	ALÖ VGÖ	1.722 3.449

9.10: Fortsetzung – Nationalratswahlen

	Wahlbe- rechtigte	Wahlbe- teiligung	gültige Stimmen					Verschiedene Wählergruppen	
			ÖVP	SPÖ	FPÖ ¹⁾	GRÜNE ³⁾	KPÖ ²⁾		
6. 5. 1979	96.823	84,5%	31.129	36.889	12.210	-	603		-
5. 10. 1975	95.529	83,0%	29.031	36.172	12.379	-	708	Steinacher	269
10. 10. 1971	92.130	81,5%	27.480	34.719	11.396	-	692		-
1. 3. 1970	90.888	84,8%	28.647	33.262	13.686	-	537	MRF DFP	155 225
6. 3. 1966	84.017	88,2%	30.479	25.536	13.303	-	-	DFP	3.903
18. 11. 1962	78.106	90,4%	28.338	26.886	13.210	-	1.514		-
10. 5. 1959	73.876	89,4%	23.708	25.535	14.475	-	1.323		-
13. 5. 1956	67.617	92,8%	24.158	22.337	13.196	-	1.779	PV	3
22. 2. 1953	64.627	95,5%	19.545	22.225	16.237	-	1.984	ÖM	267
9. 10. 1949	60.400	93,1%	18.019	20.088	13.739	-	2.012	DU EK	299 632
25. 11. 1945	40.932	89,9%	16.201	18.391	-	-	1.413		-

1) Vor 1956 WdU (VdU).

2) 1949 kandidiert unter Wahlbündnis Linksblock (KPÖ und Linksozialisten), sowie 1953 unter der Wahlgemeinschaft Österreichische Volksoption (VO).

3) 1990 GA – Die Grüne Alternative – Die Grünen im Parlament.

Quelle: [Bundesministerium für Inneres](#)

Salzburger Landeszeitung

Amt der Salzburger Landesregierung/Landesstatistik und Verwaltungscontrolling

MA 01/02 – Einwohner- und Standesamt

9.11: Bundespräsidentenwahlen

	Wahlbe- rechtigte	Wahlbe- teiligung	Kandidat*innen (nominierende Partei)	gültige Stimmen	
				absolut	in %
9.10.2022	96.500	60,7%	Dr. Michael Brunner Gerald Grosz Dr. Walter Rosengranz Heinrich Staudinger Dr. Alexander Van der Bellen Dr. Tassilo Wallentin Dr. Dominik Wlazny	1.055 1.876 7.344 910 38.538 4.477 3.603	1,8 3,2 12,7 1,6 66,7 7,7 6,2
24. 4. 2016 1. Wahlgang	99.663	63,2%	Dr. Irmgard Griss (unabhängig) Ing. Norbert Hofer (FPÖ) Rudolf Hundstorfer (SPÖ) Dr. Andreas Kohl (ÖVP) Ing. Richard Lugner (unabhängig) Dr. Alexander Van der Bellen (unabhängig)	12.621 18.870 5.998 5.833 1.203 17.481	20,4 30,4 9,7 9,4 1,9 28,2
22. 5. 2016 2. Wahlgang (annulliert)	99.663	68,4%	Ing. Norbert Hofer (FPÖ) Dr. Alexander Van der Bellen (unabhängig)	27.306 39.101	41,1 58,9
4. 12. 2016 2. Wahlgang	100.267	71,3%	Ing. Norbert Hofer (FPÖ) Dr. Alexander Van der Bellen (unabhängig)	26.076 43.401	37,5 62,5
25. 4. 2010	102.427	48,3%	Dr. Heinz Fischer (unabhängig) Dr. Rudolf Gehring (CPÖ) Barbara Rosenkranz (FPÖ)	36.650 2.724 7.403	78,4 5,8 15,8
25. 4. 2004	101.455	59,7%	Dr. Benita Ferrero-Waldner (ÖVP) Dr. Heinz Fischer (SPÖ)	29.506 29.303	50,2 49,8
19. 4. 1998	100.091	64,1%	Mag. Gertraud Knoll (unabhängig) Dr. Heide Schmidt (LIF) Dr. Thomas Klestil (unabhängig) Ing. Richard Lugner (DU) Karl Nowak (Die Neutralen)	10.598 9.978 35.855 4.023 1.362	17,1 16,1 58,0 6,5 2,2
26. 4. 1992 1. Wahlgang	102.201	71,9%	Dr. Rudolf Streicher (SPÖ) Dr. Thomas Klestil (ÖVP) Dr. Heide Schmidt (FPÖ) Robert Jungk (GRÜNE)	23.940 23.865 15.051 8.715	33,4 33,3 21,0 12,2
24. 5. 1992 2. Wahlgang	102.201	61,6%	Dr. Rudolf Streicher (SPÖ) Dr. Thomas Klestil (ÖVP)	24.070 37.210	39,3 60,7

9.11: Fortsetzung – Bundespräsidentenwahlen

	Wahlbe- rechtigte	Wahlbe- teiligung	Kandidaten/innen (nominierende Partei)	gültige Stimmen	
				absolut	in %
4. 5. 1986 1. Wahlgang	99.419	79,3%	Dr. Kurt Steyrer (SPÖ)	29.525	38,9
			Dr. Kurt Waldheim (ÖVP)	37.671	49,6
			Dr. Otto Scrinzi (FPÖ)	1.922	2,5
			Freda Blau-Meissner (GRÜNE)	6.812	9,0
8. 6. 1986 2. Wahlgang	99.419	73,9%	Dr. Kurt Steyrer (SPÖ)	30.629	43,7
			Dr. Kurt Waldheim (ÖVP)	39.441	56,3
18. 5. 1980	97.525	90,2%	Dr. Norbert Burger (NDP)	3.051	3,7
			Dr. Willfried Gredler (FPÖ)	20.289	24,6
			Dr. Rudolf Kirchschräger (SPÖ, ÖVP)	59.096	71,7
23. 6. 1974	94.998	89,1%	Dr. Rudolf Kirchschräger (SPÖ)	40.763	49,7
			Dr. Alois Lugger (ÖVP)	41.233	50,3
25. 4. 1971	92.204	94,0%	Dr. h. c. Franz Jonas (SPÖ)	42.896	51,2
			Dr. Kurt Waldheim (ÖVP)	40.864	48,8
23. 5. 1965	82.745	93,1%	Dr. Alfons Gorbach (ÖVP)	39.374	52,9
			Dr. h. c. Franz Jonas (SPÖ)	35.120	47,1
28. 4. 1963	79.936	93,1%	Dr. Josef Kimmel (EFP)	3.000	4,5
			Ing. Dr. h. c. Julius Raab (ÖVP)	26.302	39,3
			Dr. Adolf Schär (SPÖ)	37.585	56,2
5. 5. 1957	69.086	97,6%	Dr. Wolfgang Denk (ÖVP, FPÖ)	35.576	54,6
			Dr. Adolf Schär (SPÖ)	29.609	45,4
6. 5. 1951 1. Wahlgang	63.474	96,6%	Dr. Burghard Breitner (VdU)	28.812	47,9
			Gottlieb Fiala (KPÖ)	1.701	2,8
			Dr. Heinrich Gleißner (ÖVP)	13.748	22,9
			Ludovica Hainisch (unabhängig)	25	-
			Dr. h. c. Theodor Körner (SPÖ)	15.792	26,3
			Dr. Johannes Ude (Ude-Bund)	30	-
27. 5. 1951 2. Wahlgang	63.474	96,2%	Dr. Heinrich Gleißner (ÖVP)	23.874	47,2
			Dr. h. c. Theodor Körner (SPÖ)	26.755	52,8

Quelle: [Bundesministerium für Inneres](#)
 Salzburger Landeszeitung
 Amt der Salzburger Landesregierung/Landesstatistik und Verwaltungscontrolling
 MA 01/02 – Einwohner- und Standesamt

9.12: Europawahlen

	Wahlbe- rechtigte	Wahlbe- teiligung	gültige Stimmen					Verschiedene Wählergruppen	
			ÖVP	SPÖ	FPÖ	GRÜNE	KPÖ		
26. 5. 2019	99.153	56,6%	19.231	10.870	6.877	11.800	775	NEOS 5.102 EUROPA 960	
25. 5. 2014	100.753	39,3%	9.916	8.905	6.452	7.912	-	NEOS 2.917 BZÖ 166 REKOS 580 ANDERS 826 EUSTOP 1.232	
7. 6. 2009	103.042	40,3%	10.820	8.333	4.743	6.784	462	BZÖ 1.848 MARTIN 7.604 JuLis 340	
13. 6. 2004	101.398	36,0%	9.638	9.153	3.016	8.349	-	MARTIN 5.267 LINKE 455	
13. 6. 1999	99.050	37,6%	8.964	9.571	9.108	6.277	259	LIF 1.485 CSA 1.038	
13. 10. 1996	100.414	56,8%	12.674	12.894	18.542	6.636	251	LIF 3.678 N 618 Forum-H 605	

Quelle: [Bundesministerium für Inneres](#)

Amt der Salzburger Landesregierung/Landesstatistik und Verwaltungscontrolling
MA 01/02 – Einwohner- und Standesamt

9.13: Volksabstimmungen

	Stimm- berechtigte	abge- gebene Stimmen	gültig	ja	nein
Volksabstimmung über eine neue Landes- verfassung (Abschaffung des Proporz)¹⁾ (21. 6. 1998) Anteil in %	97.428	6.936 7,1	6.891	6.552 95,1	339 4,9
Olympia Volksabstimmung¹⁾ (5. 10. 1997) Anteil in %	97.532	23.396 24,0	23.346	13.933 59,7	9.413 40,3
Volksabstimmung über den EU-Beitritt (12. 6. 1994) Anteil in %	101.866	75.828 74,4	75.319	48.784 64,8	26.535 35,2
Volksabstimmung ob zu den durch den EWR – Vertrag nötigen Anpassungen von Landesge- setzen jeweils eine Volksabstimmung durchgeführt werden soll¹⁾ (12. 5. 1993) Anteil in %	100.102	7.808 7,8	7.779	7.374 94,8	405 5,2
Volksabstimmung über die friedliche Nutzung der Kernenergie in Österreich (5. 11. 1978) Anteil in %	95.268	61.456 64,5	60.127	24.003 39,9	36.124 60,1

1) Die Volksabstimmung wurde nur im Bundesland Salzburg durchgeführt.

Quelle: [Bundesministerium für Inneres](#)
MA 01/02 – Einwohner- und Standesamt

9.14: Volksbegehren

	Eintragungszeit	Stimmebe-rechtigte	Unterstütz-ungserklä-rungen	gültige Eintra-gungen	Stimmebe-teiligung ¹⁾
Volksbegehren "NEUTRALITÄT Österreich JA"	19.06. – 26.06.2023	95.643	1.024	625	1,72%
Volksbegehren "anti-gendern Volksbegehren"	19.06. – 26.06.2023	95.643	1.548	629	2,28%
Volksbegehren "Verbot für Kinder-Instagram"	19.06. – 26.06.2023	95.643	713	372	1,13%
Volksbegehren "Untersuchungsausschüsse live übertragen"	19.06. – 26.06.2023	95.643	1.228	282	1,58%
Volksbegehren "Asylstraftäter sofort abschieben"	19.06. – 26.06.2023	95.643	1.805	602	2,52%
Volksbegehren "Lebensmittelrettung statt Lebensmittelverschwendung"	19.06. – 26.06.2023	95.643	2.531	571	3,24%
Volksbegehren "Umsetzung der Lebensmittelherkunftskennzeichnung!"	19.06. – 26.06.2023	95.643	1.646	490	2,23%
Volksbegehren "Rettung unserer Sparbücher"	19.06. – 26.06.2023	95.643	552	451	1,05%
Volksbegehren "Staatsbürgerschaft für Folteropfer"	19.06. – 26.06.2023	95.643	354	143	0,52%
Volksbegehren "ECHTE Demokratie - Volksbegehren"	17.04. – 24.04.2023	95.785	1.229	584	1,89%
Volksbegehren "Beibehaltung Sommerzeit"	17.04. – 24.04.2023	95.785	1.750	777	2,64%
Volksbegehren "GIS Gebühren NEIN"	17.04. – 24.04.2023	95.785	1.362	901	2,36%
Volksbegehren "BARGELD-Zahlung: Obergrenze NEIN"	17.04. – 24.04.2023	95.785	580	1.075	1,73%
Volksbegehren "Unabhängige JUSTIZ sichern"	17.04. – 24.04.2023	95.785	1.588	669	2,36%
Volksbegehren "Lieferkettengesetz Volksbegehren"	17.04. – 24.04.2023	95.785	1.403	600	2,09%
Volksbegehren "NEHAMMER MUSS WEG"	17.04. – 24.04.2023	95.785	871	267	1,19%

9.14: Fortsetzung – Volksbegehren

	Eintragungszeit	Stimme- -rechtigte	Unterstütz- -ungserklä- -rungen	gültige Eintra- -gungen	Stimme- -teiligung ¹⁾
Volksbegehren "FÜR UNEINGESCHRÄNKTE BARGELDZAHLUNG"	19.09. – 26.09.2022	96.347	2.109	3.979	6,32%
Volksbegehren "GIS Gebühr abschaffen"	19.09. – 26.09.2022	96.347	1.225	3.293	4,69%
Volksbegehren "Kinderrechte- Volksbegehren"	19.09. – 26.09.2022	96.347	1.464	1.440	3,01%
Volksbegehren "RECHT AUF WOHNEN"	19.09. – 26.09.2022	96.347	1.387	1.196	2,68%
Volksbegehren "Wiedergutmachung der COVID-19-Massnahmen"	19.09. – 26.09.2022	96.347	1.253	1.078	2,42%
Volksbegehren "Black Voices"	19.09. – 26.09.2022	96.347	761	1.021	1,85%
Volksbegehren "COVID-Maßnahmen abschaffen"	19.09. – 26.09.2022	96.347	1.178	1.625	2,91%
Volksbegehren "Stoppt Lebedntier- Transportqual"	20.06. – 27.06.2022	96.504	3.237	3.752	7,24%
Volksbegehren "Mental Health Jugendvolksbegehren"	20.06. – 27.06.2022	96.504	266	2.793	3,17%
Volksbegehren "Impfpflichtabstimmung: NEIN respektieren!"	02.05. – 09.05.2022	96.504	2.019	1.575	3,72%
Volksbegehren "Bedingungsloses Grundeinkommen umsetzen!"	02.05. – 09.05.2022	96.504	1.430	1.838	3,39%
Volksbegehren "NEIN zur Impfpflicht"	02.05. – 09.05.2022	96.504	1.465	1.980	3,57%
Volksbegehren "Arbeitslosengeld RAUF"	02.05. – 09.05.2022	96.504	344	1.581	1,99%
Volksbegehren "Rechtsstaat & Antikorruptionsvolksbegehren"	02.05. – 09.05.2022	96.504	1.196	5.318	6,75%
Volksbegehren "KEINE IMPFPFLICHT"	02.05. – 09.05.2022	96.449	1.867	1.250	3,23%
Volksbegehren "RÜCKTRITT BUNDESREGIERUNG"	02.05. – 09.05.2022	96.449	1.307	807	2,19%
Volksbegehren „Notstandshilfe“	20.09. – 27.09.2021	97.453	543	875	1,5%
Volksbegehren „Impfpflicht: Notfalls JA“	20.09. – 27.09.2021	97.453	199	1.043	1,3%
Volksbegehren „Impfpflicht: Striktes NEIN“	20.09. – 27.09.2021	97.453	688	2.740	3,5%

9.14: Fortsetzung – Volksbegehren

	Eintragungszeit	Stimmbe- rechtigte	Unterstütz- ungserklä- rungen	gültige Eintra- gen	Stimmbe- teiligung ¹⁾
Volksbegehren „Kauf Regional“	20.09. – 27.09.2021	97.453	1.020	1.411	2,5%
„TIERSCHUTZVOLKSBEGEHREN“	18.01. – 25.01.2021	98.036	2.384	3.991	6,5%
Volksbegehren „FÜR IMPF-FREIHEIT“	18.01. – 25.01.2021	98.036	560	2.655	3,3%
Volksbegehren „Ethik für ALLE“	18.01. – 25.01.2021	98.036	904	2.136	3,1%
Volksbegehren „Asyl europagerecht umsetzen“	22.06. – 29.06.2020	98.466	1.241	1.668	3,0%
Volksbegehren „EURATOM-Ausstieg Österreichs“	22.06. – 29.06.2020	98.466	314	2.147	2,5%
Volksbegehren „Smoke - JA“	22.06. – 29.06.2020	98.466	147	309	0,5%
Volksbegehren „Smoke - NEIN“	22.06. – 29.06.2020	98.466	491	2.757	3,3%
Volksbegehren „Klimavolksbegehren“	22.06. – 29.06.2020	98.466	1.810	5.233	7,2%
Volksbegehren „Bedingungsloses Grundeinkommen“	18.11. – 25.11.2019	98.823	248	1.101	1,4%
Volksbegehren „Für verpflichtende Volksabstimmung“	25.03. – 01.04.2019	98.836	242	332	0,6%
Volksbegehren „CETA-Volksabstimmung“	25.03. – 01.04.2019	98.836	199	388	0,6%
Volksbegehren „ORF ohne Zwangsgebühren“	01.10. – 08.10.2018	99.192	661	3.922	4,6%
Volksbegehren „Don't smoke“	01.10. – 08.10.2018	99.192	8.101	5.696	13,9%
Frauenvolksbegehren	01.10. – 08.10.2018	99.192	4.223	4.715	9,0%
Volksbegehren gegen „TTIP/CETA“	23.01. – 30.01.2017	97.934	223	9.797	10,2%
EU-AUSTRITT-VOLKSBEGEHREN	24.06. – 01.07.2015	98.529	207	5.442	5,7%
Volksbegehren gegen Kirchenprivilegien	15.04. – 22.04.2013	99.662	93	1.852	2,0%
Volksbegehren Demokratie Jetzt!	15.04. – 22.04.2013	99.662	1.029	2.532	3,6%
Volksbegehren Bildungsinitiative	03.11. – 10.11.2011	100.342	745	6.953	7,7%
Volksbegehren „RAUS aus EURATOM“	28.02. – 07.03.2011	100.418	214	3.842	4,0%
Volksbegehren „Stopp dem Postraub“	27.07. – 03.08.2009	100.945	254	2.695	2,9%
Volksbegehren „Österreich bleib frei!“	06.03. – 13.03.2006	99.676	70	4.876	5,0%
Pensions-Volksbegehren	22.03. – 29.03.2004	99.054	3	7.486	7,6%
Volksbegehren „Atomfreies Europa“	10.06. – 17.06.2003	98.198	139	2.957	3,2%

9.14: Fortsetzung – Volksbegehren

	Eintragungszeit	Stimmbe- rechtigte	Unterstütz- ungserklä- rungen	gültige Eintra- gungen	Stimmbe- teiligung ¹⁾
Volksbegehren gegen Abfangjäger	29.07. – 05.08.2002	97.957	11	8.558	8,7%
Volksbegehren „Sozialstaat Österreich“	03.04. – 10.04.2002	97.804	836	10.450	11,5%
Volksbegehren Veto gegen Temelin	14.01. – 21.01.2002	97.896	89	11.522	11,9%
Bildungsoffensive- und Studiengebühren Volksbegehren	06.11. – 13.11.2001	96.930	732	3.023	3,9%
Volksbegehren neue EU-Abstimmung	29.11. – 06.12.2000	96.286	139	3.433	3,7%
Familien-Volksbegehren	09.09. – 16.09.1999	96.701	12	1.336	1,4%
Volksbegehren „Atomfreies Österreich“	24.11. – 01.12.1997	97.180		4.870	5,0%
Volksbegehren „Schilling-Volksabstimmung“	24.11. – 01.12.1997	97.180		5.103	5,3%
Frauen-Volksbegehren	07.04. – 14.04.1997	98.213		14.190	14,4%
Gentechnik-Volksbegehren	07.04. – 14.04.1997	98.213		22.246	22,7%
Neutralitäts-Volksbegehren	18.03. – 25.03.1996	98.553		7.328	7,4%
Tierschutz-Volksbegehren	18.03. – 25.03.1996	98.553		10.925	11,1%
Volksbegehren „Pro Motorrad“	12.06. – 19.06.1995	98.928		502	0,5%
Volksbegehren „Österreich zuerst“	25.01. – 01.02.1993	100.633		8.653	8,6%
Volksbegehren für eine Volksabstimmung über den Beitritt zum EWR	11.11. – 18.11.1991	101.352		8.169	8,1%
Volksbegehren zur Sicherung der Rundfunkfreiheit in Österreich	27.11. – 04.12.1989	101.432		2.430	2,4%
Volksbegehren zur Senkung der Klassenschülerzahl	29.05. – 05.06.1989	101.343		5.518	5,4%
Anti-Privilegien-Volksbegehren	22.06. – 29.06.1987	100.409		8.640	8,6%
Volksbegehren gegen Abfangjäger - für eine Volksabstimmung	04.11. – 11.11.1985	99.336		4.134	4,2%

9.14: Fortsetzung – Volksbegehren

	Eintragungszeit	Stimmbe- rechtigte	Unterstütz- ungserklä- rungen	gültige Eintra- gungen	Stimmbe- teiligung ¹⁾
Volksbegehren zwecks Verlängerung des Zivildienstes	22.04. – 29.04.1985	99.000		5.803	5,9%
Konrad-Lorenz-Volksbegehren	04.03. – 11.03.1985	98.883		9.853	10,0%
Konferenzzentrum-Einsparungsgesetz	10.05. – 17.05.1982	97.358		25.538	26,2%
Anti-Zwentendorf-Volksbegehren	03.11. – 10.11.1980	97.473		3.283	3,4%
Pro-Zwentendorf-Volksbegehren	03.11. – 10.11.1980	97.473		5.477	5,6%
Muttersprachenerhebung ²⁾	14.11.1976	130.038		25.425	19,6%
Schutz des menschlichen Lebens	24.11. – 01.12.1975	95.393		3.569	3,7%
Abschaffung der 13. Schulstufe	12.05. – 19.05.1969	90.155		4.317	4,8%
Schrittweise Einführung der 40-Stunden-Woche	04.05. – 11.05.1969	90.155		7.698	8,5%
Österreichischer Rundfunk, Gesellschaft m.b.H.	05.10. – 12.10.1964	81.407		19.159	23,5%

1) ab 1999 Stimmbeteiligung inklusive Unterstützungserklärungen.

2) Stimmberechtigt waren alle österreichischen Staatsbürger, die am 10. 10. 1976 ihren Wohnsitz in der Stadt Salzburg hatten.

Quelle: [Bundesministerium für Inneres](#)

MA 01/02 – Einwohner- und Standesamt

9.15: Volksbefragungen

Volksbefragung Wehrpflicht¹⁾

(20. 1. 2013)

Frage a): Sind Sie für die Einführung eines Berufsheeres und eines bezahlten freiwilligen Sozialjahres?			
Stimmberechtigte	abgegebene Stimmen	gültig	ja
101.506	47.239 (46,5 %)	45.727	19.883 (43,5 %)

Frage b): Sind Sie für die Beibehaltung der allgemeinen Wehrpflicht und des Zivildienstes?			
Stimmberechtigte	abgegebene Stimmen	gültig	ja
101.506	47.239 (46,5 %)	45.727	25.844 (56,5 %)

Volksbefragung Olympia²⁾

(3. 4. 2005)

Frage: Soll sich das Land Salzburg dafür einsetzen, dass die Olympischen Winterspiele im Jahr 2014 in Salzburg stattfinden?				
Stimmberechtigte	abgegebene Stimmen	gültig	ja	nein
99.384	17.791 (17,9 %)	17.747	6.892 (38,8 %)	10.858 (61,2 %)

1) Wurde österreichweit durchgeführt.

2) Wurde in der Stadt und im Land Salzburg durchgeführt.

Quelle: Amtsblatt der Landeshauptstadt Salzburg
MA 01/02 – Einwohner- und Standesamt

9.16: Bürgerbefragungen

Bürgerbefragung Mönchsberggarage (26. 6. 2022)

Frage: Soll die Mönchsberggarage ausgebaut werden - JA oder NEIN?

Stimmberechtigte	abgegebene Stimmen	gültig	ja	nein
113.558	24.963 (22,0 %)	24.826	3.878 (15,6 %)	20.948 (84,4 %)

Bürgerbefragung Olympia¹⁾ (3. 4. 2005 – 9. 4. 2005)

Frage: Soll sich die Stadt Salzburg um die Olympischen Winterspiele 2014 bewerben?

Stimmberechtigte	abgegebene Stimmen	gültig	ja	nein
102.567	22.352 (21,8 %)	22.304	8.803 (39,5 %)	13.501 (60,5 %)

Bürgerbefragung Makartplatz (28. 1. – 2. 2. 2002)

Frage 1: Soll die Stadt Salzburg für eine Verkehrsberuhigung des Makartplatzes (kein Durchzugsverkehr nur mehr Zufahrt und Öffentlicher Verkehr) eintreten?

Stimmberechtigte	abgegebene Stimmen	gültig	ja	nein
97.961	1.694 (1,7 %)	1.502	857 (57,1 %)	645 (42,9)

Frage 2: Soll am Makartplatz eine Tiefgarage errichtet werden?

Stimmberechtigte	abgegebene Stimmen	gültig	ja	nein
97.961	1.694 (1,7 %)	1.637	135 (8,3 %)	1.502 (91,8 %)

Bürgerbefragung Makartplatz (28. 1. – 2. 2. 2002)

Frage: Das geplante (Stein-)Projekt für die Oberflächengestaltung des Makartplatzes des Wiener Architekten Podrecca wird nicht umgesetzt. Sollte eine Tiefgarage gebaut werden und daher eine Neugestaltung des Platzes notwendig sein, ist der Platz in einem Zustand wieder herzustellen, der dem gewohnten Grünbild und den bisherigen Grünausmaßen annähernd entspricht.

Stimmberechtigte	abgegebene Stimmen	gültig	ja	nein
98.043	1.837 (1,9 %)	1.791	1.455 (81,2 %)	336 (18,8 %)

1) Wurde in der Stadt und im Land Salzburg durchgeführt.

Quelle: Amtsblatt der Landeshauptstadt Salzburg
MA 01/02 – Einwohner- und Standesamt

9.17: Bürgerbegehren

	Stimm- berechtigte	abge- gebene Stimmen	gültig	ja	nein
Bürgerbegehren Wohnbau¹⁾ (20. 4. 2008)	110.215	377			
Anteil in %		0,3			
Frage 1:			366	318	48
Anteil in %:				86,9	13,1
Frage 2:			362	311	51
Anteil in %				85,9	14,1
Bürgerbegehren Gegenwartskunst²⁾ (27. 11. – 2. 12. 2006)	102.963	1.970	1.966	1.786	180
Anteil in %		1,9		90,8	9,2
Bürgerbegehren Grünland³⁾ (15. 5. – 20. 5. 2006)	102.973	13.305	13.261	12.666	595
Anteil in %		12,9		95,5	4,5

1) Frage 1:

Soll der Gemeinderat der Stadt Salzburg beschließen, dass die Stadt Salzburg die nötigen Schritte zur Aufnahme eines kommunalen Wohnbaus mit dem Ziel pro Jahr 1.000 Wohnungen — wie vom Gemeinderat in den 90er Jahren geplant zu errichten – ergreift und soll der Gemeinderat beschließen, dass die Finanzierung zumindest teilweise zu Lasten künftiger Großprojekte erfolgt?

Frage 2:

Soll der Gemeinderat der Stadt Salzburg beschließen, dass er alle nötigen Initiativen ergreifen wird, um durch eine verfassungskonforme Neufassung der Salzburger Vertragsraumordnung (Salzburger Raumordnungsgesetz 1992) bei Wohnprojekten über 10 Wohneinheiten mindestens ein Drittel der Wohnungen für sozialen Mietwohnbau mit Einweisungsrecht der Stadt zu garantieren?

2) Mit dem Bürgerbegehren soll folgender Beschluss des Gemeinderates herbeigeführt werden:

Die Salzburger Altstadt hat für die Dauer eines fünfjährigen Moratoriums frei von Gegenwartskunst im öffentlichen Raum zu bleiben.

3) Mit dem Bürgerbegehren soll folgender Beschluss des Gemeinderates herbeigeführt werden:

1. Das durch die derzeit gültige Deklaration "Geschütztes Grünland" besonders geschützte Grünland der Stadt Salzburg bleibt zur Gänze und auf Dauer als Grünland erhalten.
2. Die Herausnahme von Flächen aus der Deklaration "Geschütztes Grünland" (Umwidmung) ist grundsätzlich nicht zulässig, es sei denn, die Bevölkerung der Stadt Salzburg befürwortet dies in einer Bürgerabstimmung gemäß § 53a Salzburger Stadtrecht.
3. Die Stadt Salzburg tritt an die Landesregierung bzw. den Landtag mit der Forderung heran, den dauerhaften Schutz der in der Grünland Deklaration ausgewiesenen Flächen zu sichern und für die Rahmenbedingungen zur Mobilisierung des bestehenden Baulandes zu sorgen.

Quelle: Amtsblatt der Landeshauptstadt Salzburg
MA 01/02 – Einwohner- und Standesamt

9.18: Polizeiliche Kriminalstatistik

	2022	2021	2020	2019	2018	2012
Angezeigte Fälle	15.565	13.789	13.242	15.819	15.444	15.201
Aufklärungsrate in %	57	57	56	54	54	45
d a v o n strafbare Handlungen gegen						
Leib und Leben (z.B. Mord, Totschlag, Körperverletzung)	2.763	2.328	2.301	2.612	2.652	2.685
Aufklärungsrate in %	89	87	89	88	88	82
die Freiheit (z.B. Entführung, Nötigung, Hausfriedensbruch)	1.099	1.148	1.050	1.071	947	795
Aufklärungsrate in %	92	92	93	92	92	92
fremdes Vermögen (z.B. Diebstahl, Raub, Sachbeschädigung)	9.004	7.700	7.586	9.303	8.955	9.906
Aufklärungsrate in %	36	37	35	34	35	27
die sexuelle Integrität und Selbstbestimmung	197	171	161	148	149	121
Aufklärungsrate in %	81	83	83	80	76	63
die Sicherheit des Verkehrs mit Geld	165	230	193	329	390	231
Aufklärungsrate in %	9	19	15	16	9	25
sonstige Bestimmungen	950	953	*	*	914	684
Aufklärungsrate in %	76	75	*	*	83	69
Nebengesetze (z.B. SMG, PornoG)	1.387	1.259	1.154	1.505	1.437	779
Aufklärungsrate in %	88	82	91	91	87	85
ermittelte Tatverdächtige	10.767	9.360	8.805	10.218	9.641	7.823
d a v o n						
weiblich	2.374	2.068	1.850	2.016	1.939	1.601
männlich	8.393	7.292	6.955	8.202	7.702	6.222
Jugendliche	1.292	931	1.061	1.403	841	825
d a v o n						
weiblich	299	250	273	291	178	173
männlich	993	681	788	1.112	663	652
Unmündige	561	374	140	297	212	136
d a v o n						
weiblich	164	175	46	62	51	25
männlich	397	199	94	235	161	111
Nicht-Österreicher	5.373	4.201	4.045	4.963	4.827	2.766
d a v o n						
weiblich	1.020	771	665	787	803	*
männlich	4.353	3.430	3.380	4.176	4.024	*

Die Tabelle folgt dem Aufbau des Strafgesetzbuches

Quelle: Bundeskriminalamt/Statistik

9.19: Berufsfeuerwehr

	2022	2021	2020	2019	2018	2012
Einsätze	3.433	3.376	3.366	3.627	3.810	3.392
davon						
Branddienst	1.306	1.164	1.192	1.324	1.296	1.148
Technische Einsätze	2.127	2.212	2.174	2.303	2.514	2.244

Quelle: MA 01/05 – Berufsfeuerwehr

9.20: Freiwillige Feuerwehr

	2022	2021	2020	2019	2018	2012
Einsätze	250	294	167	222	123	136
davon						
Branddienst	39	23	16	25	46	39
Technische Einsätze, Hilfeleistungen nach Verkehrsunfällen, Öl- und Hochwassereinsätze, Auspumparbeiten, Einsätze bei Sturmschäden, etc.	58	36	77	36	71	84
Fehl- u. Täuschungsalarmierungen	24	-	3	3	6	13
Brandsicherheitswachen ¹⁾	153	235	71	158	180	*

1) inkl. Fehl- und Täuschungsalarmierungen

Quelle: MA 01/05 – Freiwillige Feuerwehr

Veröffentlichungen in der Reihe „Salzburg in Zahlen“

Nr.	Titel
2/2023	Statistisches Jahrbuch der Landeshauptstadt Salzburg 2023
1/2023	Der Tourismus im Jahr 2022
2/2022	Statistisches Jahrbuch der Landeshauptstadt Salzburg 2022
1/2022	Der Tourismus im Jahr 2021
3/2021	Statistisches Jahrbuch der Landeshauptstadt Salzburg 2021
2/2021	Gebäude, Wohnungen und Grundstückspreise im Jahr 2020
1/2021	Der Tourismus im Jahr 2020
3/2020	Statistisches Jahrbuch der Landeshauptstadt Salzburg 2020
2/2020	Gebäude, Wohnungen und Grundstückspreise im Jahr 2019
1/2020	Der Tourismus im Jahr 2019
5/2019	Statistisches Jahrbuch der Landeshauptstadt Salzburg 2019
4/2019	Die Nationalratswahl vom 29. September 2019 in der Stadt Salzburg
3/2019	Gebäude, Wohnungen und Grundstückspreise im Jahr 2018
2/2019	Die Gemeinderats- und Bürgermeisterwahl im März 2019
1/2019	Der Tourismus im Jahr 2018
3/2018	Statistisches Jahrbuch der Landeshauptstadt Salzburg
2/2018	Gebäude, Wohnungen und Grundstückspreise im Jahr 2017
1/2018	Der Tourismus im Jahr 2017
4/2017	Die Nationalratswahl vom 15. Oktober 2017 in der Stadt Salzburg
3/2017	Statistisches Jahrbuch der Landeshauptstadt Salzburg
2/2017	Gebäude, Wohnungen und Grundstückspreise im Jahr 2016
1/2017	Der Tourismus im Jahr 2016
3/2016	Statistisches Jahrbuch der Landeshauptstadt Salzburg
2/2016	Gebäude, Wohnungen und Grundstückspreise im Jahr 2015
1/2016	Der Tourismus im Jahr 2015
3/2015	Statistisches Jahrbuch der Landeshauptstadt Salzburg
2/2015	Gebäude, Wohnungen und Grundstückspreise im Jahr 2014
1/2015	Der Tourismus im Jahr 2014
4/2014	Gebäude, Wohnungen und Grundstückspreise im Jahr 2013
3/2014	Statistisches Jahrbuch der Landeshauptstadt Salzburg
2/2014	Die Gemeinderats- und Bürgermeisterwahl im März 2014
1/2014	Der Tourismus im Jahr 2013
4/2013	Die Nationalratswahl am 29. September 2013 in der Stadt Salzburg
3/2013	Gebäude, Wohnungen und Grundstückspreise im Jahr 2012
2/2013	Die Landtagswahl vom 5. Mai 2013 in der Stadt Salzburg
1/2013	Der Tourismus im Jahr 2012

Weitere Publikationen finden sie auf www.stadt-salzburg.at/statistik.